معجم الوباءيات

الطبعة الثالثة

المحرر

جون . م . لاست



مُنظَّمَةُ الصَّحَّةِ الْعَالَمِيَّةِ
المكتب الأسيوي شرق المتوسط

معجم الروبائيات

الطبعة الثالثة

المحرر

جون . م . لاست



صدرت الطبعة العربية عن
منظمة الصحة العالمية
المكتب الإقليمي لشرق المتوسط



صدرت الطبعة الإنكليزية
عن الرابطة الدولية للوبائيات

2000

A Dictionary of Epidemiology, Third Edition.

معجم الوبائيات / تحرير جون.م.لاست وآخرون للاتحاد الدولي للوبائيات؛ ترجمة
منظمة الصحة العالمية، المكتب الإقليمي لشرق المتوسط . - ط 3
صدرت الطبعة الإنجليزية في أكتوبر 1995 1-509668-19-0 ISBN
1-الوبائيات - معجم أ.لاست، جون.م. (محرر) ب.الاتحاد الدولي للوبائيات
ج. منظمة الصحة العالمية، المكتب الإقليمي لشرق المتوسط (مترجم)
[تصنيف المكتبة الطبية التومية: [WA 131] 5-274-9021-92 ISBN

نرحب منظمة الصحة العالمية بطلبات الحصول على الإذن باستنساخ أو ترجمة منشوراتها جزئياً أو كلياً.
وتوجه الطلبات والاستفسارات في هذا الصدد إلى السيد مدير الإعلام الصحي والطبي ، المكتب الإقليمي
لمنظمة الصحة العالمية لشرق المتوسط، ص.ب 11371 - شارع عبد الرزاق السنهوري - مدينة نصر -
القاهرة، الذي يسره أن يقدم أحدث المعلومات عن أي تغييرات تطرأ على النصوص، وعن الخطط
الخاصة بالطبعات الجديدة ، وعن الترجمات والطبعات المكررة المتوافرة .

© منظمة الصحة العالمية 2000

تتمتع منشورات منظمة الصحة العالمية بالحماية المنصوص عليها في البروتوكول الثاني للاتفاقية العالمية
لحقوق الملكية الأدبية . فكل هذه الحقوق محفوظة للمنظمة .

وإن التسميات المستخدمة في هذه المنشورة، وطريقة عرض المادة التي تشتمل عليها، لا يقصد
بها سلباً التعبير عن أي رأي لأمانة منظمة الصحة العالمية، بشأن الوضع القانوني لأي قطر، أو
مقاطعة، أو مدينة، أو منطقة، أو لسلطات أي منها، أو بشأن تعيين حدود أي منها أو تخومها .

ثم إن ذكر شركات بعينها ، أو مستوجات جهة صانعة معينة ، لا يقصد به أن منظمة الصحة العالمية
تخصها بالتزكية أو التوصية ، تفضيلاً لها على ما لم يرد ذكره من الشركات أو المتوجات ذات الطبيعة
المماثلة .

مَعْرِفَةُ الْوَبَائِطِ

تمهيد

يسعدني أن أقدم الطبعة الثالثة لمعجم السبائيات، التي تصدر تحت رعاية الرابطة الدولية للسبائيات.

لقد ازدادت الدراسات السبائية في جميع أنحاء العالم في العقود السالفة، إذ أدى ظهور علم السبائيات السوري (الكلينيكي) إلى اتساع الحقل أكثر وأكثر... وقد اهتم علماء العلوم الأساسية الذين يتعمقون العلاقة بين السبب والنتيجة في المفاهيم والطرق التي يدرّسها علم السبائيات. ومن هنا ظهرت الحاجة لتعديل تعريف بعض المصطلحات أو توضيحها وتوسيع الألفاظ التي تلائم العلوم السبائية باستمرار وقد فام جون لاسن وزملاؤه بمراجعة جميع المصطلحات في هذا المعجم، وتنقيح بعضها بشكل ملائم، وإضافة الكثير من المصطلحات من العلوم السبائية الحديثة الصلة باسم السبائيات وهم لذلك يستحقون الشكر والتقدير لما يتمتعون به من بصيرة نافذة ومن إخلاص لإنجاز هذا العمل وأمل أن لا تقتصر فائدة هذا المعجم على العاملين في السبائيات وفي الصحة العمومية، وأن تتعداهم إلى اختصاصي البيولوجيا وعلماء الطب البيولوجي في الحقول الأخرى، ليستفيد الجميع منه في تحقيق هدفنا المشترك لتحقيق نوعية عالية الجودة من الصحة للجميع.

د. كونيو أوتي

رئيس الرابطة الدولية للسبائيات

تقديم

تعد هذه الطبعة مراجعة شاملة للطبعة السابقة، إذ تتضمن ما يزيد على 300 مصطلحاً جديداً و 300 مراجعة للتعريف. وفي تموز/ يوليو عام 1993 قمت بتوزيع 200 من التعاريف على معظم السادة المحررين الذين وردت أسماؤهم في الطبعة السابقة إلى جانب 75 من المراسلين الآخرين. وفي تشرين الثاني/نوفمبر من عام 1993 أرسلت قائمة مراجعة إلى 85 من المحررين الذين استجابوا لهذا الأمر، وإلى الكثير من المحررين السابقين. وفي نيسان/أبريل 1994 طلبت من خمسة من هؤلاء المحررين وهم المحررون المساعدون في هذا الطبعة، أن يراجعوا المداخل مرة أخرى. ومن هنا فإن هذه الطبعة نتاجاً لعمل مشترك لفريق كبير، رغم أنني أعتبر نفسي المسؤول الوحيد عما فيها من نقص وعيوب، إذ عملت على إضافة ما يزيد على 50 مدخلاً. وتتمتع هذه الطبعة بازدياد في تغطية الأمراض السارية ووبائياتها ومكافحتها، وتعزيز الصحة، وعلم الوراثة، والمعلوماتية، والاقتصاديات الصحية، وأخلاقيات الطب والصحة. إنه من الصعب رسم الحدود لما ندعوه بعلم الوبائيات، لذا فإن بعض المصطلحات التي يتداخل استعمالها بين علم الوبائيات وبين الأنظمة الأخرى ذكرت لأن هذا المعجم يستخدم على نطاق واسع في البلدان الناطقة بالإنكليزية. وقد شجعني من ساهم في إخراج هذا المعجم عن لم تكن الإنكليزية لغته الأم على توسيع أفق المعجم ليصبح بهذا الشكل. وقد حذفت السيرة الشخصية لمعظم الأعلام مع الاحتفاظ بالتواريخ الخاصة باختصاصي الوبائيات ذوي الأهمية التاريخية والتي مازالت بعض المصطلحات والتعاريف مرتبطة بأسمائهم.

جون .م. لاست

ترجمة لبعض الألفاظ الأوائلية التي وردت في المعجم

الكلية الأمريكية للوبائيات	ACE
اللجنة الاستشارية للبحوث الصحية (منظمة الصحة العالمية)	ACHR
رابطة الوبائيين الناطقين بالفرنسية	ADELF
متلازمة العوز المناعي البشري	AIDS
تحليل التفاوت	ANOVA
الرابطة الأمريكية للصحة العمومية	APHA
مراكز مكافحة الأمراض والوقاية منها (في الخدمات الصحية الأمريكية)	CDC
معدل الخصوبة الخام، معدل إماتة الحالات	CFR
مجلس المنظمات الدولية للعلوم الطبية	CIOMS
الرعاية الصحية الأولية الموجهة للمجتمع	COPHC
سنوات الحياة المصححة باحتساب سنوات العجز	DALYs
مأمول الحياة الخالية من العجز	DFLE
الكتيب التشخيصي الإحصائي - الطعة الرابعة (للرابطة الأمريكية للأطباء النفسين)	DSM-IV
المجتمع الأوروبي - الاتحاد الأوروبي	EC, EU
مقايصة الممتز المناعي المرتبط بالإنزيم	ELISA
خدمات الاستخبارات الوبائية	EIS
الشبكة الأوروبية للتنظيف في الوبائيات	ENEE
وكالة حفظ البيئة	EPA
البرنامج الموسع للتمنيع	EPI
الرابطة الأوروبية للصحة العمومية	EUPHA
الناتج المحلي الإجمالي	GDP
الشبكة العالمية للوبائيات البيئية	GEENET
الناتج الوطني الإجمالي	GNP
مراقبة النمو، الإماهة عن طريق الفم، الإرضاع من ثدي الأم، التميميع، تنظيم الأسرة، إنتاج الطعام، تعليم الإناث (منظمة الصحة العالمية، اليونيسف، البنك الدولي).	GOB/FF
البرنامج العالمي للإيدز	GPA
فيروس العوز المناعي البشري	HIV
الوكالة الدولية لبحوث السرطان	IARC
التصنيف الدولي الإحصائي للأمراض والمشكلات المتعلقة بالصحة - المراجعة العاشرة	ICD-10
التصنيف الدولي للإعاقة والعجز والحلل	ICIDH
المفوضية الدولية للصليب الأحمر وللهلال الأحمر	ICRC

الرابطة الدولية للوبائيات	IEA
منظمات بين الحكومات (مثل وكالات الأمم المتحدة)	IGO
معدل وفيات الرضع	IMR
المعهد الدولي للصحة والبحوث الطبية (فرنسا)	INSERM
الجمعية الدولية للوبائيات البيئية	ISEE
الاتحاد الدولي للكيمياء البحتة والتطبيقية	IUPAC
المعلومات والمواقف والممارسة (في منع الحمل)	KAP
معدل وفيات الأمهات	MMR
التقرير الأسبوعي حول المراضة والوفيات	MMWR
مجلس البحوث الطبية (المملكة المتحدة وكندا وبلدان أخرى)	MRC
المركز الوطني للإحصاءات الصحية والولايات المتحدة الأمريكية	NCHS
منظمة لاجكومية	NGO
المسح الوطني للصحة وفحص التغذية	NHANES
المجلس الوطني للصحة والبحوث الطبية (أستراليا)	NHMRC
المعهد الوطني للصحة (الولايات المتحدة الأمريكية)	NIH
المعهد الوطني للسلامة المهنية والصحة (الولايات المتحدة الأمريكية)	NIOSH
مساعدة تنمية رسمية	ODA
منظمة التعاون والتنمية الاقتصادية	OECD
مكتب الإحصاء والمسح السكاني (المملكة المتحدة)	OPCS
منظمة الصحة الأمريكية	PAHO
برنامج التكنولوجيا الملائمة في الصحة	PATH
الرعاية الصحية الأولية	PHC
معدل الوفيات في الفترة المحيطة بالولادة	PMR
السنوات المحتملة الضياع من العمر	PYLL
مأمول الحياة المصحح باحتساب الجودة	QALE
سنوات الحياة المصححة باحتساب الجودة	QALYs
تجربة سريرية عشوائية، تجربة عشوائية مضبوطة بالشواهد	RCT
الشبكة الدولية لمأمول الصحة	REVES
الجمعية الأسبانية للوبائيات	SEE
الترصّد والوبائيات والنتائج النهائية (برنامج في المعهد الوطني للسرطان في الولايات المتحدة الأمريكية)	SEER
جمعية البحوث الوبائية	SER
الاتحاد العالمي لمكافحة السرطان	UICC

الأمم المتحدة	UN
البرنامج الإنمائي في الأمم المتحدة	UNDP
البرنامج البيئي في الأمم المتحدة	UNEP
صندوق الأمم المتحدة للأنشطة السكانية	UNFPA
المفوضية العليا للاجئين في الأمم المتحدة	UNHCR
منظمة الأمم المتحدة للأطفال (اليونيسف)	UNICEF
خدمات الولايات المتحدة الأمريكية للصحة العمومية	USPHS
السجل الوبائي الأسبوعي (يطبع من قبل منظمة الصحة العالمية)	WER
جمعية الصحة العالمية	WHA
منظمة الصحة العالمية	WHO
سنوات العمر المحتملة الضياع	YPLL
نمو السكان الصغرى	ZPG

A

abortion rate

معدل الإجهاض

العدد التقديري السنوي للإجهاضات لكل ألف من النساء في سن الإنجاب (الذي يُعرف عادة بأنه العمر بين 15-44 عاماً).

abortion ratio

نسبة الإجهاض

العدد التقديري للإجهاضات لكل مئة من الولادات الحية في سنة معينة.

abscissa

الإحداثي الأفقي

بُعد نقطة ما مثل النقطة P الموجودة على الإحداثي الأفقي أو المحور x عن المحور العمودي. أو المحور y على مخطط بياني. أنظر أيضاً المحور $axis$ والمخطط $graph$ والإحداثي العمودي $ordinate$.

absolute poverty level

مستوى الفقر المطلق

مستوى الدخل الذي لا يمكن معه توفير الحد الأدنى من القوت الكافي والمتطلبات الأساسية غير الغذائية (المصدر: UNICEF).

absolute risk

احتمال الخطر المطلق

الاحتمال الملاحظ أو المحسوب لحدث ما في المجموعة المدروسة. ويتضح تباينه مع احتمال الخطر النسبي. قد يستخدم هذا المصطلح بشكل خاطيء كمرادف لكل من المصطلحات التالية:

الجزء المعزو *attributable fraction*

احتمال الخطر الزائد *excess risk*

فرق احتمال الخطر *risk difference*

accelerated failure-time model

نموذج تسارع الفشل بمرور الزمن

نموذج لوصف البقاء على قيد الحياة (البقاء)، تؤدي وفقه المعالجة أو التعرض إلى تبدل في مسار المرض، فإذا كان احتمال البقاء حياً في الزمن t هو $S_0(t)$ تحت ظروف عدم التعرض، فإن احتمال البقاء حياً للفرد المعرض هو $S(t) = S_0(t)^k$ (لا حيث k مقياس لكمية تغير المسار. فإذا كان k يعادل 0,25 فإن طول المسار لهذه الحالة يزيد بمقدار أربعة أضعاف عما هو عليه في الحالات الأخرى لدى غير المعرضين، وهذا يقابل نموذج المخاطر التناسبي *proportionate hazards model* حيث يكون التغير الذي يصف الزمن ثابتاً ولكن خطر الوفيات الفوري يتغير بشكل بالتعرض.

acceptable risk

احتمال خطر مقبول
اختطار مقبول

احتمال الخطر ذو التأثيرات المحددة في الحدود الدنيا، والتي تزيد فيه المنافع على الأخطار المحتملة. وتقدم الدراسات الوبائية (الإبيديميولوجية) معطيات لحساب الأخطار المترافقة مع الكثير من الإجراءات الطبية، ومع حالات التعرض البيئي والمهني. وتستخدم هذه المعطيات في تحليل القرار السريري (الإكلينيكي) *clinical decision analysis*.

acceptance sampling

اعتيان القبول

(الترادف: اعتيان الاستمرار أو التوقف *stop-or-go sampling*) أحد طرق الاعتيان (أخذ العينات) التي تتطلب تقسيم الجمهرة الناملة *universe population* إلى مجموعات أو وجائب *batches* وفقاً لمروها بنقاط زمنية معينة (مثل العر) ثم الاعتيان من الأفراد ضمن مجموعات الاعتيان.

accident

حادثة

حدث غير متوقع، يؤدي عادة لإصابة ما، في الطريق أو مكان العمل أو المنزل أو أماكن الترفيه. وقد أوضحت الدراسات الوبائية أن احتمال الحوادث يمكن توقعه ومن ثم يمكن توقيه.

accuracy

مضبوطية

درجة تمثيل القياس أو التقدير المبني على القياس للقيمة الحقيقية للمادة المدروسة أو المقاسة. انظر أيضاً القياس *measurement* والدقة *precision*.

acquaintance network

شبكة المتعارفين / شبكة المتواصلين

مجموعة من الأشخاص المخالطين أو المتواصلين فيما بينهم، والذين من الممكن أن ينتقل بينهم أحد العوامل المعدية أو أن يتبادلوا المعلومات والسلوك والقيم، والذين قد يؤدي التفاعل الاجتماعي بينهم إلى آثار صحية. انظر أيضاً: نقل العدوى *transmission of infection*.

acquired immunodeficiency syndrome

معلزمة الموز المناعي المكتسب (الإيدز)

المرحلة السريرية (الإكلينيكية) الأخيرة من العدوى بفيروس السرز المناعي البشري، عرف ككيان سريري متميز عام 1981. ويتضمن تعريفه الترصدي⁽¹⁾ كل مصاب بعدوى فيروس العوز المناعي البشري لديه أقل من 200 من اللمفاويات التائية $CD4+$ في كل مكرو لتر، أو من لديه أقل من 14 بالمئة من اللمفاويات التائية $CD4+$ من مجمل اللمفاويات، مصحوباً بواحدة من الحالات السريرية الستة والعشرين (العدوى الانتهازية، ساركومة كابوزي، متلازمة الهزال، السل الرئوي، التهابات الرئوية المتكررة، سرطان عنق

الرحم المتشعر...). وتشمل الأمراض الانتهازية المترافقة مع الإيدز بعض حالات العدوى ببعض الحيوانات الأوالي والديدان، وخاصة التهاب الرئة بالمتكبات الرئوية الكارينية (الجؤجؤية) وبداء المقوسات *toxoplasmosis*، والعدوى بالفطريات ولأسيما داء المبيضات في المريء والرغامى والقصبات أو الرئتين، وداء المستخفيات *cryptococcosis* ولأسيما في الجهاز العصبي المركزي، والعدوى بالجراثيم ولأسيما بالمتفطرات *mycobacteria* مثل المتفطرة السلية، والعدوى بالفيروسات ولأسيما الفيروسات المضخمة للخلايا *cytomegalovirus* والهربس البسيط، والسرطان ولأسيما ساركومة كابوزي، واللمفومة المحدودة في الدماغ، والسرطانة المنتشرة في العنق.

¹ 1993 revised classification system for HIV infection and expanded surveillance case definition for AIDS among adolescents and adults. *MMWR* 1992; 41:RR-17.

active life expectancy

مأمول الحياة الفاعلة / متوقع الحياة الفاعلة
راجع مأمول الحياة الخالية من العجز
disability-free life expectancy.

activities of daily living (ADL) scale

سلم نشاطات الحياة اليومية

سلم وصفه *katz* وآخرون لتوصيف القدرة *ability* والعجز *disability* على شكل أحرار *scores* (أو نقاط ضمن سلم للقياس) يستخدم لقياس التداخلات اللازمة في مختلف حالات العجز المزمنة مثل التهاب المفاصل. وهذا السلم مبني على

أحرار *(scores)* (أو نقاط ضمن سلم للقياس) تتعلق بالأجوبة على الأسئلة التي توجه للمريض حول قدرته على الحركة، وعلى رعايته لنفسه وعلى خدمة نفسه. وقد كان أول سلم من نوعه يستخدم على نطاق واسع، وجميع ماعده يعد تعديلاً له أو شكلاً منه، وظهر بعده.

¹ Katz S, Ford, AB, Moskowitz. RW, Jackson, BA, Jaffe, MW. Studies of illness in the aged: The index of ADL, a standardized measure of biological function. *JAMA* 1963; 185:914-919.

actuarial rate

معدل اکتواري؛ معدل الضمان

انظر قوة الوفيات *force of mortality*

actuarial table

جدول اکتواري؛ جدول الضمان

انظر جدول مجريات الحياة *life table*

acute

حاد

1 - وصف لتأثير وحيز الأمد على الصحة، وقد يستخدم مجازاً لوصف التأثير الشديد أو الوخيم *severe*.

2 - وصف لتعرض قصير الأمد وشديد، ويُطلق أحياناً على تعرض وجيز الأمد وبالغ الشدة. راجع أيضاً *chronic*.

adaptation

تلاؤم

الجزء الموروث من النمط الظاهري *phenotype* لمجموع الصبغيات الذي يقدم

منافع تتعلق بالبقاء على قيد الحياة) وفي السجاح في التكاثر والإنجاب.

المليمة التي يتلام بها الكائن الحي مع الشروط والظروف البيئية.

additive model

طرازٌ جمعيّ

طراز يراعى فيه حساب أخطار متعددة معاً، يكون فيه مجموع تأثير هذه العوامل عند تأثيرها مجتمعةً معادلاً لمجموع التأثيرات الناتجة عن كل من هذه العوامل إذا أثر بمفرده وفي غياب العوامل الأخرى.

فعلى سبيل المثال؛ إذا أضاف العامل x إلى معدل الخطر وفي غياب العامل y خطراً مقداره $x\%$ ، وأضاف العامل y إلى معدل الخطر وفي غياب العامل x خطراً مقداره $y\%$ فإنه وفقاً للطراز الجمعي فإن تأثير العاملين x و y معاً سيضيف إلى معدل الخطر ما مقداره $(x+y)\%$.

أنظر أيضاً:

التأثر

النموذج الخطي

النسرج الحسابي

النموذج التضاعفي

adjustment

تصحيح

إجراء يستهدف الاختصار في القياسات الإحصائية يتم فيه الموازنة بين التأثيرات الناجمة عن الاختلافات في تركيب الجماهير، وإقلال تلك الاختلافات إلى

أقصى حد ممكن. ومن الأمثلة على ذلك التصحيح بتليل التحوط *regression analysis* وبالتعمير *standardization*.

ويجرى التصحيح في غالب الأحيان على المعدلات *rates* أو على الأخطار النسبية *relative risks*، ويشجع ذلك بسبب اختلاف التوزع العمري في الجماهير التي تتم الموازنة فيما بينها. إن العملية الحسابية التي تستخدم في غالب الأحيان لتصحيح المعدلات الخاصة بالاختلافات في العمر يعد تمييزاً مباشراً أو غير مباشر.

adult literacy rate

معدل تعلم البالغين

النسبة المئوية للأشخاص في عمر 15 عاماً أو يزيدون عن عمر 15 عاماً والذين يستطيعون القراءة والكتابة. (المصدر: UNICEF).

adverse reaction

تفاعلٌ ضائر

أحد العواقب غير المرغوبة أو غير المطلوبة التي تعقبُ عملية علاجية أو تشخيصية أو وقائية.

انظر أيضاً: تأثير جانبي *side effect*.

aetiology, aetiologic

السببَات؛ سببَاتِي

انظر: *etiology, etiologic*.

age

العمر، السنّ

توصي منظمة الصحة العالمية بأن يتم تحديد العمر بالوحدات الزمنية التي انقضت باعتبار يوم الميلاد هو الصفر.

* * *

age dependency ratio

نسبة الإعالة العُمريّة/ نسبة العول
(الانكال) العمري

العول، أنظر: نسبة العول
dependency ratio

* * *

agent (of disease)

عامل (المرض)

عامل من العضيات المجهرية أو الكرويات أو المواد الكيماوية، أو أحد أشكال الأشعة يساهم وجوده بأية كمية، أو بكميات كبيرة ويساهم غيابه النسبي (كما في أمراض العوز) إلى حدوث المرض بشكل أساسي. قد يتبع المرض من تأثير عامل واحد أو من تأثير عوامل مستقلة وبشكل اختياري، بحيث يكون واحد منها على الأقل موجوداً، أو من تأثير معقد من عاملين أو أكثر من عاملين مما يساهم وجودها المشترك بشكل أساسي في تطور المرض. راجع أيضاً السببية (causality)، سبب ضروري necessary cause.

* * *

age-period-cohort analysis

تحليل أترابي وفقاً للفترة وللعمر

راجع التحليل الأترابي cohort analysis

* * *

age - sex pyramid

هرم العمر - الجنس

انظر هرم الجمهرة
population pyramide

* * *

age-sex register

سجل عمري جنسي

قائمة بالمرضى أو المتفاعلين من الخدمة الطبية أو الممارسة الطبية، مصنفة وفقاً للعمر (حسب تاريخ الميلاد) ووفقاً للجنس. مع تخصيص المخرج (المقام) لحساب المعدلات النوعية للعمر والجنس.

* * *

age-specific fertility rate

معدل الخصوبة الخاص بعمر معين

عدد الولادات التي تحدث خلال فترة زمنية محددة بين النساء في مجموعة عمرية محددة، مقسوماً على عدد الأشخاص والسنوات التي عاشتها النسوة في المجموعة العمرية في تلك الفترة الزمنية.

وعند حساب معدل الخصوبة الخاص بعمر معين وفقاً لسنة شمسية يكون مساوياً لعدد الولادات لنساء من عمر محدد مقسوماً على عدد السكان من النساء في ذلك العمر.

* * *

age-specific rate

معدل خاص بعمر معين

معدل مخصص لمجموعة عمرية معينة وفيه يشير كل من الصورة (السط) والمقام (المخرج) إلى نفس المجموعة العمرية مثلاً: معدل الوفيات النوعي للعمر (25-34 عاماً):

عدد الوفيات بين السكان ممن تتراوح أعمارهم بين 25 - 34 عاماً في المنطقة خلال سنة

متوسط عدد السكان (في منتصف العام)
الذين تتراوح أعمارهم بين 25-34
عاماً في المنطقة خلال سنة

ويكون المضاعف *multiplier* المنسوب إليه
(100.000 أو 1000.000) ويختار بشكل
يتيح معه معدل يمكن التعبير عنه برقم
مناسب .

age standardization

تَقْيِيسُ العُمُر

عملية تهدف إلى تعديل المعدلات مثل
معدل الوفيات، وهي مصممة للإقلال من
اختلافات التركيب العمري إلى أقل حد
يمكن عند موازنة المعدلات الخاصة بجماهر
أو مجموعات سكانية مختلفة .

انظر أيضاً: التصحيح *adjustment*
التقييس *standardization*

aggregation bias

تَحْيِيزُ التَّكْدِس

(من المرادفات تحييز إيكولوجي *ecological*
bias) انظر وهمية إيكولوجية *ecological*
fallacy.

aging of the population

تَشْيِخُ الجَمَهْرَة

مصطلح ديموغرافي يعني ازدياد مطرد مع
مرور الوقت في النسبة المئوية للشيخوخة
والمقدمين في السن في الجماعة. وهو لا
يعني بالضرورة زيادة في مأمول الحياة *life*
expectancy، ولا يعني أن الناس أصبحوا
يعيشون فترة أطول مما كانوا عليه سابقاً،

لقد كان المحدد الرئيسي في الماضي لتشيخ
الجمهرة هو نقص معدل المواليد *birth*
rate، حيث يولد أطفال أقل مما كان عليه
في السابق، مما يؤدي إلى زيادة في النسبة
المئوية لكبار السن في الجماعة، وذلك
في غياب ازدياد معدل الوفيات *death*
rate في الأعمار المتقدمة. وفي المجتمعات
المتقدمة أصبح التغيير في معدل الوفيات من
العوامل المؤثرة، فلم تبق إلا إمكانية صغيرة
لإنقاص معدل الوفيات في النصف الأول
من الحياة، مما يؤدي إلى أن أي انخفاضات
تبدأ في الربع الثالث أو الرابع من الحياة
ستؤدي إلى ازدياد في النسبة المئوية
للأشخاص المتقدمين في السن بسبب ذلك .

AIDS-related complex (ARC)

المُعْدَى المُرْتَبِطُ بِالْإَيْدِز

مجموعة من الأعراض والعلامات التي
تحدث في بعض الحالات من العدوى
بفيروس العوز المناعي. وتشتمل على اثنين
أو أكثر مما يلي: الحمى التي تزيد عن
38° سيليزوس، نقص الوزن، الإسهال
المتديم، التعب، ضخامة العقد اللمفية،
التعرق الليلي، فقر الدم، نقص الكريات
البيضاء، نقص صفيحات الدم، نقص تعداد
الخلايا التائية *CD4* .

airborne infection

عَدَوِيٌّ مَنقُولَةٌ بِالهَوَاءِ

إحدى آليات نقل العوامل المسببة للعدوى،
وتتم عبر الجزيئات أو الغبار أو نوى
القطرات المعلقة في الهواء.
انظر أيضاً انتقال العدوى

transmission of infection

algorithm**خوارزمية**

أي عملية منهجية نظامية تتألف من سلسلة متتابعة من الخطوات المرتبة التي يعتمد كل منها على نتيجة الخطوة التي تسبقها. ويستخدم هذا المصطلح بشكل شائع لوصف عملية بيئية، مثل العمليات التي تتعلق ببرمجة الحاسوب أو بالتخطيط الصحي.

انظر أيضاً شجرة اتخاذ القرار.
.*descision tree*

* * *

algorithm, clinical**خوارزمية سريرية (إكلينيكية)**

(مرادف: بروتوكول سريري *climcal protocol*) وصف توضيحي للخطوات الواجب اتباعها في رعاية مريض ما تحت ظروف معينة. وتتيح هذه الطريقة فرصة الانتفاع من المنطق التفرعي *branching logic* ومن جميع المعطيات المتعلقة بالمريض وبالموارد الإبيديميولوجية والمصادر الأخرى للوصول إلى قرارات تؤدي إلى الحدود القصوى من الفوائد والحدود الدنيا من الأضرار المخاطر.

* * *

allele**أليل**

أشكال بديلة من جين ما. تشغل نفس الموضع على الصبغي.

* * *

Alma-Ata declaration**إعلان ألما - آتا**

إن تحديد الغرض من الرعاية الصحية، كما أعلن في ألما - آتا هو الوصول إلى

توفير الصحة للجميع في العام 2000 وهو شعار أو أمل يرمز تحقيقه برفير الرعاية الصحية الأولية للجميع الناس في العالم ولجميع البلدان ولجميع المناطق؛ انظر أيضاً الصحة للجميع *health for all* الرعاية الأولية *primary care*.

* * *

Alpha error**خطأ ألفا**

(مرادف خطأ من النمط الأول: *error, type I*).

خطأ ناتج عن رفض فرضية بطلان الاختبار (*null hypothesis*) الصحيحة أي إعلان وجود اختلاف ما رغم عدم وجوده.

انظر أيضاً الاعتداد *significance* والاختبار الإحصائي *statistical test*.

* * *

alpha level**مستوى ألفا**

ينبغي ملاحظة الاختلاف بين الاعتداد السريري *clinical significant* والاعتداد الإحصائي *statistical significant*، فالاعتداد السريري أكثر أهمية، فعلى سبيل المثال، عند الموازنة بين أعداد كبيرة قد يظهر، ومحض الصدفة، بعض الاختلاف الذي الاعتداد الإحصائي. انظر الاعتداد الإحصائي *statistical significance* والاعتداد *nificance*.

* * *

ambient**المُحِيط**

ما يتعلق بالبيئة التي تلاحظ ضمنها الأحداث، أيضاً مجاورات *surroundings*.

* * *

Ames test**اختبار إيس**

مقايسة حيوية *bioassay* للتطفر *mutagenesis* أو حدوث الطفرة، تستخدم فيها الجراثيم كمتهدفات، لكشف المركبات التي تحتل السرطنة (إحداث السرطان) وتحديد أماكنها.

* * *

analysis of variance (ANOVA)**تَحْلِيلُ التَّفَاوُتِ**

طريقة إحصائية لاستفراد وتقييم مساهمات المتغيرات المستقلة المصنفة في إحداث التباوت بواسطة متغير مستقل ومستمر. وتقسم الملاحظات وفقاً لفئاتها الخاصة بالمتغيرات المستقلة وفقاً إلى الاختلافات بين تلك الفئات في قيم الوسطي فيها وعن قيم المتغيرات التابعة. ويجرى عليها اختبار الاعتداد الإحصائي.

* * *

analytic study**دِرَاسَةٌ تَحْلِيلِيَّةٌ**

دراسة مصممة لتفحص الترابط والعلاقات السببية الحقيقية والمفترضة. وتهتم الدراسة التحليلية بتحديد وقياس تأثيرات عوامل الخطر أو تأثير التعرض لعامل أو لعدة عوامل مجتمعة على الصحة. وهي بذلك تتميز عن الدراسة الوصفية *descriptive study* التي لا تعنى باختبار النظريات. إن

الشكل الشائع من الدراسات التحليلية هي الدراسات للقطع المستعرض *cross-sectional* ودراسات الأتراب *cohort* ودراسات الحالات والشواهد *case control*. وفي الدراسة التحليلية، يمكن تصنيف الأفراد في الجمهرة المدروسة وفقاً لوجود أو لغياب (أو لتوقع ظهور تال في المستقبل) لمرض معين، ووفقاً للمفردات *attributes* التي قد تؤثر على حدوث المرض. وقد تتضمن هذه الصفات العمر والجنس والعرق وأمراضاً أخرى، وصفات وراثية وكيميائية حيوية وفيزيولوجية، والوضع الاقتصادي والمهنة ومحل الإقامة والمظاهر المختلفة للبيئة والسلوك الفردي. انظر أيضاً تصميم البحث *research design*.

* * *

anecdotal evidence**دَلِيلٌ سَرْدِيٌّ**

دليل يستقى من أوصاف الحالات أو الحوادث وليس من معطيات جمعت بشكل منهجي، أو مما يمكن تطبيق الاختيار، الإحصائية عليه. ينبغي النظر إلى الدليل السردى بحذر، ولكنه في بعض الأحيان مفيد في وضع النظريات.

* * *

animal model**طراز حيواني**

دراسة في جمهرة ما من حيوانات التجارب، تجرى تحت شروط لدى الحيوانات مشابهة للشروط في البشر، لوضع نموذج عمليات يمكن مقارنتها بما يحدث في الجماهير البشرية.

انظر أيضاً الوبائيات التجريبية

experimental epidemiology.

antagonism

تَضَادٌ ، مُتَامَعَةٌ

المفهوم المعاكس للتآزر *synergism*. وهو الوضع الذي يؤدي فيه ضم عاملين أو أكثر إلى تأثير أقل من التأثير المنفرد لأي من هذين العاملين. وفي المقايسة الحيوية *bioassay*، قد يستخدم هذا المصطلح للإشارة إلى الوضع الذي يؤدي إلى استجابة معينة تلو التعرض لأي من العاملين وليس إلى العاملين معاً.

* * *

anthropometry

القياساتُ البَشَرِيَّةُ

وسيلة تعتمد على قياس حجوم وأوزان وأبعاد ونسب الجسم البشري.

* * *

anthropophilic

أَلْيَفُ البَشَرِ (صفة)

وصفٌ لتفضيل بعض الحشرات الاعتماد في تغذيتها على البشر رغم وجود أنوية من غير البشر.

* * *

antibody

ضِدٌّ

جزء بروتيني يتشكل تلو التعرض لمادة أجنبية أو خارجية المصدر، مثل المكروبات التي تغزو الجسم وتسبب العدوى أو التمنيع الفاعل. وقد تظهر الأضداد نتيجة عبور لا فاعل *passive* من الأم للجنين أو بواسطة الغلوبولين المناعي. ويمكن للضد أن يرتبط بشكل نوعي بالمادة الأجنبية (المتضد): *antigen* الذي كان سبباً في إنتاجه، ويؤدي الارتباط إلى آلية للوقاية من الأمراض المعدية، ويعد الضد من وجهة النظر الوابئة ذا أهمية خاصة، لأن من

الممكن قياس تركيبه (عياره) لدى الأفراد، ولدى الجمامر. انظر أيضاً الوابئات السيروولوجية (المصلية) *seroepidemiology*.

* * *

antigen

مُسْتَضِدٌّ

مادة (بروتين، متعدد السكاريد، غليكولييد، طعم نسيجي... الخ) يمكنها إحداث استجابة مناعية نوعية. إن إدخال المستضد قد يتم عبر غزو العوامل المعدية، أو عبر التمنيع أو بالاستنشاق أو بالهضم.

* * *

antigenic drift

انحراف مُسْتَضِدِّي

تبدلات سريعة ومفاجئة في البيئة الجزيئية لدينا وللرنا *DNA and RNA* في المكروبات أثناء إمرارها من نوي لآخر. قد يكون سبب تلك التبدلات التآشب *recombination* أو الحذف *deletion* أو غرز أو دس *insertion* بعض الجينات أو الطفرات النقطية *point mutations* أو مجموعة من تلك الأسباب معاً. وقد درست هذه العملية في الفيروسات الشائعة وخاصة فيروس الأنفلونزا. وهي تؤدي لتغير (بطيء ومتفاقم عادة) في التركيب المستضدي، وبالتالي في الاستجابة المناعية لدى الأفراد ولدى الجمامر تلو التعرض للمكروبات التي عانت من تلك التبدلات.

* * *

antigenic shift

انزياح مُسْتَضِدِّي

طفرة *mutation* وهي تبدل مفاجيء في بنية الدنا/ الرنا *DNA/RNA* في المكروبات،

ولاسيما الفيروسات مما يؤدي إلى ذراري جديدة في المكروبات. يستقر الأتوباء الذين تعرضوا لذراري أخرى للمناعة المكتسبة تجاه هذه المكروبات. يعتقد أن الانزياح يعلل حدوث الأوبئة لفيروس الانفلونزا A، وهي أوبئة واسعة الانتشار وتأخذ شكل جائحات. إن الانزياح المتضدي هو المسؤول عن استعداد جماهر الأتوباء للإصابة بذراري جديدة من فيروس الانفلونزا. أنظر أيضاً الانحراف المتضدي *antigenic drift*.

* * *

antigenicity

استضاد

(المرادف استمناع: *immunogenicity*) قدرة المستضد أو المستضدات على إنتاج تفاعل مناعي موضعي أو مجموعي *systemic* لدى الثوي.

* * *

APACHE

أباشي

(ترخيم مختصر من أوائل الكلمات *acute physiology and chronic heath evaluation*) وهو نظم لوضع درجات تفيد في توقع نتائج الأمراض أو الإصابات الحرجة. ويتم وفق هذا النظام، وما يفرغ منه من نظم (مثل *APACHE II* وغيره) تعيين درجات لوصف حالة الرعي، حركات العينين، المنمكات والمعطيات الفيزيولوجية الأخرى مثل ضغط الدم.

* * *

Apgar score

حرز أبكار

مؤشر مركب يستخدم لتقييم حالة الوليد بتعيين نقاط أو علامات عديدة (2-0) لكل من سرعة القلب التنفس والقوية أو التوترية العضلية ولون الجلد والاستجابة للتنبية. وقد وضع هذا المؤشر من قبل فيرجينا أبكار (1974-1909) وهي طبيبة اختصاصية بكل من التخدير وطب الأطفال. وتترافق المؤشرات المنخفضة بمأل (إنذار) *prognosis* سيء.

* * *

arbovirus

فيروسات منقولة بالمفصليات

مجموعة من الفيروسات الحيوانية ذات طيف تصنيفي واسع تشترك بمفهوم وبائي (إبيديميولوجي) واحد وهو انتقالها بين أتوباء من الققاريات بواسطة نواقل من المفصليات التي تتغذى بالدم، مثل البعوض *mosquitoes* والقتراد *ticks* وذباب الرمل *sand flies* والبرغش *midges*. ويعد هذا المصطلح مختصراً لعبارة *arthropod-borne-virus*. إن التفاعل بين هذه الفيروسات وبين الأتوباء من الققاريات وبين النواقل من المفصليات يعطي لحالات العدوى الناتجة بعض الملامح المتميزة من الناحية الوبائية. انظر العدوى المنقولة بناقل *vector-borne infection* لمراجعة تعاريف المصطلحات المستخدمة لرمف هذه الملامح.

* * *

area sampling

اعتيان وفق المناطق

طريقة للاعتيان يمكن استخدامها عند عدم معرفة عدد أفراد الجمهرة. تقسم المنطقة

الكلية التي ينبغي الاعتيان فيها إلى مناطق فرعية *subareas*، إذ يمكن استخدام شبكة من المربعات على الخريطة، وتؤخذ العينات من المناطق الفرعية الناتجة بعد إعطائها أرقاماً مميزة، وذلك بالاعتماد على جدول الأرقام العشوائية. ووفقاً لبعض الظروف، يمكن البدء بتعداد الجمهرة في المساحة التي يجري الاعتيان فيها، وفي مرحلة تالية يتم الاعتيان.

* * *

arithmetic mean

وسط حسابي؛ متوسط حسابي

مجموع القيم في مجموعة من القياسات، مقسوماً على عدد تلك القيم.

* * *

artificial intelligence

ذكاء اصطناعي

فرع من علوم الحاسوب. تمت فيه محاولات لمضاعفة الوظائف الفكرية والذكاء لدى الإنسان. ومن تطبيقات ذلك في فروع التشخيص، حيث يبنى البرنامج الحاسوبي على مجموعة من التحليلات الوبائية للبيانات التي يجمعها أبحاث وسجلات المستشفيات.

* * *

ascertainment

استلفات؛ كشف الحالات

عملية تحديد ما يحدث في جمهرة أو في مجموعة مدروسة، مثل الأسرة أو جماعة من السكان، من حدوث لحالات أو عرض معون وهو ما يدعي أيضاً بكشف الحالات *case finding*.

* * *

ascertainment bias

تحيز الاستلفات؛ تحيز الكشف

فشل منهجي لتمثيل جميع أصناف الحالات أو الأشخاص الذين يفترض أنهم ممثلون في العينة بشكل متساو. قد ينشأ هذا التحيز عن طبيعة المصادر التي جاء منها الأشخاص مثل العيادات التخصصية أو من عملية تشخيصية تتأثر بالبيشة أو بالسعادات أو بالتحساس الذاتي، أو من فرص إحصائية للانتقاء من أمركبيرة أو صغيرة كما هو الحال في الدراسات الوراثية.

* * *

assay

مقايسة

1 - القياس الكمي أو الكيفي لمادة خطيرة.

2 - نتيجة ذلك القياس.

* * *

association

ترابط

(من المرادفات: الارتباط *correlation*، الاعتماد الإحصائي *statistical dependence*، علاقة *relationship*) اعتماد إحصائي بين حدثين أو أكثر أو بين صفتين أو أكثر أو بين متغيرين أو أكثر. يقال بوجود ترابط إذا كان احتمال حدوث حدث ما أو كان احتمال وجود صفة ما أو كانت كمية متغير ما معتمدة على حدوث واحد أو أكثر من الأحداث الأخرى أو وجود صفة أو أكثر من الصفات الأخرى أو وجود كمية أو أكثر من المتغيرات الأخرى.

ويوصف الترابط بين متغيرين بأنه إيجابي عندما يترافق ارتفاع القيم لمتغير ما مع حدوث ارتفاع في قيم متغير آخر، وبأنه سلبي عندما يترافق ارتفاع القيم لمتغير ما مع

حدوث انخفاض في قيم متغير آخر. وقد يكون الترابط بالصدفة *fortuitous*. وقد يتبع عن ظروف أخرى، فوجود ترابط ما لا يعنى بالضرورة علاقة سببية. وإذا اقتصر استخدام الترابط على الأوضاع التي تكون فيها العلاقة بين المتغيرات ذات اعتداد إحصائي يصبح مصطلحا الترابط الإحصائي *statistical association* وترابط ذو اعتداد إحصائي *statistically significant association* متشابهين. إلا أن الاستخدام اليومي لا يستدعي مثل هذا التحذير. كما أن المصطلحين ترابط *association* وعلاقة *relationship* يتخدمان بالتبادل في غالب الأحيان: يمكن تصنيف حالات الترابط في مجموعتين رئيسيتين؛ ترابط متناظر أو غير سببي *symmetrical or non-causal*، وترابط غير متناظر أو سببي *asymmetrical or causal*.

* * *

association, asymmetrical

ترابط لا متناظر

(المترادف: علاقة لا متناظرة) *asymmetrical relationship* إن الطرفين المحددين للترابطات اللامتناظرة هما الاتجاه *direction* والزمن *time*. فالمتغير المستقل *independent* x يجب أن يسبب تغيرات في متغير تابع *dependent* y ؛ والمتغير السببي ينبغي أن يسبق نتيجة تأثيره. إن احتمال العلاقة السببية الحقيقية يزداد بوجود بعض المعايير، إلا أن المعيار الوحيد الذي ينبغي أن يوجد بشكل مطلق هو أن يسبق السبب النتيجة. انظر معايير هيل *Hills criteria* وأيضا السببية *cau-*

salinity، مُسَلِّمات إيفانز *Evan's postulates*، مُسَلِّمات هنله - كوخ *Henle-Koch postulates*.

* * *

association, direct

ترابط مباشر

ويعني ترابط لا يتم عبر متغير ثالث معروف بل يتم بشكل مباشر $(A \rightarrow B)$ ، كما يشير بشكل محدد إلى السببية.

* * *

association, indirect causal

ترابط سببي لا مباشر

يمكن تمييز نمطين من الترابط السببي اللامباشر:

1 - ترابط عامل ما C مع مرض ما A لأن كلا منهما متعلقان بعامل دفين *underlying* مشترك هو B



وتغير العامل C لن يؤدي لتغير في تواتر المرض A ما لم يؤثر هذا التغير (الذي حدث في العامل C) على العامل الدفين *underlying* الذي هو B . ومن المقترح أن يتجنب الالتباس مع المعنى المقابل للترابط اللامباشر بتسمية هذا النمط بالترابط الثانوي *secondary association*.

2 - ترابط عامل ما مثل C مع مرض ما مثل A عبر عامل وسيط أو عامل متدخل *intervening* مثل B .



فتغير العامل C سيؤدي إلى تغير في تواتر المرض A . ولتجنب الالتباس، فإن هذا

النمط ينبغي أن يسمى ترابط سببي غير مباشر *indirect causal association*.

association, spurious

ترابط زائف

يفضل تجنب هذا المصطلح، لأنه يستعمل لأداء معانٍ مختلفة باختلاف المؤلفين. فهو قد يشير إلى ترابطات ارتشاكسية (مخلقة) *artificial* أو حدثت بالمصادفة *fortuitous* أو ترابطات ثانوية زائفة *false secondary*، أو إلى جميع أنواع الترابطات اللاسببية الناجمة عن التحيز أو فشل التحكم بالتغيرات الخارجية المنشأ.

association, symmetrical

ترابط متناظر

يقال عن ترابط أنه لا سببي *noncausal* إذا كان غير متناظر، كما في المعادلة $F=MA$ (القوة تساوي الكتلة \times التسارع). فهذه معادلة لعلاقة رياضية لا اتجاهية *nondirectional* ولا سببية *noncausal* توضح العلاقة بين خواص فيزيائية لكل من القوة والكتلة والتسارع. فإذا تغير أحد طرفي المعادلة، لا بد أن يتغير الطرف الآخر. ورغم أن العاملين في الوائيات يهتمون عادةً بالمعادلات غير المتناظرة ذات الاتجاه، فإن المعادلات المتناظرة قد تكون ذات فائدة. فعلى سبيل المثال، يمكن التعبير عن الانتشار *prevalence* باستخدام كل من الوقوع *incidence* والمدة *duration* في معادلة هي $P=IXD$ فإذا كان اثنان من هذه العناصر معروفين يصبح من الممكن معرفة العنصر الثالث. انظر أيضاً: العلاقة المتناظرة *symmetrical relationship*.

assortative mating

تقارن تنسيقي

انتقاء القرين *mate* مع تفضيل أو عدم تفضيل لنمط خاص مثل التقارن غير العشوائي *nonrandom mating*.

asymptotic

مقارب

يتعلق بقيمة محددة، كما هو الحال في المتغير التابع *dependent* عندما يقترب المتغير المستقل من الصفر أو من اللانهاية. راجع أيضاً طريقة العينة الكبيرة *large sample method*.

asymptotic curve

منحنى مقارب

منحنى يقترب من الصفر أو اللانهاية دون أن يصل إليهما، مثل المنحنى الأسّي *exponential* أو المنحنى الأسّي التبادلي *reciprocal exponential curve*.

asymptotic method

طريقة مقاربة

(الموادف): طريقة العينة الكبيرة *large sample method* أي طريقة إحصائية مبنية على التقريب إلى التوزيع الطبيعي أو الأشكال الأخرى من التوزيع التي تصيح أكثر دقة كلما زاد حجم العينة. من الأمثلة على ذلك اختبار خي المربع *chi-square* على مجموعة من التواترات.

attack rate

معدل الهجمة

معدل الوقوع التراكمي للعدوى في مجموعة تمت ملاحظتها على مدى فترة محددة أثناء الوباء. يمكن تعيين هذا المعدل تجريبياً بالتعرف على الحالات السريرية مع أو بدون الوسائل الوبائية السيولوجية (المصلية)، وبسبب عدم التأكد من البعد الزمني أو تتيته بشكل احتمالي، فإن من المفضل ألا نصفه على أنه معدل. انظر أيضاً معدل العدوى *infection rate*، مبدأ فعل الكتلة *mass action prin-* *ciple* وطراز ريد - فروس *Reed-Frost model* ومعدل الهجمة الثانوية *secondary attack rate*.

* * *

attributable benefit

منفعة معزوة

المصطلح المعاكس للخطر المعزوة *attributable risk* ويمكن استخدامه عندما يكون التعريض مفيداً وليس ضاراً.

* * *

attributable fraction (AF)

الجزء المعزوة

(المترادف: النسبة المئوية المعزوة *attributable proportion*) مصطلح يستعمل أحياناً للإشارة إلى جزء معزوة في المجموعة وأحياناً إلى جزء معزوة بين المتعرضين. انظر أيضاً الجزء المعزوة (للمتعرضين) *attributable fraction (exposed)*.

* * *

attributable fraction (exposed)

الجزء المعزوة (للمتعرضين)

(المترادف: المجموعة المعزوة (للمتعرضين)، الخطر المعزوة، الجزء الأسبابى (للمتعرضين) *etiologic fraction [exposed]*) بحسب عند معرفة النتيجة وعامل التعرض والمجمهرة، وذلك بحسب النسبة بين معدل الوقوع المعروف لدينا بين أولئك المعرضين وبين غير المعرضين أو كما لو كان التعرض قد زال. ويمكن كتابة ذلك على شكل المعادلة التالية:

$$AF_e = \frac{I_e - I_u}{I_e}$$

حيث I_e معدل الوقوع بين المتعرضين
 I_u معدل الوقوع بين غير المتعرضين

أو المعادلة

$$AF_e = \frac{RR - 1}{RR}$$

حيث RR هي نسبة المعدل *rate ratio* أو I_e/I_u وهنا من المفترض أن الأسباب غير الخاضعة للاستقصاء ذات تأثيرات متساوية على المتعرضين وغير المتعرضين.

* * *

attributable fraction (population)

الجزء المعزوة (في المجموعة)

(المترادفات: النسبة المئوية المعزوة بين المجموعة، الجزء الأسبابى في المجموعة، الخطر المعزوة *attributable risk*) عند معرفة النتيجة وعامل التعرض والمجمهرة، بحسب الجزء المعزوة في المجموعة بحسب النسبة التي سيكون عليها معدل الوقوع *incidence rate* للمجموعة في كامل المجموعة ومدى انخفاضها فيما لو أزيل التعرض. ويمكن التعبير عنها بالمعادلة:

$$AF_p = \frac{I_p - I_a}{I_p}$$

حيث I_p معدل الوقوع بين كامل الجمهرة
حيث I_u معدل الوقوع بين غير المتعرضين.
أو بالمعادلة

$$\frac{P_e(RR-I)}{I + P_e(RR-I)}$$

حيث RR نسبة المعدل أو I_e/I_u وهنا من
المفترض أن الأسباب الأخرى غير الخاضعة
للاستقصاء لها نفس التأثيرات على
المجموعات المتعرضة وغير المتعرضة.

* * *

attributable number

العَدَدُ المَعْرُوفُ

عدد الحدوثات *occurences* الجديدة في
نتيجة ما معزوة إلى التعرض. ويمكن
التعبير عنها بالمعادلة التالية:

$$AN = \frac{I_e - I_u}{N_e}$$

حيث I_e معدل الحدوث بين المتعرضين
 I_u معدل الحدوث بين غير المتعرضين
 N_e عدد الأشخاص في الجمهرة المتعرضة.

مع افتراض أن الأسباب الأخرى غير
الخاضعة للاستقصاء ذات تأثير متساوٍ على
المجموعات المتعرضة وغير المتعرضة.

* * *

attributable risk

الخطَرُ المَعْرُوفُ

معدل مرضٍ ما (أو أي نتيجة أخرى)
لدى الأفراد المعرضين والذي يمكن عزوه
إلى التعرض. ويحسب بطرح معدل
النتيجة (وعادة معدل الحدوث أو معدل
الوفيات) بين غير المعرضين من معدل
الحدوث بين المعرضين، مع افتراض أن
الأسباب الأخرى غير الخاضعة للاستقصاء
ذات تأثيرات متساوية على المجموعتين
المعرضة وغير المعرضة، ولسوء الحظ، فإن

هذا المصطلح قد استعمل للتعبير عن
مفاهيم مختلفة مثل الجزء المعزو
(النسب) بين الجمهرة، والجزء المعزو
(النسب) بين المتعرضين، ومعدل
الزيادة في الجمهرة، وفرق المعدل، لذا كان
لابد لكل من يستخدمه أن يعرفه بدقة.

انظر أيضاً المصطلحات السابقة واللاحقة
لهذا المصطلح وفرق المعدل *rate*
difference.

* * *

attributable risk (exposed)

الخطَرُ المَعْرُوفُ بَيْنَ المَعْرُوفِينَ

يستخدم هذا المصطلح للتعبير عن مضامين
مختلفة تدور حول الجزء المعزو بين الجمهرة
وخطر الزيادة بين المتعرضين. انظر أيضاً
الجزء المعزو (بين المتعرضين)، وفرق المعدل
rate difference.

* * *

attributable risk (population)

الخطَرُ المَعْرُوفُ (في الجمهرة)

يستخدم هذا المصطلح للتعبير عن مضامين
مختلفة تدور حول الجزء المعزو في الجمهرة
وخطر الزيادة بين المتعرضين في الجمهرة.
وانظر أيضاً الجزء المعزو (بين الجمهرة)
ومعدل الزيادة في الجمهرة.

* * *

attributable risk percent

النسبة المئوية للخطَرِ المَعْرُوفِ

هو الجزء المعزو بعد التعبير عنه كنسبة مئوية
وليس كنسبة عادية.

* * *

attributable risk percent (exposed)
النَّسْبَةُ المِثْوِيَّةُ لِلخَطَرِ المَعْرُوزِ (بِئْسَنِ المَتَعْرِضِينَ)
وهو الجزء المعزوم بين المتعرضين، بعد التعبير
عنه بنسبة مئوية.

* * *

attributable risk percent (population)
النَّسْبَةُ المِثْوِيَّةُ لِلخَطَرِ المَعْرُوزِ (فِي الجَمَاهِرَةِ)
هو الجزء المعزوم في الجماهرة بعد التعبير عنه
بنسبة مئوية.

* * *

attribute
صِفَةٌ مُمَيِّزَةٌ
صفة كمية تميز فرداً أو عنصراً ما.

* * *

audit
تفتيش

تفحص أو سراجعة تستهدف تدقيق مدى
تطابق الشروط والعمليات والأداء للمعايير
القياسية أو المعيارية المتفق عليها، وتقييم
ومراجعة جميع مظاهر الرعاية الصحية
لتحديد مدى جودتها. يمكن تنفيذ التفتيش
حول الحاجة إلى الرعاية، والتلازم معها،
واستجابة المجتمع والتنافس والسجلات.

انظر أيضاً بحوث النظم الصحية
health service research

* * *

australian antigen
المُسْتَضِدُّ الأوسْترَالِي

هو المستضد السطحي لانتهاج الكبد B
(HBsAg) سمي بالمستضد الأسترالي لأنه
عرف لأول مرة لدى أحد السكان
الأصليين في أستراليا، ويمد من

الواسمات البيولوجية لمعرفة مدى انتشار
العدوى بفيروس التهاب الكبد B

* * *

autonomy, respect for

احترام الذاتية

في أخلاقيات الطب والصحة، يستخدم هذا
المصطلح للدلالة على مبدأ احترام كرامة
الإنسان وحقوق الأفراد في اختار ما
يروونه صالحاً لهم. وفي مجال ممارسة
الوبائيات وبحوثها، يعد هذا المصطلح
وثيق الصلة بالموافقة المستنيرة (الموافقة
عن علم وإطلاع) *informed consent*،
وقد يتعارض هذا المفهوم مع الحاجة لحماية
الجماهرة من الأخطار المعروفة، مثل
الأخطار الناجمة عن الأمراض السارية،
ومع الحاجة للوصول إلى معطيات تتعلق
بصحة الفرد، راجع أيضاً:

السرية *confidentiality*

والخصوصية *privacy*.

* * *

autopsy data

مُعْطَيَاتُ تَشْرِيحِ الجِثَّةِ

معطيات فتح الجثة

معطيات الصفة التشريحية

معطيات مستقاة من الموتى الذين أجري على
جثثهم صفة تشريحية، بفتح وتشريح
يستهدفان دراسة التاريخ الطبيعي للمرض
واتجاهات تواتره، ويجري ذلك على أسس
انتقائية غير عشوائية من الجماهرة، لذا فإن
النتائج يجب ألا تعمم إلا مع دقة كبيرة من
الحذر والحيلة.

* * *

average

مُتَوَسِّطٌ؛ وَسَطِيٌّ

توزيع الاختلافات المتراكمة في سلسلة بين جميع أفراد تلك السلسلة لكي تتساوي فيما بينها، ويستخدم في العلوم بشكل واسع بمعنى المتوسط الحسابي. أما في الحياة اليومية فيقال عنه المتوسط.

* * *

average life expectancy

مُتَوَسِّطُ مَأْمُولِ الحَيَاةِ

انظر: مأمول الحياة

expectation of life.

* * *

axis

مِحْوَرٌ

1 - أحد بعدين في شكل ترسيمي ذي بعدين، فهناك المحور الأفقي أو x وهناك المحور العمودي أو y . ومن

وجهة نظر رياضية قد يكون هناك عدد من المساور يزيد عن محورين اثنين. وقد يرسم الشكل ببعدين ثالث إلا أن العين لا تستطيع فهم أكثر من ثلاثة محاور أو أبعاد.

2 - في علم تصنيف الأمراض 'nosology' محور تصنيفي في إطار المفاهيم مثل المفاهيم الأسبائية أو الطبوغرافية أو الفيزيولوجية أو الاجتماعية. فمثلاً إن التصنيف الدولي للأمراض متعدد المحاور، المحور الأولي هو المحور الطبوغرافي (أي وفقاً لأجهزة البدن)، والمحاور الثانوية تتعلق بالأسباب وبمظاهر المرض، وبتفاصيل حول المواضيع المصابة وبالشدة وغير ذلك.

* * *

B

background level, rate

معدّل (مستوى) الخلفية

التركيز أو المستوى الذي تكون عليه مادة ما أو عامل ما، أو يحدث فيه حدث ما، في وقت محدد، في غياب خطر معين أو مجموعة الأخطار التي تجري دراستها، وقد يكون ذلك التركيز أو المستوى ضئيلاً في غالب الأحيان. ومن الأمثلة على ذلك مستوى الخلفية للأشكال التي تحدث بشكل طبيعي من الإشعاع المؤين الذي نتعرض له.

تنظيمها بشكل تقع فيه كل ملاحظة ضمن فئة واحدة فقط من فئات المتغيرات. يجري وضع التواترات برسمها في قائمة واحدة على طول أحد المحورين فيما يتم وضع فئات المتغير على طول المحور الثاني. وتمثل تواترات (تكرارات) كل مجموعة من الملاحظات وفقاً لأطوال القضبان التي تتناسب معها.

انظر أيضاً:

المُنسَج histogram.

bar diagram

مُخَطَّطُ الأعمدة أو القضبان

أحد وسائل عرض المعطيات المتفصلة *dis-crete data* على شكل مخطط ترسمي بعد

barrier method

طريقة الحاجز

طريقة لمنع الحمل تقوم على إدخال حاجز بين النطفة وبين البيضة.

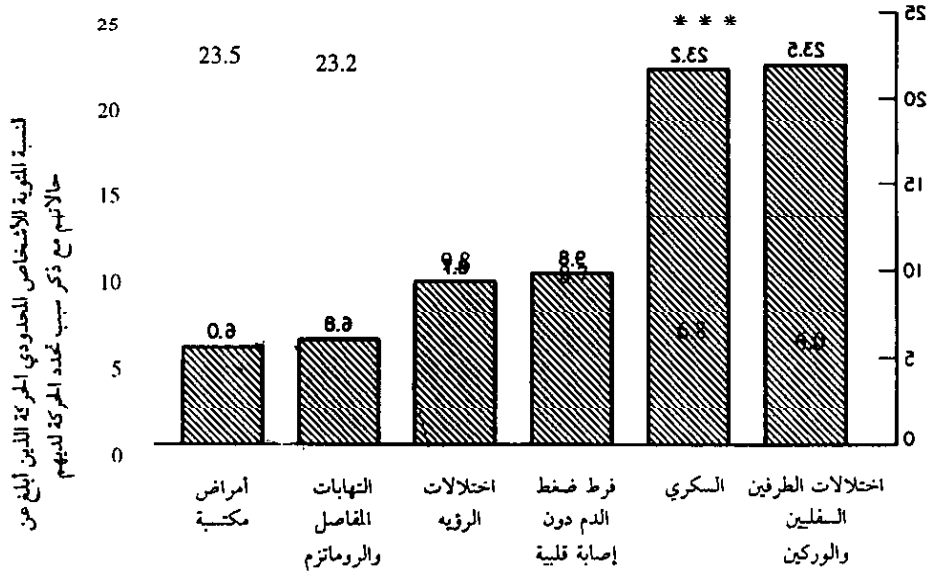

مخطط الأعمدة يوضح تحدد الفعالية والإبلاغ الذاتي عن الحالات

barycentric coordinates

إحداثيات مُعْرَاجَة

انظر مخطط المرتسم *profile plot*.

* * *

baseline data

مُعْطَيَاتُ قَاعِدِيَّة/ أُسَاسِيَّة

مجموعة من المعطيات التي تجمع في بداية دراسة ما.

* * *

basic reproductive rate (R₀)

مُعَدَّلُ تَكَاثُرِ الْحَالَاتِ الْأَسَاسِي (المعدل الصفري)

قياس لعدد حالات العدوى الناتجة بشكل وسطي عن شخص مصاب بالعدوى في المراحل الباكرة من الوباء، وذلك بافتراض أن لدى جميع المخالطين القابلة للإصابة بالعدوى. (يستخدم بعض المؤلفين الرمز Z_0 للتعبير عن هذا المصطلح).

* * *

baud

بساود

وحدة قياس السرعة في النقل الإلكتروني للمعطيات ويعادل بتاً واحداً في الثانية.

* * *

Bayes theorem

نظرية بايز

نظرية جزئية من نظرية الاحتمال سميت باسم توماس بايز (1702-1761)، وهو قس إنكليزي برع في الرياضيات، قد ظهرت في مقالته المعنونة (نحو حل مشكلة ما في مذهب الاحتمالات) والتي طبعت عام 1763 بعد موته. وفي

الروايات تستخدم نظرية بايز للحصول على احتمال حدوث المرض في مجموعة من الناس مع بعض الصفات المميزة المبنية على المعدل الكلي للمرض (المعدل السابق لحدوث المرض) واحتمالات ظهور هذه الصفات في الأصحاء وفي المرضى. وأكثر تطبيقات هذه النظرية شيوعاً هو التحليل للقرارات السريرية أو الإكلينيكية، حيث تستخدم هذه النظرية لتقدير احتمال أحد التشخيصات المحددة بافتراض معرفة أحد المظاهر أو الأعراض أو النتائج المختبرية. إن الصيغة المبسطة للنظرية هي:

$$P(D/S) = \frac{P(S/D) P(D)}{P(S/D) P(D) + P(S/D) P(\bar{D})}$$

حيث P المرض، S الأعراض (D) غياب المرض. وتؤكد هذه المعادلة ما يمكن للرؤية السريرية (الإكلينيكية) أن تغفله، وبشكل خاص ما يتعلق باحتمال المرض المسبب للمرض، والذي لا يعتمد فقط على مدى العلاقة الصحيحة بين المرض وبين الأعراض، وعلى تكرار المرض لدى السكان المدروسين. ويمكن لهذه النظرية أن تفيد في تقدير المعدلات الخاصة بالتعرض *exposure-specific rates* الحالات والشواهد *case control studies*، وذلك عند توافر معلومات إضافية حول المعدل الإجمالي للمرض بين السكان. إن بعض المصطلحات، التي وردت أثناء عرض النظرية قد وضع لها تسمات؛ فاحتمال المرض المسبب لمرض ما يدعى بالاحتمال اللاحق *posterior probability*، أما التقدير لاحتمال المرض قبل معرفة وجود أو عدم وجود الأعراض فيدعى بالاحتمال السابق *prior probability*. وقد تعرض النظرية في سياق

رجحان المرض قبل معرفة الأعراض
(الأرجحية اللاحقة السابقة *prior odds* أو
بعد معرفة الأعراض (الأرجحية اللاحقة)
(*posterior odds*).

behavioral epidemic

وباء سلوكي

وباء يعزى إلى تأثير قوة الإيحاء أو التأثير
الاجتماعي على أنماط السلوك (وذلك قياساً
على العوامل المكروبية والعصوية المسببة
للمرض). ومن الأمثلة على ذلك جنون
الرقص *dancing mania* الذي لوحظ في
العصور الوسطى، ونوبات الغشي
والاختلاجات (الأوبئة الهستيرائية) المنتشرة
على نطاق واسع، والهلع من الازدحام
crowd panic، أو موجات الموضة أو
الحماس لها. وتعتمد الطيعة السارية
للسلوك على ما تقدمه الجماعات من تعزيز
للسلوك إلى جانب ما يتسم به النمط
السلوكي من قابلية الانتقال من شخص
لآخر (مثل التدخين، وتعاطي الكحول أو
المخدرات). وقد يصعب تفريق الأوبئة
السلوكية من فاشيات الأمراض العصبية،
أو ما يتضاعف عنها مثل الأمراض العصبية
الناجمة عن التلوث البيئي أو المواد السامة.

behavioral risk factor

عامل خطر سلوكي

صفة أو سلوك يترافق بازدياد احتمال نتيجة
ما، ولا يتضمن هذا المصطلح أي علاقة
سببية.

benchmark

أساس، علامة مرجعية

مصطلح غير رسمي، يراد به قياس يؤخذ
في بدء مجموعة من القياسات لنفس
التغيير، وقد يراد به أفضل قيمة أو أكثر
قيمة مرغوبة لتغيير ما. وبسبب عدم
وضوح المعنى لا يجيد استخدام هذا
المصطلح.

benefit

فائدة

فائدة أو تحسن ينتج من مداخلته ما.

benefit-cost ratio

نسبة الفائدة للتكلفة

النسبة بين القيمة الصافية في الوقت الحاضر
للفوائد أو للمنافع التي يمكن قياسها وبين
التكلفة.

وتستخدم حسابات الفائدة للتكلفة لتحديد
الإثارة الاقتصادية أو النجاح لبرنامج ما.

Bernoulli distribution

توزيع بيرنولي

توزع الاحتمالات المرتبطة بتبديلات
الاستبعاد *exclusive* أو الشمول
exhaustive، مثل البقاء على قيد الحياة أو
الموت. ويعد متغير بيرنولي من المتغيرات
التي تقتصر على قيمتين محتملتين مثل
الموت أو البقاء على قيد الحياة.

انظر أيضاً: التوزيع الثنائي الحد *binomial distribution*.

Berkson's bias

تَحْيِزُ بَرِكْسُون

شكل من تحيز الانتقاء *selection bias* الذي يؤدي بالحالات والشواهد المدروسة في المستشفى ضمن دراسة الحالات والشواهد *case control studies* لأن تصبح مختلفة عن بعضها بشكل منهجي (1) ويحدث ذلك عندما يؤدي توافر التعرض *exposure* مع المرض المدروس إلى زيادة خطر الإدخال إلى المستشفى، وهو يؤدي إلى أن يصبح معدل تعرض *exposure* أعلى بسبب المنهجية المتبعة بين الحالات في المستشفى مما هو عليه لدى الشواهد في المستشفى، وهذا بدوره يؤدي إلى انحراف في نسبة الأرجحية *odds ratio*.

¹ Berkson J. Limitations of the application of fourfold table analysis to hospital data. *Biometrics Bull* 1946; 2:47-53.

* * *

Bertillon classification

تَصْنِيفُ بَرْتِيلُون

لقد طور جاك برتيون (1852-1922) أول تصنيف للأمراض مبني على الأرقام، رتب فيه مداخل الأمراض في فصول وقد تم ذلك بتأثير تصنيف الأمراض الذي اقترحه مارك داسيني وويليام فار عام 1853. وقد تبنى المعهد الدولي للإحصاء في مؤتمره المنعقد في شيكاغو عام 1893 تصنيف برتيون، وكان السليف والأصل للتصنيف الدولي للأمراض (ICD).

* * *

beta error

خَطَأٌ بِيْتَا

انظر الخطأ، من النمط الثاني *error*,
type II.

bias

تَحْيِزٌ

انحراف النتائج أو الاستنتاجات عن الحقيقة أو هو الإجراءات التي تقود إلى مثل هذا الانحراف. وأي نزعة في جمع وتحليل وتفسير ونشر أو مراجعة المعطيات يمكنها أن تقود إلى استنتاج يختلف عن الحقيقة بسبب المنهجية. ومن بين الطرق التي تؤدي إلى انحراف عن الحقيقة ما يلي:

- 1 - اختلاف منهجي (وحيد الجهة) للقياس يبعده عن الحقيقة (مرادف: خطأ منهجي *systematic error*).
- 2 - اختلاف في القياسات الإحصائية الموجزة (الوسائل، المعدلات، قياسات الترابط وغيرها) عن قيمتها الحقيقية نتيجة لاختلاف منهجي في القياسات أو في جمع المعطيات أو خطأ في تقييم الدراسة أو تحليلها.
- 3 - انحراف في الاستنتاجات عن الحقيقة كنتيجة لأخطاء في تصميم الدراسة أو جمع المعطيات أو تحليلها أو تفسير أو تحليل النتائج.
- 4 - ميل إجراءات الدراسة من تصميم وجمع المعطيات وتحليل وتفسير ومراجعته ونشر لإعطاء نتائج أو حالات بعيدة عن الحقيقة.
- 5 - حكم مسبق يؤدي إلى إنتقاء واع أو غير واع لإجراءات للدراسة تبعد عن الحقيقة باتجاه سمين أو باتجاه واحد أثناء تفسير النتائج.

إن المصطلح تَحْيِيزٌ *bias* لا يحمل سمعة سيئة مثل الحكم المسبق والبعد عن الحقيقة أو الشخصية أو مثل رغبة القائمين على الدراسة للحصول على نتائج معينة، وهذا يختلف عن الاستعمال التقليدي الذي يشير إلى آراء المناصرين للرأي. وقد وصف العديد من أشكال التحيز المختلفة.

↑ Sackett DL. Bias in analytic research. *J Chronic Dis* 1979; 32:51-63.

bias, ascertainment

تَحْيِيزُ الاسْتَلْفَاتِ
انظر *ascertainment bias*.

bias in assumption

تَحْيِيزٌ فِي الْاِفْتِرَاضِ
(المرادف: تَحْيِيزُ الْمَفْهُومِ *conceptual bias*)
الخطأ الذي ينتج عن منطلق عاملي-
أو معتقدات خاطئة أو مقدمة خاطئة لدى
من يقوم بالاستقصاءات أو البحث، مما
يؤدي لاستنتاجات كاذبة حول تفسير الترابط
بين المتغيرات. فقد استتج جون سنو أن
الحمى الصفراء تنتقل بنفس الطرق التي
تنتقل بها الكوليرا. وفي الحقيقة، كانت
نظرية الميازما أو الأبخرة العفنة *miasma*
مناسبة أكثر لتفسير الحقائق المتصلة
بانتقال الحمى الصفراء.

bias in autopsy series

تَحْيِيزٌ فِي سِلْسِلَةِ الصَّفَةِ التشريحية
خطأ منهجي ينتج عن حقيقة أن النتائج
التحصل عليها من تشريح الجثث (الصفة

التشريحية) تمثل عينة غير عشوائية بالنسبة
أجل الرفيات.

bias, Berkson's

تَحْيِيزُ بَرْكْسُونِ
انظر *Berkson bias*.

bias, due to confounding

تَحْيِيزٌ نَاجِمٌ عَنِ الْاَلْتِبَاسِ
انظر الالتهاس *confounding*.

bias, design

تَحْيِيزُ التَّصْمِيمِ
انظر *design bias*.

bias, detection

تَحْيِيزُ الْكَشْفِ
انظر *detection bias*.

bias due to digit preference

تَحْيِيزٌ نَاجِمٌ عَنِ تَفْضِيلِ رَقْمِيٍّ
انظر التفضيل الرقمي *digit preference*.

bias in handling outliers

تَحْيِيزُ التَّعَامُلِ مَعَ النِّوَاشِزِ

خطأ ينجم عن عدم تجنب أو عن عدم
إهمال القيم غير المعتادة التي تحدث في عينة
صغيرة، أو بالمقابل هو الخطأ الناجم عن
استبعاد القيم غير المعتادة والتي كان من
الواجب إدراجها.

bias, information

تَحْيِيزُ الْمَعْلُومَاتِ

المُرادف: تَحْيِيزُ الْمَلاحِظَةِ *observational**bias*انظر *information bias*.

* * *

bias due to instrumental error

تَحْيِيزٌ نَاجِمٌ عَن خَطَا الْأَدَوَاتِ

خطأً يَنجُمُ عَن غَلطٍ فِي الْمَعايِرَةِ، أَوْ
استِخدامِ أَدَوَاتٍ غَيرِ دَقِيقَةٍ فِي الْقِياسِ، أَوْ
استِخدامِ كِواشِفٍ مَلوثةٍ، أَوْ مِزجِ أَوْ
تَمديدِ غَيرِ دَقِيقِ لِلِكِواشِفِ.

* * *

bias of interpretation

تَحْيِيزٌ فِي التَّفْسِيرِ

خطأً يَنجُمُ عَن الاستِبدالِ *inference*
والاستِنتاجِ وَمِصادرِ هَذَا الخِطَا هِيَ:

1 - فِشلُ البَاحِثِ فِي الاِخْذِ بِالْحِسابِ
جَميعِ حَالاتِ التَّفْسِيرِ أَوْ التَّأويلِ الَّتِي
تَماشِي مَعَ الحَقائِقِ وَنَشلُهُ فِي تَقْيِيمِ
مَدَى موثُوقِيَةِ كُلِّ حَقِيقَةٍ مَن تَلِكِ
الحَقائِقِ.

2 - سِوَى التَّعامُلِ مَعَ الحَالاتِ الَّتِي تَشكُلُ
حَالاتِ استِثْنايَةِ مَن نَتيجَةِ عَامةٍ.

* * *

bias, interviewer

تَحْيِيزُ الْمُسْتَجِيبِ

انظر *interviewer bias*.

* * *

bias, "lead-time"

تَحْيِيزُ «الوقتِ المُتَقَدِّمِ»

انظر *lead-time bias*.

وأيضاً انحراف الزمن صفر *zero time*
shift.

* * *

bias, length

تَحْيِيزُ الْمُدَّةِ

انظر *length bias*.

* * *

bias of measurement

تَحْيِيزُ الْقِياسِ

انظر *measurement bias*.

* * *

bias, observer

تَحْيِيزُ الْمُرَاقِبِ

انظر *observer bias*.

وأيضاً الاختلاف بين المراقبين *observer*
variation.

* * *

bias in the presentation of data

تَحْيِيزٌ فِي عَرَضِ الْمُعْطِيَّاتِ

خطأً نَاجِمٌ عَن فِقدانِ الانْتِظامِ، النَاتيِجِ عَن
التَفْضيلِ الرَقْمِيِّ *digit preference* أَوْ عَن
نَقْصِ فِي الْمُعْطِيَّاتِ، أَوْ عَن اسْتِخدامِ طَرِيقِ
غَيرِ مِلائِمَةٍ فِي الْقِياسِ، أَوْ اعْتِماءِ مِعاييرِ
مِخْتَبَرِيَةِ سِئَةِ مَن النَاحِيَةِ التَّقْنِيَةِ.

* * *

bias in publication

تَحْيِيزٌ فِي النِّشْرِ

انظر *publication bias*.

* * *

bias of an estimator

تَحْيِيزُ الْمَقْدَّرِ

الفرق بين القيمة المتوقعة للعنصر المقدر
للمتباينة *parameter* ما وبين القيمة الحقيقية
لذلك المتباينة. انظر أيضاً المقدر اللامتحييز
unbiased estimator.

* * *

bias, recall

تَحْيِيزُ الِاسْتِذْكَارِ

انظر *recall bias*.

* * *

bias, reporting

تَحْيِيزُ الْإِبْلَاحِ

انظر *reporting bias*.

* * *

bias, response

تَحْيِيزُ الْاسْتِجَابَةِ

انظر *response bias*.

* * *

bias, sampling

تَحْيِيزُ الْاِعْتِيَانِ

انظر *sampling bias*.

* * *

bias, selection

تَحْيِيزُ الْاِتِّخَاةِ

انظر *selection bias*.

* * *

bias, due to withdrawals

تَحْيِيزُ نَاجِمٍ عَنِ الْمُسْحَبِينَ

الفرق بين القيمة الحقيقية وبين القيمة التي
لوحظت فعلياً في دراسة ما، والناجم عن

بعض المميزات الخاصة ببعض الأفراد الذين
اختاروا الانسحاب من تلك الدراسة.

* * *

bias, workup

تَحْيِيزُ التَّعْمِيقِ فِي الدِّرَاسَةِ

انظر *workup bias*.

* * *

bills of mortality

قَوَائِمُ الْوَفَايَاتِ

ملخصات أسبوعية وسنوية للولادات
والوفيات تجمع من القائمين على التسجيل
في الأبرشيات البريطانية وبشكل خاص في
لندن، وتعود إلى عام 1588، إلا أنه منذ
عام 1629 بدأت هذه القوائم تنشر وتدرج
ضمن الجداول الخاصة بالوفيات الناجمة عن
الطاعون وعن غيره من الأمراض. وقد
كانت هذه الملخصات الأساس لتسجيلات
الأحوال المدنية الإنكليزية التي جمعت
وحللت بعد ذلك من قبل جون غرونث
(1620-1674) في كتابه «ملاحظات طبيعية
وسياسية حول قوائم الوفيات» والذي صدر
في لندن عام 1662.

* * *

bimodal distribution

تَوَزُّعٌ ثَنَائِيٌّ الْمُنَوَّالِ

توزع له منطقتان فيهما تواتر مرتفع
للملاحظات يفصل بينهما منطقة من نقص
التواتر (التكرار)، فهو توزيع ثنائي القمة.

* * *

binary variable

متغير ثنائي

متغير ليس له إلا قيمتان ممكنتان، مثل الوجود أو عدم الوجود، أو 1 و0. انظر أيضاً البت *bit*.

* * *

binomial distribution

توزيع ثنائي الحد

توزع للاحتمالات ذو نتيجتين متنافيتين (يتبع وجود إحداهما وجود الأخرى) مثل وجود أو غياب علامة سريرية (إكلينيكية) أو مخبرية ما، أو مثل الموت أو البقاء على قيد الحياة.

وهو توزع الاحتمالات لعدد من الرقرعات الخاصة بأحداث ثنائية في عينة ما لملاحظات مستقلة عددها n . ويستخدم التوزيع الثنائي الحد لوضع طراز يصف معدلات الحدوث التراكمية ومعدل الانتشار. ويعد توزع برنوي حالة خاصة من التوزيع الثنائي الحد يكون فيها $I=n$.

* * *

bioaccumulation

تراكم حيوي

ازدياد مترق في كمية أو في تركيز مادة كيميائية ما في كائن حي أو في أحد أعضائه أو في أحد نسجه، عندما يزيد معدل القبط أو القنص عن معدل الإفراغ أو عن معدل الاستقلاب (الأيض)، (عن معجم UUPAC بتصرف).

* * *

bioassay

مُقايمة حيوية

التقييم الكمي للقدرة التي تتمتع بها مادة ما وينجز بتقدير تأثيراتها على أحد النسخ أو إحدى خلايا أو أحد حيوانات التجربة أو على البشر. وقد تكون المقاسة الحيوية من الطرق المباشرة لتقدير القدرة النسبية *relative potency*، وذلك عند تعيين مجموعات من الأفراد لتلقي واحد من مستحضرين أو أكثر من مستحضرين، وتقاس الجرعة الصفر اللازمة لإحداث الاستجابة النوعية، ويعد هذا التقدير نتيجة لحساب متوسط الجرعات للمجموعتين أو للمجموعات المختبرة. وفي هذه الطريقة قد يكون مرتبة - وان التجربة هو الدليل على حدوث الاستجابة.

أما الطريقة غير المباشرة (وهي الأكثر شيوعاً)، فتتطلب دراسة العلاقة بين كمية الجرعة وبين مدى الاستجابة.

* * *

"biological age"

العمر الحيوي

إحصاء - رامة - نسج الجسم والتي لها علاقة من حيث الأمراض في دراسة أسباب المرض، العمر، وتطبق على نسيج الثدي الذي ينمو بعد البلوغ، وعلاقته بتكون سرطان الثدي⁽¹⁾.

¹ Pike MC, Krailo MD, Henderson BE, et al: 'Hormonal' risk factors, 'breast tissue age' and the age-incidence of breast cancer. *Nature*, 1983; 303:767-770

* * *

biological plausibility

قبول حيوي

إحدى المعايير التي تدل على أن ثمة سبباً
بتماشي بشكل افتراضي أو ظني مع
المعلومات الطبية أو البيولوجية التي
كانت سائدة سابقاً.

وينبغي استخدام هذا النمط من المحاكمة
بحذر لأنها قد تعيق تطور معارف جديدة لا
تتماشى مع أفكار أو معتقدات سابقة.

* * *

biological transmission

انتقال حيوي

انظر العدوى المنقولة بناقل *vector-borne*
infection.

* * *

biomagnification

تضخيم حيوي

سلسلة من العمليات التي تحدث في سيطرة
بيئية يتم من خلالها الوصول إلى التركيز
الأعلى من مادة ما في الكائنات الحية التي
تصنف في مستويات عالية من السلسلة
الغذائية (عن معجم IUPAC) بتصرف.

* * *

biomarker, biological marker

وَأَسْمُ بِيُولُوجِي

مشعر أو مؤشر خلوي، أو جزئي يدل على
التعرض أو على تأثير صحي أو على
الاستعداد. يمكن استخدام الواسم
البيولوجي لقياس الجرعة الداخلية والجرعة
الفعالة بيولوجياً. والاستجابة البيولوجية
الباكرة والبنية أو الوظيفة البيولوجية
والاستعداد. انظر الوبائيات الجزيئية
molecular epidemiology.

biometry

مَبَحَثُ القِيَّاسَاتِ الحَيَوِيَّةِ

(المعنى الحرفي: قياس الحياة): تطبيق
الطرق الإحصائية على دراسة المعطيات
العديدية البنية على ملاحظة الظواهر
البيولوجية، وقد عمل كارل بيرسون
(1857-1936) الذي أسس مجلة القياسات
الحيوية *biometrika* على إشاعة هذا
المصطلح، وقد وصف العالم البريطاني
فرانيس غالثنون (1911-1922) كمؤسس
للقياسات الحيوية، وقد سبق إلى ذلك
آخرون مثل بيرشارلز الكسندر لويس
(1787-1872).

* * *

biostatistics

إحصاء حيوي

تطبيق علم الإحصاء على المشاكل
البيولوجية أو الحيوية، ويطلق الكثير من
العلماء هذا المصطلح بشكل نوعي على
المشاكل الطبية، إلا أن معناه الحقيقي
أوسع.

* * *

birth certificate

شهادة الميلاد

وثيقة رسمية وقانونية تسجل التفاصيل
الخاصة بحصول ولادة لمولود حي،
وتتضمن عادة الاسم والتاريخ والمكان،
وتعيين الوالدين، وقد تتضمن بالإضافة
إلى ذلك معلومات أخرى مثل الوزن أثناء
الولادة، وهي تقدم أساساً لإحصاءات
التسجيلات المدنية للولادات، ولحساب
معدلات الولادة، وفي اتخاذ القرارات
الإدارية والسياسية، ولتحديد معدلات

وفيات الرضع وبعض المعدلات الحيوية الأخرى .

birth cohort

أُتْرَابُ الْوِلَادَةِ

انظر الأتراب cohort .

birth cohort analysis

تَحْلِيلُ لِأُتْرَابِ الْوِلَادَةِ

انظر تحليل الأتراب cohort analysis .

birth interval

الْفَاصِلَةُ بَيْنَ الْوِلَادَتَيْنِ

الفترة بين نهاية حمل مكتمل ونهاية الحمل الذي تلاه .

birth order

تَرْتِيبُ الْوِلَادَاتِ

الرقم الذي يصف الترتيب لولادة أنتجت مولوداً حياً ضمن جميع الولادات السابقة لها لدى نفس الأم . فيمكن استخدام الرقم 4 لوصف ترتيب الولادة الرابعة التي أنتجت مولوداً حياً لدى نفس الأم . إن هذا التعريف الديمغرافي الصارم يمكن أن ينظر إليه بشكل أقل صرامة لتشمل الولادات الميتة إلى جانب الولادات الحية ، ويمكن التخفيف من الصرامة أكثر للأخذ بعين الاعتبار الأشقاء وترتيبهم وفقاً لأعمارهم ابتداءً بأكبرهم في العائلة .

birth rate

مُعَدَّلُ الْمَوْلَادِ

معدل ملخص مبني على عدد الولادات الحية في الجمهرة ضمن فترة معلومة ، عادة سنة .

معدلاً، المواليد =

عدد الولادات الحية في سكان المنطقة في سنة ميلادية

$1000 \times \frac{\text{متوسط عدد سكان المنطقة في منتصف تلك السنة}}{\text{في سنة ميلادية}}$

birth weight

وَزْنُ الْوِلَادَةِ

وزن الرضيع الذي يسجل وقت الولادة في شهادة الميلاد في معظم البلدان . وقد حددت اختلافات معينة في وزن الولادة بشكل دقيق . فوزن الولادة المنخفض *low birth weight (LBW)* يقل عن 2500 غرام . أما وزن الولادة الشديد الانخفاض *very low birth (VLBW)* *weight* فيقل عن 1500 غرام ، فيما يقل وزن الولادة المفرط الانخفاض *(ULBW)* *ultralow birth weight* عن 1000 غرام . أما متوسط الوزن المناسب لعمر الحمل *weight for gestational age (AGA)* *average* والذي من أحد مرادفاته (الوزن الملائم أو الكافي) فهو الوزن عند الولادة الذي يقع بين الشرائح المثوية العاشرة والتاسعة ، وهناك الصغير بالنسبة لوزن الحمل *small for gestational (SGA)* *age* الذي يقل وزنه بالنسبة لوزن الحمل عن الشريحة المثوية العاشرة .

bit

بت

مختصر يدل على رقم ثنائي، وهو علامة في المربعة انظر أيضاً *byte*.

* * *

'black box'

صندوق أسود

مصطلح غير رسمي ويدل على طريقة لتفسير أو دراسة المشكلة حيث لا يتوفر الوصف أو الشرح وربما الفهم لبعض الطرق أو الإجراءات وغير ذلك. فلا يرد أي ذكر للطريقة، وتعلق المناقشة والنتائج بالعلاقات التي تلاحظ بشكل تجريبي فقط. وهناك تعريف بديل زهر الطريقة التي يتم فيها تحديد العلاقة بين المدخلات الرسمية، مثل كميات الدواء التي تمتص عبر فترة زمنية ما، أو مثل عامل مسبب مفترض، وبين المخرجات مثل كمية الدواء المطروحة في فترة زمنية معروفة، أو مثل التأثير الملاحظ، وبدون ذكر التفاصيل حول الافتراضات المتعلقة بالآليات التي تساهم في تحويل المدخلات إلى مخرجات داخل الكائن الحي الذي يمثل دور «الصندوق الأسود».

* * *

Blind (ed) study

دراسة معمة

(من المرادفات: دراسة مُقنعة *masked study*) دراسة يبقى فيها كل من الملاحظين والأفراد المشتركين فيها على جهل بالفئة التي يعين فيها الأفراد، سواء في جمهرة التجربة أو في الجمهرة التي أخذ منها الأفراد أو الجمهرة التي لا تخضع للدراسة. وعندما لا يعرف أي من الملاحظين أو من

الأفراد المشتركين ذلك يقال عن التجربة أنها مزدوجة التسمية *double-blind*، أما إذا أُجري التحليل الإحصائي مع جهل المجموعة التي ينتمي إليها الأفراد فيمكن وصف الدراسة بأنها ثلاثية التسمية *triple-blind* إن الغرض من إبقاء الأفراد والباحثين على جهل بالتوزيع، ولا يحيطون بأي معلومات تؤدي إلى إدخال تحيز ما هو التخلص من أي تأثير يؤدي إلى هذا التحيز. وتجنب الالتباس حول معاني هذه الكلمة التسمية *blind* فإن بعض المؤلفين يفضلون وصف هذه الدراسات بأنها مقنعة *masked*.

* * *

blocked randomization

تَعْشِيَةٌ زُمْرِيَّةٌ

(انظر تَعْشِيَةٌ مطبقة - *stratified randomization*) إن الشكل المائل هو تجربة معشاة تتوافق في الدراسة التي تبنى على الملاحظة.

* * *

blot, Western, Northern, Southern

لطفخة ويسترن، لطفخة نورثرن، لطفخة ساوثرن

تسميات تعود إلى الاختلافات بين الاختبارات التي تستند على الرحلان الكهربائي وازدواج قواعد الحموض النووية مع التفاعل بين أضداد البروتينات لكشف واستعراف نماذج الدنا أو الرنا. أن لطفخة *Southern* سميت على اسم مكتشفها ساوثرن، وهو اختبار يستخدم لاستعراف قطعة نوعية للدنا في نموذج ما. ثم أطلق علماء البيولوجيا الجزيئية أسماء متغايرة

للاختبار وفقاً لاتجاه عقارب البوصلة. فيشار بلطخة نودثرن للاختبار الذي يكشف عن نماذج للرناء، أما لطخة ويسترن فتستخدم على نطاق واسع لاختبارات العدوى بفيروس العوز المناعي المكتسب.

body burden

عِبَاءُ الْجِسْمِ
الكمية الإجمالية من مادة ما الموجودة في الجسم.

body mass index

مَنْسَبُ كَثَلَةِ الْجِسْمِ
(من المرادفات: منب كليت *Quetelet index*) مقياس في علم القياسات البشرية *Anthropometry*، يعرف بأنه الوزن (بالكيلو غرام) مقسوماً على مربع الطول (بالمتر)، وقد اقترح هذا القياس العالم البلجيكي لامبرت أدولف جاك كليت (1857-1796) وأنه يرتبط بشكل وثيق مع كثافة الجسم ومع نخانة طيات الجلد، وهو في هذا المجال يتفوق على المنسب الوزني *ponderal index*.

Bonferroni correction

تَصْحِيحُ بُونْفَرُونِي
انظر طريقة المقارنة المتعددة *multiple comparison techniques*.

bootstrap

البَادِيءُ
طريقة لقياس التفاوت *variance* والتَّحْيِزُ *bias* في نتيجة تقدير ما، وذلك بأخذ

عينات عشوائية متكررة مع الاستبدال بنتيجة الملاحظات، التي يتم إجراؤها.

ويعمل على تطبيق نتيجة التقدير الحاصلة من كل عينة مأخوذة للحصول على مجموعة من هذه النتائج (المقدرات). ومن هنا كان التفاوت الملاحظ لدى المجموعة عند استخدام هذا التقدير هو بمثابة البادىء بالنسبة للتفاوت.

إن الفرق بين متوسط مجموعة النتائج المقدرة وبين التقديرات الأصلية هو التقدير الشبيه بالبادىء بالنسبة للانحياز.

box-and-whiskers plot

اِخْطَاطُ المَرِيعِ والسَّبَلَّةِ
من المرادفات (اختطاط المربع *box plot*) طريقة ترسيمية لعرض توزيع متغير ما بعد قياسه بواسطة سلم عددي. وتدعى هذه الطريقة أحياناً اختطاط المربع *box plot* وهي طريقة ترسيمية لعرض المعلومات حول مجموعة من القيم التي يشتمل عليها الشكل الترسيمي أو جدول الجذع والورقة *stem-and-leaf*.

ويتم تمثيل النقطة المتوسطة للتوزيع بخط أفقي. فيما تقسم القيم التي تقع أعلاه وأسفله إلى أجزاء ربعية *quartile* متساوية برسم خطوط أفقية (هي بمثابة الرزات للصندوق) على الجزئين الربعيين *hinges* القريبين من النقطة المتوسطة، فالقيم التي تقع أعلى الرزات تمثل بخطوط تمتد من القيم القصوى في كلا الاتجاهين وهي بمثابة السبائين.

إن عرض المعطيات بكل من طريقة الجذع والأوراق وطريقة ترسيمة المربع والخطوط قد قام بتطويره عالم الإحصاء جون توكي.

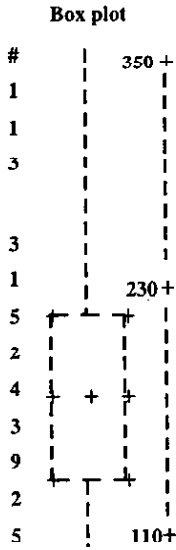

اختطاط المربع والسبلة: القيم الإجمالية المجموعة على مدى أربعة أسابيع للحالات المبلغ عنها من العدوى، بالمكورات السحائية في الولايات المتحدة الأمريكية في الأعوام 1989-1987 عن Teutsch and Churchill, 1994.

breakpoint

فَيْصَلْ؛ نقطة التَّفَاصِلِ

في وبائيات الطفيليات، المقدار المتوسط الحدي من كمية الديدان والتي يكون تزاوج

الديدان دونها أقل مما هو مطلوب للاستمرار في التكاثر والانجذاب عند الديدان. إن وجود قيمة تزيد عن الفيصل أو عن نقطة التفاضل في كمية الديدان يعني أن تلك الكمية ستزيد حتى تصل إلى نقطة التوازن. أما القيمة التي تعادل أو تنقص عن الفيصل أو عن نقطة التفاضل فتعني أن كمية الديدان ستناقص بشكل مستمر.

byte

بايت

مجموعة من البتات المتجاورة، عددها 4 أو 6 أو 8 تعمل كوحدة واحدة لتخزين ومعالجة المعطيات في الحاسوب.

انظر بت *bit*.

C

caliper matching

التوافق

انظر مقياس التوافق *matching* .

Canadian mortality database

قاعدة معطيات الوفيات الكندية

مجموعة كبيرة من إحصائيات الوفيات المختزنة بالحاسوب مع العوامل المعروفة للشخصية ولأسباب الوفيات في كندا منذ عام 1950، كما أن شهادات الوفيات محفوظة في سجلات مصغرة *microfiche* . وقد استخدمت هذه السجلات وقاعدة المعطيات في بعض الدراسات الهامة التاريخية للأتراب .

انظر أيضاً نسب وفيات الولدان *neonatal death index* .

Cancer registry

سجل السرطان

انظر السجل *register* .

capture-recapture method

طريقة الالتقاط وإعادة الالتقاط

طريقة لتقدير انتشار حالة ما في جمهرة ما وعدد الحالات المفقودة بمختلف مصادر الاستلفات أو كشف الحالات *ascertain-ment* 2.1 . فالعطيات المأخوذة من مصادر لعينات متعددة مستقلة ومتراكبة تقارن

بغرض الحصول على تقديرات للحالات المفقودة وللعدد الكلي للمصابين . وقد ظهر هذا المصطلح أثناء تعداد الحيوانات البرية بالتقاطها ثم وضع علامة عليها ثم إطلاقها، واستخدم بعد ذلك في الوبائيات . وهذه الطريقة مفيدة في دراسة الجسامر المثيرة للالتباس مثل مدمني المخدرات وبغايا الشوارع . قارن ذلك باعتيان كرة الثلج *snowball sampling* . إن الطريقة السهلة والسيطة لحساب وتقدير الجمهرة المعرضة للخطر بإعادة الالتقاط مرتين تكون بمضاعفة العدد ثم تقسيمه على عدد ما تم التقاطه لمرتين . ويحسب معدل الانتشار بنفس الطريقة .

¹ Wittes JT, Colton T, Sidel VW. Capture-recapture methods for assessing the Completeness of ascertainment when using multiple information. *J Chronic Dis* 1974; 27:25-36.

² Laporte RE, Tull ES, McCarty D. Monitoring the incidence of myocardial infarctions; Applications of capture-mark-recapture technology. *Int J Epidemiol* 1992; 21:2:258-262.

carcinogen

مُسَرِّطِن

عامل قد يتسبب في حدوث السرطان، وتصنف الوكالة الدولية لبحوث السرطان المسرطنات وفق ما يلي:

1 - مُسَرِّطِنٌ بَيِّنَةٌ كَافِيَةٌ *sufficient evidence* : وجردها لاقفة مبيبة إيجابية وطيدة بين التعرض للعامل وبين حدوث السرطان .

2 - مُسَرِّطٌ بَيِّنَةٌ محدودة *limited evidence*: وجود علاقة برابط

إيجابية بين التعرض للعامل وبين حدوث السرطان يمكن تفسيرها بشكل معقول لولا عدم إمكانية نفي التحيز أو المصادفة أو الالتباس.

3 - مُسَرِّطٌ بَيِّنَةٌ غير كافية *inadequate evidence*: الدراسات المتوافرة ليست بنوعية أو لا تتمتع بقوة إحصائية كافية للسماح بالحصول على نتيجة تتعلق بوجود أو غياب علاقة سببية.

4 - مُسَرِّطٌ بَيِّنَةٌ توحى بفقد السرطنة *evidence suggesting lack of carcinogenicity*: عندما تبين دراسات متعددة أن الطيف الكامل من الجرعات التي من المعروف أن البشر يتعرضون لها لا تؤدي إلى ترابط إيجابي بين العامل وبين حدوث السرطان في أي مستوى من مستويات التعرض.

التقييم العام: عند أخذ جميع البيِّنات بالحسبان، يمكن تصنيف العامل وفق الفئات التالية:

الفئة الأولى: العامل مسرطن للإنسان
الفئة الثانية: البيئة على إحداث السرطان غير كافية (الفئة 2A) محتمل السرطنة *probably carcinogenic* أو لا توجد معطيات تتعلق بالإنسان ولكن هناك دليل تجريبي على إحداثه للسرطان (الفئة 2B): محتمل السرطنة).

الفئة الثالثة: العامل غير مصنف تبعاً لإحداث السرطان.

الفئة الرابعة: العامل غير مسرطن للإنسان.

carcinogenesis

السرطنة

العملية التي تؤدي لحدوث السرطان. ويمكن للبيِّنات الجزيئية أن توضح مظاهر هذه العملية، وقد أمكن التعرف على عددٍ من المراحل:

1 - البدء *initiation*: وهي الخطوة الأولى من تحريض حدوث الورم وتمثل تحولاً غير قابل للتراجع في العمليات المنظمة لنمو الخلية والتي من المحتمل أنها تؤدي لنمو غير منتظم وعادة عبر تخريب المواد الكيميائية أو الفيزيائية المُسرِّطَة للجينات.

2 - التعزيز *promotion*: وهي الخطوة الثانية، والتي يؤدي فيها العامل المعزز لتحريض الخلية الأساسية على الانقسام غير الطبيعي.

3 - التناقص *progression*: تحول الخلية الباثية التي تم تعزيز التبدلات فيها إلى طورٍ من النمو غير المنتظم ويوجهها نحو الغزو، وبترافق في غالب الأحيان مع حدوث انتقالات وتبدلات مورفولوجية في الخلايا السرطانية.

carrier

حامل

شخص أو حيوان يشوي فيه عامل ممرض معين، مع غياب ممرض سريري يمكن تمييزه، ويعمل كمصدر محتمل للعدوى. قد تحدث حالة الحامل في فردٍ ما مصاب بعدوى مستترة *inapparent* في كامل مساره (ويعرف بحامل صحيح *healthy carrier* أو بحامل غير مصحوب

بأعراض (*asymptomatic carrier*) أو أثناء طور الحضانة *incubation* أو التقامة *convalescence*، أو الفترة التالية للتقاهة لدى فرد عرف، بإصابته بمرض يميز (ويعرف بحامل حاضن أو حامل ناقه). قد تكون حالة الحمل قصيرة أو طويلة (وتعرف بالحامل المؤقت أو العارض أو بالحامل المزمّن).

¹ Adapted from Benenson AS, ed. *Control of Communicable Disease in Man*, 15th ed. Washington, DC: American Public Health Association, 1990.

carrying capacity

سعة الحمل

تقدير لعدد الأشخاص الذين يمكن استيعابهم ضمن أمة ما أو منطقة ما أو كوكب ما.

case

حالة

في الوبائيات: شخص من جمهرة أو من مجموعة الدراسة يعرف بأن لديه مرض معين، أو اضطراب صحي أو وضعية ما يتم استقصاؤها. ويمكننا استخدام عدد من المعايير لتعريف الحالات، مثل التشخيص الفردي الذي وضعه الطبيب أو الذي تم تسجيله أو الإبلاغ عنه، ومثل مختصرات السجلات الطبية، ودراسات المسح للجمهرة العامة، ودراسات تقصي الجماهر، والإبلاغ عن بعض العيوب كما في سجلات الأسنان. إن تعريف الحالة من الوجهة

الوبائية ليس بالضرورة مشابهاً لتعريفها السريري المعتاد.

case, autochthonous

حالة أصلية

في الأمراض المعدية (المالريا): حالة من منشأ محلي. ومعناها الحرفي: حالة نشأت في الوطن الذي ظهرت فيه.

case-base study

دراسة الحالة والقاعدة

أحد أشكال تصميم دراسة الحالات والشواهد *case control*. وفيه تسحب الشواهد من نفس القاعدة المدروسة، فالشواهد تماثل في ذلك الحالات، وذلك بغض النظر عن حالتهم المرضية، ويتم التعرف على الحالات المصابة بالمرض المدروس، وتؤخذ الشواهد من مجمل القاعدة (من الحالات المرضية ومن غير الحالات المرضية). ويصح هنا التصميم بتقدير نسبة الخطر *risk ratio*، لأن أرجحية التعرض *exposure odds* في القاعدة المدروسة يمكن تقديرها.

¹ Kupper LL, McMichael AJ, Spirtas R. A hybrid epidemiologic study design useful in estimating relative risk. *J Am Stat Assoc* 1975; 70:524-528.

case - case study

دراسة حالة مقابل حالة

دراسة تقارن فيها الحالات ذات الصفات النوعية مثل حالات الطفرة الجينية مع حالات مماثلة تفتقد تلك الصفات النوعية،

وذلك لتحديد العوامل الإراضية (المسببة) النوعية في زمرة فرعية من الحالات التي فيها تلك الصفات النوعية.

¹ Taylor JA: Oncogenes and their application in epidemiologic studies. *Am J Epidemiol* 1989; 130:6-13.

case-cohort study

دراسة الحالات والأتراب

يقارن التصميم التحليلي لهذه الدراسة تاريخ الحالات المصابة بوضعية ما، والتي هي قيد الدراسة مع تاريخ سابق لعينة من أفراد من غير ذوي الحالات ممن بقي منهم على قيد الحياة، وهم ننتمون إلى الأتراب المدروسين، ثم مقارنة الحالات مع الأفراد من غير الحالات طيلة فترة البقاء على قيد الحياة أو فترة البقاء. إن تصميم هذه الدراسة له ميزة توفير النفقات باستخدام عينة من الأتراب الأصليين. وبالمقابل فإنه في دراسة الحالات والشواهد التشابكية *nested case-control study* لا يتم بالضرورة مقارنة الحالات والشواهد من نفس الأتراب خلال فترة الأقرأ أو المتابعة.

¹ Wacholder S, Boivin JF. External comparisons with the case-cohort design. *Am J Epidemiol* 1987; 126:1198-1209.

case collateral

حالة مجاورة

حالة تحدث في جوار قريب لحالة كانت قد درست في استقصاء إبيديميولوجي. وهو مصطلح استخدم بشكل رئيسي في برامج مكافحة الملاريا، وهو مكافئ للمصطلح

مخالط *contact* عند استخدامه في إبيديميولوجيا (وبائيات) الأمراض المعدية.

case comparison study

دراسة مقارنة للحالات

انظر دراسة الحالات والشواهد *case control study*.

case compeer study

دراسة الحالة والقرين

انظر دراسة الحالات والشواهد *case control study*.

case control study

دراسة الحالات والشواهد

(من المرادفات: دراسة مقارنة الحالات، دراسة الحالة والقرين، دراسة تاريخ الحالات، دراسة الحالة والمرجع، دراسة استرجاعية *retrospective study*).

دراسة وبائية تعتمد على مراقبة الأشخاص المصابين بالمرض (أو المتغيرات الناتجة عنه) ومراقبة الشواهد المناسبة (بغرض المقارنة أو اعتبارهم مراجع) وهم مجموعة من الأشخاص غير المصابين بالمرض. ويتم تفحص العلاقات بين الصفات الخاصة بالمرض المدروس، بمقارنة المصابين بالمرض بغير المصابين به من حيث مدى تواتر الصفة المدروسة أو مقدارها، أو مستويات الصفات المدروسة في المجموعتين. وباختصار عند وجود قصة سابقة للتعرض لعامل خطر مشتبه يقارن بين الحالات وبين الأشخاص من غير ذوي الحالات من

يشبهون الحالات من حيث العمر أو الجنس وليس لديهم المرض أو الوضعية التي يتم دراستها.

ويمكن تسمية هذه الدراسة بأنها استرجاعية *retrospective* لأنها تبدأ بعد بدء المرض ثم تسترجع العوامل المسببة المفترضة. يمكن للحالات والشواهد في دراسة الحالات والشواهد أن تجمع بشكل استباقي (*prospectively*)، حيث تدخل في الدراسة كل حالة جديدة التشخيص. ومع ذلك يبقى اسم هذه الدراسة استرجاعية *retrospective* لأنه ينظر إلى كل حالة انطلاقاً من نتائجها باتجاه أسبابها. إن مصطلح الحالة *case* ومصطلح الشاهد *control* قد يستخدمان لوصف الأفراد المدروسين في دراسة عشوائية مضبوطة بالشواهد *randomized controlled trial*، أما مصطلح دراسة الحالات والشواهد فينبغي عدم استخدامه لوصف مثل هذه الدراسة.

ويغلب أن يُستخدم مصطلح دراسة الحالات والشواهد والدراسة الاسترجاعية لوصف هذا المصطلح. وقد وجد المصطلح الأول مهماً في كتابات *P.C.A. Louis*. أما أول من شرح وصفاً لهذه الدراسة فهو وليم أوجست غي الذي كتب تحليلاً عن العلاقة بين التعرض المهني السابق وبين حدوث الأمراض الرئوية، وقدم مقالته للجمعية الإحصائية في لندن عام 1926، ثم ظهرت دراسات الحالات والشواهد بعد ذلك في وصف ليليفيلد وليفيل. أما أول استخدام معاصر لدراسة الحالات والشواهد فكان على سرطان الثدي وكتبه لان كلاييون عام 1926، ومنذ ذلك الوقت ازدادت شعبية

هذه الدراسة وانتشر استخدامها على نطاق واسع.

¹ Louis PCA. *Researches on Phthisis: Anatomical, Pathological and Therapeutical*. (Trans Worlshe WH). London: Sydenham Society, 1844.

² Guy WA. Contributions to a knowledge of the influence of employments on health. *J R Stat Soc* 1843; 6:197-211.

³ Lilienfeld AM, Lilienfeld D. A century of case-control studies—Progress. *J Chronic Dis* 1979; 32:5-13.

⁴ Lane-Clayton JE. A further report on cancer of the breast. *Rep Pub Hlth Med Subj* 32. London: HMSO, 1926.

⁵ Breslow NE, Day NE. *Statistical Methods in Cancer Research: Vol 1. The Analysis of Case-Control Data*. Lyon: IARC, 1980.

⁶ Wacholder S, McLaughlin JK, Silverman DT, Mandel JS: Selection of control in case-control studies: I. Principles. *Am J Epidemiol* 1992; 135: 1019-1028.

Wacholder S, Silverman DT, McLaughlin JK, Mandel JS. Selection of controls in case-control studies. II. Types of controls. *Am J Epidemiol* 1992; 135:1029-1041.

—: Selection of controls in case-control studies. III. Design options. *Am J Epidemiol* 1992; 135:1042-1050.

* * *

case-crossover design

تصميم تعابر الحالات

أحد أشكال تصميم الحالات والشواهد يمكن استخدامه عندما يؤدي التعرض الوجيه إلى ارتفاع عارض في خطر حدوث مرض نادر وحاد البدء¹. وفي هذه الدراسة تقارن معدلات الحدوث بالنسبة للأشخاص وبالنسبة للزمان ضمن مجموعة تعرضت لفترة وجيزة مع المعدلات الخاصة بعينة مأخوذة من قاعدة الجمهورية وفي الزمان نفسه، مثل أن يتم تقييم تأثير استخدام

الأدوية على احتمال الخطر بالإصابة
باحترشاء عضل القلب في مدة وجيزة.

I Maclure M. The case-crossover design: A method for studying transient effects on the risk of acute events. *Am J Epidemiol* 1991; 133; 144-153.

case fatality rate

معدل إِماتة الحالات

نسبة الحالات لوضعية معينة تؤدي للموت
في وقت محدد، ويعبر عنها عادة بنسبة
مئوية:

$$\frac{\text{عدد الوفيات من مرض ما (في زمن معين)}}{\text{عدد الحالات المشخصة من المرض (في نفس الفترة)}}$$

إن هذا التعريف قد يكون مدعاة للتناقض
عندما يموت عدد من الناس بسبب المرض
يزيد عن عدد المصابين بذلك المرض
أثناء فترة الدراسة. والمثال على ذلك
التسمم بالكيمواريات البطيء السير ولكنه
يتتهي بالموت، إذ قد يحدث المرض خلال
فترة قصيرة، إلا أن الموت لا يحدث إلا
بعد فترة طويلة تغيب خلالها الحالات
الجديدة. وهكذا، من الضروري عند
حساب معدل وفيات الحالات الإشارة إلى
أن الفترات الزمنية مختلفة وأنها فترات
وجيزة، لا تشكل سوى فترة البقاء على قيد
الحياة (البقيا) في المستشفى، أو لا تشكل
سوى فترة محددة لا تتجاوز السنة، أو أنها
فترة طويلة تزيد عن ذلك، وقد يكون من
الأفضل الاستعاضة عن هذا المصطلح
بمصطلح آخر مثل معدل فترة البقاء على
قيد الحياة (البقيا) *survival rate* أو
باستخدام جدول فترة البقاء على قيد الحياة

(البقيا). انظر أيضاً معدل الهجمة ودراسات
البقيا.

case history study

دراسة المشاهدة

1 - مرادف لدراسة الحالات والشواهد
2 - في الطب السريري (الإكلينيكي) دراسة
حاله أو دراسه سلسله من الحالات.

case, imported

حالة مستوردة

في وبائيات الأمراض المعدية (المالريا)،
حالة دخلت المنطقة بواسطة النقل البري أو
البحري أو الجوي، وهي تقابل الحالة التي
تكتسب محلياً.

case, indigenous

حالة واطنة

في وبائيات الأمراض المعدية (المالريا)،
حالة تظهر في شخص من سكان المنطقة.

case, induced

حالة مُحَرَّضَة

في وبائيات المالريا، حالة تحدث في
شخص تلقى نقل لدم فيه طفيليات المالريا.
ويمكن استخدام هذا المصطلح في حالات
أخرى كما تتقبل بواسطة الدم المصاب
بالعدوى مثل العدوى بفيروس العوز
المناعي البشري والتهاب الكبد سي C.

case-mix index (CMI)

مَنسَب مزج الحالات

مقياس للمدى تعقيد المرض، وهو من بين مرضى المستشفيات يبنى على مناسب الشدة النسبية التي تتعين بالمجموعة المرتبطة بالتشخيص *diagnosis-related group*.

إن المنسب المرتفع لمزج الحالات يشير إلى ارتفاع نسبة الحالات المعقدة ويبرر المعدلات العالية للتعويضات التي تقدم في الرعاية الطبية ونظم التأمين عليها مثل نظام *Medicar*.

case referent study

دَرَامَة الحالات والمراجع

انظر دراسة الحالات والشواهد

case control study.

catastrophe theory

نَظَرِيَّة الكوارث

فرع من الرياضيات يتعامل مع التبدلات الكبيرة في مجمل النظام والتي قد تنتج عن تبدلات صغيرة في متغير حرج ضمن النظام. ومن الأمثلة على ذلك التغيير المفاجيء في الحالة الفيزيائية للماء التي تؤدي إلى تحوله إلى بخار أو إلى ثلج بمجرد ارتفاع أو انخفاض في درجة الحرارة لتتجاوز مستوى حرجاً. إن بعض الأوبئة وتواتر بعض الجينات وبعض الظواهر السلوكية في الجمهرة قد تفسر بواسطة بعض القواعد الرياضية. والمناعة القطيعة *herd immunity* أحد الامثلة على ذلك.

انظر أيضاً نظرية الشواش *chaos theory*.

catchment area

منطقة تخدم؛ مستجمع

المنطقة التي يقد منها المستفيدون والمراجعون لأحد المرافق الصحية. وقد يكون بالإمكان تعريف هذه المنطقة بوضوح، وقد لا يكون ذلك ممكناً.

causality

سببية

الربط بين الأسباب وما تؤدي إليه من تأثيرات. ويهتم معظم اختصاصي الوبائيات بذلك. وينبغي التركيز على أن الدليل الإبيديميولوجي لوحده لا يكفي على القول بالسببية، رغم أنه دليل قوي على الظروف المحيطة. ويقال عن السبب أنه ضروري عندما يثبت بشكل دائم التأثير. ويمكن وصف أي سبب بأنه ضروري أو كاف أو كلاهما أو لا يكون ضرورياً ولا كافياً. وسنشرح الاحتمالات فيما يلي: فالمتغير المستقل X قد يؤدي إلى حدوث التأثير Y .

المتغير X ضروري	المتغير X كاف	
+	+	1
+	-	2
-	+	3
-	-	4

1 - X ضروري وكاف لتسبب Y . إن كلاً من X ولا يوجدان معاً وليس هناك حاجة لتسبب Y عدا X . ويكتب $X \rightarrow Y$. فعلى سبيل المثال يعد فيروس الحصبة ضرورياً لتسبب الحصبة في الأفراد والجماهر غير المنعنين.

2- x ضروري ولكنه ليس كافياً

لنسبب y . ف x يجب أن يوجد عندما يكون y موجوداً، ولكن y لا يوجد دائماً عندما يكون x موجوداً.

وبنفي وجود بعض العوامل الإضافية z . وتكتب هكذا $x \rightarrow z \rightarrow y$.

فمثلاً المتفطرة السلية هي السبب الضروري للسل، ولكنها في غالب الأحيان غير كافية لتسببها السل بدون وجود الفقر وسوء التغذية والازدحام.

3- x غير ضروري ولكنه كاف لتسبب

y . فلا يوجد عندما يوجد x ولكن x قد يوجد وقد لا يوجد عندما يوجد y ، لأن z أسباباً أخرى غير x . ويمكن لـ y أن يحدث في غياب x . فعلى سبيل المثال قد يكون لتضخم الطحال العديد من الأسباب التي لا ترتبط ببعضها البعض وهذا يكتب $y \leftarrow z \leftarrow x$. فمثلاً يتسبب سرطان الرئة عن تدخين السجائر وآليات الأستوس وغاز الرادون.

4- x ليس ضرورياً وليس كافياً لتسبب

y ، وهنا أيضاً قد يكون x موجوداً أو غير موجود عند وجود y . وتحت هذه الظروف ورغم وجود x إلى جانب y لا بد من وجود بعض العوامل الإضافية. وهنا يكون x سبب مساهم في بعض المتواليات السببية.

وتكتب على الشكل التالي $x \rightarrow z \rightarrow y$ و $w \rightarrow z \rightarrow y$ لـ z سبب مشترك هذه العلاقات والامتتجات السببية في كتاب الاستنتاجات السببية الذي ألفه سوسير. انظر أيضاً معايير هيل.

Hill's criteria

¹Rothman KJ, ed. *Causal Inference*. Chestnut Hill, MA: Epidemiology Resources. 1988,

²Susser MW: What is a cause and how do we know one? *AM J Epidemiol* 1991; 133:635-648.

* * *

causation of disease, factors in

عوامل في تسبب المرض

لقد تم تمييز العوامل التالية ولكنها ليست شاملة.

1- العوامل المؤهبة *Predisposing factors*

هي العوامل التي تهين الوضعية أو تجعلها حاسة أو تكيفها أو حتى تخلقها، مثل مستوى المناعة، أو مثل حالة الاستعداد التي تجعل لدى المضيف القابلية للارتكاس بطريقة ما تجاه عامل مسبب للمرض، أو تجاه تفاعل متبادل بين الأشخاص، أو تجاه منبه بيئي أو محفز نوعي. ومن الأمثلة على العوامل المؤهبة: العمر والجنس والحالة العائلية وحجم العائلة، والمستوى التعليمي، وسوابق الإصابة بمرض، ووجود مرض حالي، والاعتماد أو الإدمان، وبيئة العمل وموقف الفرد تجاه الاستفادة من الخدمات الصحية. قد تكون هذه العوامل المؤهبة عوامل ضرورية ولكنها نادراً ما تكون كافية لإحداث الظاهرة المدروسة.

2- عوامل تمكين *enabling factors*

وهي العوامل التي تسهل ظهور مظاهر المرض والعجز وتدهور الصحة، أو تسهل الانتفاع من الخدمات الصحية، أو تسهل الشفاء من المرض، أو التي تعزز الحالة الصحية،

أو تعزز من الانتفاع الملائم من الخدمات الصحية. ومن الأمثلة على ذلك الدخول والتغطية بالضمان الصحي والتغذية والمناخ والسكن والأنظمة الداعمة للفرد وتوافر الرعاية الطبية. فقد تكون هذه العوامل ضرورية ولكنها ليست كافية لإحداث الظاهرة المدروسة.

3 - العوامل المُرسِّبة precipitating factors

وهي العوامل التي تترافق البدء المحدد للمرض أو للحادث أو للاستجابة السلوكية أو سياق الفعل. وقد يكون أحد هذه العوامل أكثر أهمية أو أكثر وضوحاً من العديد من العوامل الأخرى المساهمة، وقد يعتبر أحد هذه العوامل في غالب الأحيان ضرورياً. ومن الأمثلة على ذلك التعرض لمرض ما، وكمية أو مستوى الكائن الحي المسبب للعدوى، أو للدواء أو للعامل الضار أو للرضح الفيزيائي أو للتفاعل مع الأشخاص، أو للمنبه المهني، وأخيراً الوعي المتجدد للعلم والمعرفة.

4 - عوامل معززة reinforcing factors

وهي العوامل التي تميل لتضخيم أو إدامة المرض أو العجز. وينطبق ذلك على المواقف وأنماط السلوك ومسار الأفعال، وقد تكون هذه العوامل متكررة أو معاودة أو مستمرة، وقد تكون أو لا تكون بالضرورة متشابهة مع العوامل التي صنفت كمؤهبه أو مؤرثة أو ممكنة. ومن الأمثلة على ذلك التعرض المتكرر لنفس المنبه الضار (مع غياب الاستجابة المناعية الملائمة)، مثل العامل المسبب

للعدوى والسكن والعلاقات البيئية بين الأشخاص ووجود سواكن مادية أو مشطبات للعزم ووجود رضى شخصي أو حرمان.

* * *

causes of death

أسباب الوفاة

انظر شهادة الوفاة *death certificate*.

* * *

cause-deleted life table

جدول مُجرَّيات الحياة المحذوف السبب

جدول مجرييات الحياة المبني على استخدام معدلات الرفيات التي خفضت بحذف خطر الوفاة من سبب معين. واستخدامه الأكثر شيوعاً في حساب الزيادة في مأمول الحياة والذي كان سيستج عن إبعاد سبب واحد.

* * *

cause-specific rate

معدَّل خاص بسبب معين

معدَّل معين لأحداث محددة، مثل الوفاة، يعبر عنه وفقاً لأسبابها.

* * *

censoring

ضياح

1 - ضياح بعض العناصر المدروسة أثناء متابعة الدراسة، فحدوث الحدث المدروس لدى هؤلاء العناصر غير مؤكد خلال فترة معينة من الزمن يعرف بعدها أن الحدث المدروس لم يحدث ولا يعرف متى سيحدث هذا الحدث، ولا يعرف فيما إذا كان سيحدث. وتوصف مثل هذه الأحداث بأنها أحداث

ضائعة أو مفقودة، ومن الأمثلة على ذلك ما يحدث في دراسة لتابعة احتشاء عضل القلب، (والاحتشاء هنا هو الحدث المدروس) عندما لا يصاب أحد الأفراد بالاحتشاء ولكنه يموت في حادث مرور في السنة السادسة من الدراسة، فيوصف بأنه مفقود في السنة السادسة، لأنه من غير المعروف فيما إذا كان سيصاب بالاحتشاء فيما لو بقي حياً أم لا، وهذا ما يعرف بالضياغ بخطر منافس *Censoring by competing risk*، ومن الأشكال الأخرى فقد المتابعة وإنهاء الدراسة.

إن تفحص المعطيات بغرض التعرف على الضياغ يتطلب اللجوء إلى وسائل تحليل خاصة مثل تحليل جدول مجريات الحياة.

2 - ملاحظات مجهولة القيمة تتعلق بتوزيع التكرار، تحدث وتتجاوز عتبة القياس، فالمعطيات اليسارية الضياغ *left-censored data* تأتي من الجبهة اليسرى أو النهاية المنخفضة، فيما تأتي المعطيات اليمينية الضياغ من الجهة اليمنى أو النهاية العلوية للتوزيع.

* * *

census

تعداد

تعداد السكان، وكان يقصد به فرض الصراتب والخدمة العسكرية. وقد نفذ الرومان التعداد، وقد ذكر ذلك في الكتب المقدسة. ويسجل في التعداد هويات الأشخاص في مكان إقامتهم، والعمر، وتاريخ الميلاد، والجنس

والمهنة، والجنسية الأصلية، واللغة، والحالة العائلية، والدخل، وعلاقة الفرد برئيس المسكن، بالإضافة إلى معلومات حول مكان المسكن. وقد تذكر معلومات إضافية أخرى مثل المستوى التعليمي أو الأمية وبعض المعلومات الصحية، مثل العجز الدائم. إن التعداد الواقعي *de facto* يهتم بتعداد الأفراد في مكان تواجدهم وقت التعداد، أما التعداد المعتاد *de jure* فيهتم بتعدادهم وفق مكان سكنهم المعتاد وقت إجراء التعداد.

* * *

census tract

سبيل التعداد

منطقة يتم فيها وضع جداول منفصلة لتعداد مؤقت يتناول بنية السكان. وعادة تعتبر هذه المنطقة أصغر وحدة لتحليل نتائج وجدولة التعداد. وتختار هذه المنطقة لما تتمتع به من حدود واضحة تصل في وضوحها إلى درجة تقارب الحدود السياسية، وقد توصف من الناحية الجغرافية ببعض المظاهر المميزة، مثل الطرق الرئيسية والأنهار، وفي المناطق الحضرية أو المدن يمكن تقسيم سبيل التعداد إلى أقسام فرعية مثل الأحياء في مدينة ما. إلا أن الجداول المطبوعة تخلو عادة من هذه التفاصيل.

* * *

centile

شريحة مئوية

انظر الكميات الجزئية *quantiles*.

* * *

cessation experiment

تجربة توقُّف

تجربة مضبوطة بشواهد يتم فيها محاولة تقسيم لإنهاء تعرض أفراد الدراسة لخطر ما، مثل عادات المعيشة التي تعتبر ذات أهمية كبرى في، تسبب المرض .

* * *

chaos theory

نظرية الشواش

فرع من العلوم الرياضية اكتشفه ادوارد لورنز عام 1963، يعالج الأحداث والعمليات التي لا يمكن التنبؤ بحدوثها وفقاً للنظريات الرياضية التقليدية، أو قوة أ للفوانين الرياضية التقليدية، وذلك بسبب ما تؤدي إليه أحداث غريبة صغيرة المقدار وموضعه من عواقب معمة وواسعة الانتشار. ومن الأمثلة على ذلك التعديلات الطويلة المدى في المناخ والاضطرابات المرافقة للتدفق السريع للماء. إن المسار الذي يتعدّر التنبؤ به في بعض الاوثة وفي مسار النقاتل الورميه في الكثير من السرطانات يتوافق مع نظرية الشواش.

* * *

chart

لَوْحَة

الملف الطبي للمريض. انظر أيضاً السجل الطبي *medical record* نظام المعلومات *information system*.

* * *

check digit

رَقْم تَحَقُّق

رقم وحيد، يشتق من رقم آخر متعدد الخانات مثل رقم استمراف حالة ما، ويستخدم رقم التحقق كاختبار تقصي لأخطاء النسخ.

* * *

chemoprophylaxis

وقاية كيميائية

المعالجة بمادة كيميائية مثل المضادات الحيوية، للحيلولة دون حدوث عدوى أو دون تفاقم العدوى وتحويلها إلى مرض فعال واضح المعالم.

* * *

chemotherapy

معالجة كيميائية

استخدام مادة كيميائية لمعالجة مرض مميز وواضح المعالم سريرياً، أو للحد من تفاقمه أكثر.

* * *

child death rate

مُعدَّل موت الأطفال

عدد وفيات الأطفال الذين تتراوح أعمارهم بين 1 - 4 سنوات في سنة ما منسوباً إلى 1000 من الأطفال من نفس المجموعة العمرية.

ويعد معدل موت الأطفال وسيلة مفيدة لقياس عبء الأمراض السارية *burden of preventable communicable diseases* التي يمكن الوقاية منها في جماهر الأطفال.

* * *

child mortality rate

معدل وفيات الأطفال

(من المرادفات معدل الوفيات تحت 5 سنوات).

لقد عرف اليونيسف معدل وفيات الأطفال بالعدد الذي يموت من وفيات الأطفال بعمر تحت 5 سنوات، ويعبر عنه بمعدل الوفيات لكل ألف من المواليد الأحياء، ويؤخذ المعدل للسنوات الخمسة السابقة. وبعد هذا المصطلح مفضلاً على معدل موت الأطفال الذي يعتبر صعب التعيين في المجتمعات التي قد لا يمكن معرفة عمر الأطفال الصغار بدقة.

child nutrition, measures of

قياسات تغذية الأطفال

لقد عرفت اليونيسف جوانب عديدة لتغذية الرضع والأطفال:

1 - تضاؤل البنية *stunting*: مقياس لسوء التغذية بالبروتين والطاقة ومن مؤشرات الطول المنخفض بالنسبة للعمر، وفشل الوصول إلى البنية المتوقعة.

2 - نقص الوزن *underweight*: مقياس معقد لسوء التغذية بالبروتين والطاقة ومن مؤشرات الوزن المنخفض بالنسبة للعمر.

3 - الضمور *wasting*: مقياس لسوء التغذية بالبروتين والطاقة التي تحدث

عندما يتضاءل وزن الطفل بالنسبة لطوله بشكل كبير تحت ما هو متوقع في المجموعة المدروسة. وهو مؤشر لسوء التغذية الجارية.

chi-square (χ^2) distribution

توزيع خي مربع

يقال عن متغير أن لديه توزيع خي مربع مع الدرجات k من الحرية إذا توزع بشكل مشابه لمجموع مربعات لعدد من المتغيرات العشوائية المستقلة k والتي لكل منها توزيع نظامي ذو متوسط مقداره صفر وذو تفاوت *variance* مقداره واحد.

chi-square (χ^2) test

اختبار خي مربع

أي اختبار إحصائي مبني على مقارنة إحصائيات لاختبار ما يتوزع نبي مربع. لقد صممت أقدم اختبارات خي مربع وأكثرها شيوعاً لتقصي فيما إذا كانت التوزيعات في جمهورتين أو أكثر تختلف عن بعضها البعض الأخر. وتتضمن هذه الاختبارات تعداد العطيقات ومقارنة العينات بتوزيع متوقع نظرياً. وأكثر هذه الاختبارات شهرةً هو اختبار خي مربع لبيرسون واختبار خي مربع لما نزل هانزل. (ولا يتفق الإحصائيون حول المصطلح هل هو خي مربع أم مربع خي).

choroplethic map

خريطة متلاونة

إحدى طرق رسم الخرائط بهدف عرض المعلومات الكمية مثل المعدلات في الحالات الخاضعة لتنظيم إداري مثل البلدان والمحافظات مثل الأطلس الملون بالأحمر لبيان وفيات السرطان.

* * *

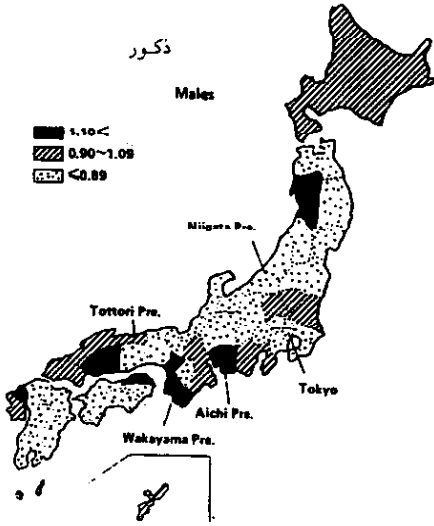

خريطة متلاونة: الفروق بين المناطق في وقوع كسور الورك في اليابان
From Hosoda et al., *Japanese Journal of Epidemiology*,
1992, 2:Suppl 2: S205-S213, with permission.

chronic

مُزْمَن

- 1 - وصف لوضع متعلق بالصحة يدوم لفترة طويلة.
- 2 - وصف لتعرض يستمر لفترة طويلة ويغلب أن يكون خفيف الشدة.

chrismos

مُتَوَفَّى قَبْلَ العَمَاد

كلمة ترد في قوائم أسباب الوفيات لتشير إلى الطفل الذي يموت في وقت مبكر قبل الحصول على تبريك رجال الدين، وقد تشمل المعطيات الواردة تحت هذه التعريفات وبشكل غير دقيق في دراسات تاريخية وديموغرافية ووبائية لحساب معدلات وفيات الرضع.

* * *

- 3 - يعرف المركز الوطني للإحصائيات الصحية في الولايات المتحدة الحالة المزمنة بأنها الحالة التي تستمر لفترة 3 شهور أو أكثر.

* * *

chronobiology

البيولوجيا الزمانية

دراسة العمليات البيولوجية التي تتم بالدورية مثل النظم اليوماوية *circadian rhythm* والدورة الحيضية.

* * *

class

صنف

مصطلح يستخدم في نظرية توزيعات التكرار (التواتر). فالمجموع الكلي للملاسلات الناتجة حول متغير ما يمكن تقسيمها على مجموعات أو أصناف وفقاً إلى تقسيمات ملائمة لمجال المتغيرات، بغرض إجراء تحليل تالٍ أقل صعوبة أو لأغراض أخرى. وتسمى كل مجموعة «صنفاً»، وتسمى المتغيرات التي تحدد الحدين الأعلى والأسفل بحدي الصنف *class boundaries*، والفترة بين هذين الحدين بفاصلة الصنف *class interval*، والتكرار الذي يقع ضمن الصنف بتكرار الصنف *class frequency*.

راجع أيضاً المجموعة *set*. وقد ينطبق على هذا المصطلح مفهوم الطبقة الاجتماعية في سياق الحديث عن المجتمع.

* * *

class interval

فاصلة الصنف

الفرق بين الحدين الأعلى والأسفل في صنفٍ ما.

* * *

classification

تصنيف

(من المرادفات: تعيين الفئات - *categorization*)

التعيين ضمن أصناف محددة سابقة على أساس الصفات المشتركة بين الأفراد. والتصنيف وسيلة للترتيب في مجموعات ذات حقائق غير مترابطة فيما بينها. وينبغي أن يتسم التصنيف وفقاً لما يلي:

1 - مسايرة الطبيعة *naturalness* فالجمرة تسير طيبة الأشياء التي تصنف فيها.

2 - الشورية *exhaustiveness*: فكل فرد من المجموعة ينبغي أن يندرج تحت صنفٍ واحد.

3 - النفع *usefulness*: فينبغي أن يكون التصنيف مفيداً عملياً.

4 - البساطة *simplicity*: فالأصناف الفرعية أو الصنفيات ليست كثيرة.

5 - قابلية البناء *constructability* في الأصناف وفق إجراءٍ منهجي سهل التوضيح.

* * *

classification of diseases

تصنيفُ الأمراض

ترتيب الأمراض في مجموعات ذات صفات مشتركة، وهو مفيد في مجالات الفهرسة أو الأرشفة المعيارية، وبالتالي إمكانية إقامة طرق العرّض بين المعطيات الخاصة بالوفيات وبالمرضاة رغم اختلاف مصادرها.

وقد يشتمل على علامات عديدة منهجية لتشير إلى كل مدخل. ومن الأمثلة على ذلك التصنيف الدولي للأمراض (ICD) والتصنيف الدولي للمشكلات الصحية في الرعاية الأولية (ICHP).

* * *

class, social

طبقة اجتماعية

تقسيم المجتمعات إلى طبقات اجتماعية مثل تقسيمها وفقاً للتعليم وللدخل وللمهنة.

انظر أيضا التصنيف الاجتماعي الاقتصادي
socioeconomic classification.

clinical decision analysis

تحليل القرار السريري (الإكلينيكي)

إحدى تطبيقات تحليل القرار في المجالات السريرية بغرض تطبيق المعطيات الوبائية والمعطيات الأخرى حول احتمالات الحصول على النتائج عند اتخاذ قرارات بديلة، مثل المداخلات الجراحية أو المعالجات الدوائية لإقفار (نقص التروية) العضلة القلبية، ويأخذ تحليل القرار السريري في الحسبان ثلاثة جوانب من القرارات هي الاختيارات *choices* المتاحة للمرضى، والفرص *chances* (الاحتمال الناتج عن كل اختيار)، والقيم *values* (التعبير الكمي للفرصة في الحصول على نتائج مختلفة)⁽¹⁾.

¹ Plume SK. Choices, chances, values. *Ann Thorac Surg* 1992; 53:373.

clinical ecology

الأيكولوجيا السريرية

دراسة فرط الحساسية البيئية.

clinical epidemiologist

اختصاصي الوبائيات السريرية

طبيب ممارس متخصص بالوبائيات السريرية.

clinical epidemiology

الوبائيات السريرية

الدراسة الوبائية التي تنفذ في المواقع السريرية، وعادة من قبل أطباء

سريريين، ويكون موضوعها المرضى. وقد عرف بادل هذا المصطلح بقوله: «تزاوج بين المفاهيم الكمية التي يستخدمها السريريون لدراسة المرض في الجماهير، وبين وضع القرار في كل حالة على حدة، وهو الأمر الذي يواجه الطب السريري كل يوم» وقد يكون التعريف الأكثر بلاغة «تطبيق المبادئ الوبائية والطرق الوبائية على المشكلات التي تواجه في الطب السريري». وقد اقترح جونيك أن السمة الرئيسية للوبائيات السريرية هي وجهة الاستدلال *direction interference*، ففي الوبائيات التقليدية *classic epidemiology* تحاول التعرف على الأسباب وقياس احتمالات الخطر للأمراض. وتستمد الوبائيات السريرية المعلومات من الوبائيات التقليدية للمساعدة في وضع القرار حول الحالات المرضية التي تم تمييزها والتعرف عليها. والفرق بين الوبائيات السريرية وبين تحليل القرار السريري يكمن في أن اختصاصي الوبائيات يعمل في جمهرة محددة، أما تحليل القرار السريري فيمكن تطبيقه على أعداد صغيرة من الحالات السريرية أو حتى على مريض واحد (انظر دراسة ذات عدد واحد). وهكذا فإن علم الاقتصاد السريري *clinical economics* هو تطبيق لتقنيات تحليل الفوائد لقاء التكلفة *cost-benefit* وتحليل الفعالية لقاء التكلفة *cost-effectiveness* في المواقع السريرية.

¹ Paul JR: Clinical epidemiology *J Clin Invest* 1938; 17:539-541.

² Fletcher RH, Fletcher SW, Wagner EH. *Clinical Epidemiology—the Essentials*. Baltimore: Williams & Wilkins, 1982.

³ Jenicek M, Cléroux R. *Épidémiologie Clinique (Clinométrie)*. Ste-Hyacinthe, Que: Edisem, 1985.

clinical trial

تجربة سريرية (إكلينيكية)

(من المترادفات تجربة علاجية *therapeutic trial*) من فعاليات البحوث التي تعتمد على تنفيذ إدارة اختبار يجرى على البشر بقصد تقييم سلامة وفاعلية ذلك الاختبار. ويستخدم هذا المصطلح على نطاق واسع بدءاً من الاختبارات التي تجرى على البشر دون شواهد في المعالجة، وصولاً إلى أكثر الاختبارات المصممة وفق أسس متينة وشواهد في المعالجة واتباع طرق تكفل العشوائية. ويمكن تمييز مراحل متعددة من التجارب السريرية:

تجربة المرحلة الأولى *phase I trial*: مرسوم أو بروفيل السلامة والعارماكولوجيا *Safety and pharmacologic profile*. وتمتد المقدمة الأولى لإدخال لقاح أو دواء مرشح ضمن جمهرة بشرية لتعيين سلامته وطريقة تأثيره. ففي الاختبارات الدوائية قد تتضمن هذه المرحلة دراسات تتعلق بالجرعة وبطرق المعالجة. ويندرج تحت تجربة المرحلة الأولى عدد من التطوعين يقل عن المئة.

تجربة المرحلة الثانية *phase II trial*: وهي دراسات ارتيادية *pilot* للكفاءة، فالتجارب الميدانية التي تفرص الكفاءة تجرى على 200-500 متطوع، ويتركز السؤال في دراسات اللقاحات على مدى توليدها للمناعة (الاستمناع *immunogenicity*).

أما في دراسات الأدوية فيتركز السؤال حول السلامة والكفاءة بالمقارنة مع النظم العلاجية الأخرى. ويغلب أن يتم توزيع عناصر الدراسة بشكل عشوائي إلى مجموعة الدراسة ومجموعة الشواهد، ولكن ذلك لا يحدث دائماً.

تجربة المرحلة الثالثة *phase III trial*:

وهي تجربة سريرية واسعة، وتهدف لإجراء تقييم كامل للسلامة والكفاءة، وهي تشمل أعداداً أكبر قد تصل إلى الآلاف من المتطوعين الذين يتم توزيعهم بشكل عشوائي إلى مجموعة الدراسة ومجموعة الشواهد، وقد تنفذ في مراكز متعددة.

تجربة المرحلة الرابعة *phase IV trial*:

وتستخدم فيها الأدوية، وتنفذ هذه المرحلة بعد الحصول على موافقة السلطة الوطنية لتسجيل الأدوية (مثل إدارة الأغذية والأدوية *FDA* في الولايات المتحدة الأمريكية) على تسويق وتوزيع الدواء، وقد تتضمن هذه المرحلة بحوثاً مصممة لتقصي بعض التأثيرات السارماكولوجية المعينة، ولتعيين معدل حدوث التفاعلات الضائرة *adverse effects*، أو لتحديد التأثيرات التي تنتج من الاستعمال لفترة طويلة. ومن الضروري إجراء مراجعة الأخلاقيات *ethical review* قبل القيام بالتجارب السريرية من المرحلة الرابعة، وليس من الضروري إجراء مثل هذا التقييم في دراسات الترخيص ما بعد التسويق *postmarketing surveillance*.

clinimetrics

قياسات سريرية (إكلينيكية)

يعرّف فينشتين الذي وضع هذا المصطلح القياسات السريرية بأنه قطاع من العلوم يهتم بالمناصب *indexes* وسلالم قياس المعدلات والتعابير الأخرى المستخدمة لوصف أو لقياس الأعراض والعلامات الجسمية والمظاهر السريرية المتميزة في الطب

السريري (الإكلينيكي). وتعد هذه القياسات جزءاً ضرورياً من العديد من الدراسات الإبيديميولوجية.

¹Feinstein AR, Clinimetrics, New Haven and London: Yale University Press, 1987.

* * *

closed cohort

مجموعة مغلقة من الأتراب

جمهرة يبدأ أعضاؤها في الانتساب لعضويتها في وقت محدد، أو في وقت يتزامن مع حدوث حدث ما، وينتهي بانتهاء الدراسة وظهور نتائجها، أو بإنهاء قابلية العضو للانتساب للمجموعه. ومن الأمثلة على ذلك جمهرة النساء أثناء المخاض والولادة عند دراستهن لمعرفة العلامات الحيوية لمواليدهن (فيما إذا ولدن مواليد أحياء أو أموات).

* * *

cluster

عُنُقود

تجمع لأحداث نادرة الحدوث نسبياً أو لمرض نادر الحدوث نسبياً في فترة ما أو ضمن حيز ما، وبمقادير يعتقد أنها أكبر مما يمكن توقعه وفق المصادفة.

إن المجموعات المتكدسة أو العنقودية من الأمراض المفاجئة تفسر في غالب الأحيان على أساس من دلائل سردية *anecdotal*، وقد يكون من الضروري بذل المزيد من الجهود من قبل اختصاصي الوبائيات والإحصاء الحيوي لتبين وجود مجموعة متكدسة أو عنقودية حقيقية.

* * *

cluster analysis

تَحْلِيلُ عُنُقُودِي

مجموعة من الطرق الإحصائية التي تستخدم لتوزيع المتغيرات أو الملاحظات في مجموعات ثم في مجموعات فرعية يجمع بينها علاقات قوية متبادلة.

* * *

clustering

تَعَنُّدٌ

(من المرادفات: تَعَنُّدُ الأمراض *disease clustering*، تَعَنُّدٌ زَمَانِي - مَكَانِي *time-place clustering*) مجموعة من الأحداث أو حالات مرضية أو ظواهر متعلقة بالمكان تم توزيعها في مجموعات، لما تتمتع به من صلات وثيقة، وفق نماذج توزيع محددة وفقاً للزمان أو للمكان أو للزمان والمكان معاً. ويستخدم هذا المصطلح بشكل طبيعي لوصف التكدس أو التعتد لأحداث نادرة نسبياً أو لأمراض نادرة نسبياً.

* * *

cluster sampling

اعْتِيَانُ عُنُقُودِي

طريقة للاعتيان (لأخذ العينات) يتم فيها اختيار كل وحدة من وحدات الدراسة بشكل مجموعة من الأشخاص (جميع الأشخاص في أحد أحياء المدينة أو عائلات ... الخ) وليس مجرد أفراد.

* * *

code

رموز

نظام رقمي أو أبجدي أو رقمي أبجدي
لتصنيف المعلومات، مثل المعايير
التشخيصية.

* * *

code of conduct

ومرور
مدونة التصرف

مفهوم كان يستعمل سابقاً لوصف السلوك
المرغوب توفره لدى العاملين
المساهمين في البحوث، وقد يتضمن
عقوبات لإساءة التصرف، ومن الأمثلة
على ذلك قسم أبقراط، وإعلان هليستكلي
الذي يبحث في متطلبات البحوث على
الإنسان. راجع أيضاً الدلائل الإرشادية
.guidelines

* * *

coding

ترميز

تحويل المعلومات، مثل إجابات الاستبيانات
إلى فئات تحمل أرقاماً، تمهيداً لإدخالها في
نظام لمعالجة المعلومات.

* * *

coefficient of concordance

معامل التوافق

قياس للتوافق بين عدد من المقاييس أو
المعايير.

* * *

coefficient of variation

معامل الاختلاف

النسبة بين الانحراف المعياري *standard deviation*
وبين المتوسط. ولا يكون

لمعامل الاختلاف أهمية حقيقية عندما
يقاس التغير وفق سلم النسبة *ratio scale*.
انظر سلم القياس
.measurement scale

* * *

coherence

ترابط منطقي

مدى الترابط السببي النظري، وتوافقه مع
نظرية سابقة ومعلومات سابقة. ويتطلب
الترابط المنطقي البيولوجي التوافق مع
المعلومات البيولوجية والتي يمكن اشتقاقها
من دراسات مجرأة على البشر أو على
أنواع من الميراثات الأخرى.

* * *

cohort

أتراب

(من اللاتينية *cohors* : المحاربون، وهم
القسم العاشر من الكتيبة).

1 - جزء من الجبهة ولدوا أثناء فترة زمنية
مخصصة، وتم تحديد أفراد هذا الجزء
وفقاً لفترة الميلاد، بحيث يكون تاريخ
الميلاد هو الصفة المميزة للأفراد
الأتراب، وبحيث تكون الصفات
الأخرى (مثل أسباب الوفيات وعدد
الأفراد الذين لا يزالون على قيد
الحياة) من الصفات التي يمكن تعيينها
في وقت تال ضمن فترات عمرية.

2 - وقد وسع مفهوم الأتراب ليصف
أي مجموعة محددة من الأشخاص
الذين يتم متابعتهم واقتناؤهم على مدة
زمنية. كما هو الحال في دراسة
الأتراب *cohort study* أو الدراسة
الاستباقية أو المستقبلية *prospective study*.

* * *

cohort analysis

تحليل أترابي

تبويب أو جدولة وتحليل المعدلات الوفيات ومعدلات المراضة وفقاً للأعمار ضمن مجموعات محددة من الناس (الأتراب) التي يتم تحديدهم في فترة مخصوصة من الزمن، ومتابعتهم بمرورهم بمختلف مراحل العمر، أثناء فترة من حياتهم أو أثناء كامل فترة حياتهم. وفي ظروف معينة، كما في الدراسات المجرأة على جماهير المهاجرين يمكن إجراء التحليل الأترابي وفقاً لفترة إقامة المهاجرين في البلد الذي هاجروا إليه، وليس وفقاً لسنة ميلادهم، وذلك بغرض توضيح العلاقة بين الصحة أو بين معدل الوفيات وبين فترة التعرض.

cohort component method

طريقة المكونات الأترابية

طريقة عرض تركيبة الجمهرة بتقسيمها إلى مجموعات وفق العمر أو وفق الجنس

انطلاقاً من تاريخ ما، والسير بالدراسة قدماً على أساس النتائج المتحصلة بشكل منفصل من دراسة معدلات الخصوبة ومعدلات الوفيات والهجرة.

cohort effect

تأثير أترابي

انظر تأثير الأجيال *generation effect*.

cohort incidence

الوقوع الأترابي

انظر الوقوع *incidence*.

cohort slopes

منحدرات أترابية

ترتيب المعطيات بشكل تعطي عند تمثيلها بيانياً خطوطاً تصل بين النقاط التي تمثل المعدلات النوعية للعمر بالنسبة لقطاعات

منحنيات الأتراب من مواليد (1860 - 1950)

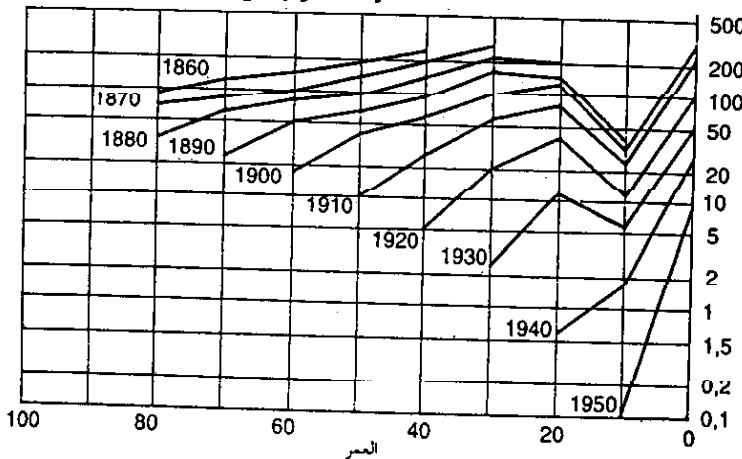

يدل الخط المشار إليه بالسنة على معدل الوفيات وفقاً للتسريعات العمرية لدى الأشخاص الذين ولدوا في تلك السنة

حالات الأتراب، معدلات الوفيات الناجمة عن السل لأجيال متعاقبة

معدلات الوفيات الناجمة عن السل وفقاً للتسريعات - الولايات المتحدة 1900-1960 لكل 100.000 من السكان

من الجمهرة تنتمي إلى نفس الجيل ولها نفس تاريخ الميلاد (انظر الشكل). وتمثل هذه المنحدرات التبدلات التي تطرأ على تلك المعدلات مع مرور العمر وأثناء فترة حياة كل مجموعة من الأتراب.

* * *

cohort study

دراسة أترابية

(من المرادفات: دراسة مُسايِرة *concurrent study* ، دراسة متتابعة *follow-up study* ، دراسة الوقوع *incidence study* ، دراسة طولانية *longitudinal study* ، دراسة استباقية *prospective study*) الطريقة التحليلية لدراسة وبائية يتم فيها متابعة الجمهرة إلى مجموعات فرعية، وهي مجموعات يمكنها أن تتعرض في المستقبل تعرضاً تاماً أو جزئياً، أو أن لا تتعرض مطلقاً، أو تتعرض تعرضاً بدرجات مختلفة لعامل أو مجموعة من العوامل المقترضة التي قد تؤثر على وقوع مرض ما وتؤدي إلى نتيجة ما. إن السمة الرئيسية للدراسة الأترابية هي مراقبة أعداد كبيرة من عناصر الدراسة على مدى فترة زمنية طويلة (عادة سنوات)، ومقارنة معدلات الحدوث في المجموعات التي تختلف فيما بينها بمستوى التعرض. إن المصطلحات البديلة للدراسة الأترابية هي دراسة متتابعة، دراسة طولانية، دراسة استباقية تصف السمة الرئيسية لهذه الطريقة. وهي مراقبة الجمهرة المدروسة لفترة طويلة وتتضمن مراقبة أعداد كبيرة من الأشخاص فيها للحصول على معدل موثوق، أو معدلات الوفيات في المجموعات الفرعية للجمهرة. وبشكل عام إن هذا المصطلح يعني دراسة جمهرة

ضخمة، دراسة لفترة طويلة (لمدة سنوات).

* * *

cointervention

تدخلٌ مُشارك

هو تطبيق إجراءات تشخيصية أو علاجية إضافية على أفراد من المجموعة الناهدة، ومن المجموعة الخاضعة للتجارب في سياق تجربة معشاة مضبوطة بالشواهد.

* * *

cold chain

سلسلة التبريد

نظام لحماية اللقاحات والمصول والمتحضرات البيولوجية الفعالة من درجات الحرارة المرتفعة. إن تنفيذ عمليات التمنيع بشكل فعال أصبح ممكناً وميسوراً خلال سلسلة التبريد. إن المحافظة على سلسلة التبريد يعد جزءاً لا يتجزأ من البرنامج الموسع للتمنيع *expanded program on immunization* الذي تنفذه منظمة الصحة العالمية في بلدان المناطق المدارية.

* * *

collinearity

تسامت

ترابط رفيع المستوى بين المتغيرات.

* * *

colonization

استعمار

انظر العدوى *infection*.

* * *

commensal

مُطَاعِم

المعنى الحرفي لهذا المصطلح هو الأكل معاً، أو المشاركة في الطعام على نفس المائدة، ويقصد به كائن حي يعيش في أمعاء الإنسان دون أن يسبب له الأذى. انظر أيضاً *xenobiotic*.

* * *

common source epidemic

وباءٌ من مصدرٍ مُشْتَرَكٍ

من المرادفات: وباء من ناقلٍ مشترك. انظر أيضاً: *epidemic, common source*.

* * *

common vehical spread

انتشار عبر ناقلٍ مُشْتَرَكٍ

انتشار عاملٍ ممرض (عاملٍ معدٍ أو سامٍ أو مادة كيميائية) من مصدرٍ شائعٍ بالنسبة للذين يصابون بالمرض. ومن النواقل المشتركة الهواء والماء والطعام والمواد القابلة للحقن. ومن الأمثلة على ذلك الانتشار عبر ناقلٍ مشتركٍ في الهواء الذي يمر عبر أجهزة التكييف الملوثة بالعامل الممرض داء الفيالقة *legionellosis*. ويمكن لكل من الإيدز والتهاب الكبد *B* و *C* أن ينتشر بين المدمنين على المنسدرات الذين يستعملون محاقن وإبر كناقلٍ عامٍ أو مشتركٍ للعامل الممرض، كما تنتشر الكوليرا وغيرها من الأمراض المتقلة بالماء عبر ناقلٍ مشتركٍ هو الماء الملوث. إن النماذج الرئيسية للأمراض التي تنتشر عبر ناقلٍ مشتركٍ قد خصت بشكلٍ جيدٍ في مقالة كتبها كاتب مغمور (قد يكون السير اندرو بالفور ظهرت في كتاب ملاحظات حول الأمراض غير الجراحية في المناطق

المدارية والاستوائية *Memoranda on the Medical Diseases in Tropical and Subtropical Areas* ذكر فيها: « الحملة

الذين لا يحظون بقدر كافٍ من الاهتمام، ومخالطة الحالات، والطبخ غير الناضج، والماء الملوثة، وغبار الفضلات الجافة والإقياء والبول في مكانٍ غير مأمون، والأقدام الملوثة للذباب الذي يتغذى بالبراز ويلوث الطعام».

¹ London. HMSO, 1915, 1946, etc.

* * *

communicable disease

مرضٌ سَارِي (سار)

(من المرادفات: مرض معدٍ *infectious disease*) مرض ناجم عن عاملٍ معدٍ نوعي أو عن منتجاته السامة. والمرض ينتج إثر انتقال ذلك العامل أو نواتجه من الشخص المصاب بالعدوى أو من الحيوان المصاب بالعدوى أو من المستودع إلى الثوي المستعد بتشكّل مبانٍ أو غير مباشرٍ وعبر وسيلةٍ وسيطةٍ أو عبر حيوانٍ ثويٍ أو حيوانٍ ناقلٍ أو عبر بيئةٍ غير حية. انظر أيضاً انتقال العدوى *Transmission of Infection*.

* * *

communicable period

دَوْرُ السَّرَايَةِ

الوقت الذي يمكن للعامل المعدي خلاله أن يتقل مباشرةً أو بشكلٍ غير مباشرٍ من الشخص المصاب بالعدوى إلى الإنسان أو من إنسانٍ مصابٍ بالعدوى إلى الحيوان (والحيوان يشمل المفصليات). انظر أيضاً

انتقال العدوى - *infectious transmission*

* * *

community

مجتمع

مجموعة من الافراد المنظمين في وحدة واحدة، أو الذين تبدو عليهم صفات موحدة أو ينلّب عليهم اعتناء مشترك. وبشكل مجازي يطلق على الجماهرة التي تقطن في مساحة أو في موضع استجماع الخدمات الصحية، وبشكل أكثر توسعاً يطلق على هيئة سياسية أو أمة أو دولة.

* * *

community diagnosis

تشخيص مجتمعي

عملية تقييم الوضع الصحي في مجتمع ما. ويشمل ذلك تجميع إحصاءات السجلات المدنية، والإحصاءات الأخرى المتعلقة بالصحة، والمعلومات المتعلقة بالحدود الصحية، مثل معدل انتشار تدخين التبغ، وتفحص العلاقات بين هذه المحددات الصحية في المجتمع المدروس. وقد يستخدم المصطلح للدلالة على النتائج المحصلة من هذه العملية. ويميل التشخيص المجتمعي لأن يكون شاملاً، وقد يكون مقصوداً على مجموعات فرعية، أو على بعض المحددات أو بعض الشروط الصحية. لقد عرف ج. ن موريس التشخيص المجتمعي كأحد استخدامات علم الوبائيات.

¹ Morris JN: The uses of epidemiology. *Br Med J* 1955; 2:395-401.

* * *

community health

صحة المجتمع

انظر الصحة العمومية *Public Health*.

* * *

community medicine

طب المجتمع

دراسة الصحة والمرض في الجماهرة ضمن مجتمع ما. والهدف من ذلك التعرف على المشكلات والاحتياجات الصحية، وتحديد الوسائل التي يتم بواسطتها تلبية هذه الاحتياجات، وتقييم المدى الذي تعمل الخدمات الصحية على تلبية هذه الاحتياجات، بالإضافة إلى ممارسة الطب الذي يهتم بالمجتمعات (أو ببعض الجماهر) أكثر من اهتمامه بالأفراد، وهذا ما يندرج تحته جميع العناصر المذكورة أعلاه مع تنظيم مستلزمات الرعاية الصحية على مستوى المجتمع (أو على مستوى جماهرة معينة).

* * *

community-oriented primary health care

الرعاية الصحية الأولية المجتمعية التوجه (المجتمعية المردود)

التكامل بين طب المجتمع وبين الرعاية الصحية للأفراد، فالطبيب أو الفريق الممارس للرعاية الأولية هو المسؤول عن الرعاية الصحية على كل من المستويات الفردية أو المجتمعية أو على مستوى الجماهرة.

¹ Institute of Medicine: *Community Oriented Primary Care*, Vols 1 and 2. Washington DC. National Academy Press, 1984.

* * *

community trial

تَجْرِبَةٌ مَجْتَمَعِيَّةٌ

تجربة تكون فيها الوحدة المدروسة والتي تخصص لتلقي النظام العلاجي أو النظام الوقائي هي مجتمع كامل، أو إحدى التقسيمات السياسية. ومن الأمثلة على ذلك الاختبارات التي تجرى لفلورة مياه الشرب، وللوقاية من أمراض القلب في كاريليا الشمالية في فنلندا، وفي كاليفورنيا. انظر أيضاً: تجربة سريرية . *clinical trial*

* * *

comorbidity

مَرَضَةٌ مُشَارِكَةٌ

مرض أو مجموعة أمراض تتشارك في وجودها لدى المساهمين في الدراسة إضافة إلى الحالة الدالة *index condition* التي هي موضوع الدراسة.

* * *

comparison group

مَجْمُوعَةٌ مَقَارَنَةٌ

أي مجموعة تقارن بالمجموعة الدالة. وهي مترادفة مع مجموعة الشواهد *control group*.

* * *

competing cause

سَبَبٌ مُنَافِسٌ

عندما يصبح أحد أسباب الوفيات الذي كان شائعاً في الماضي نادراً، تصبح الأسباب الأخرى أكثر وضوحاً. فقد كان الالتهاب الرئوي على سبيل المثال، إلى جانب الأمراض المعدية الأخرى من الأسباب الشائعة للوفيات بين الشباب حتى منتصف

القرن العشرين، إذ أدت مكافحة الأمراض المعدية إلى ظهور أسباب أخرى أصبح بمثابة أسباب منافسة في إحداث الموت مثل الأمراض المنبثقة والانتحار.

* * *

competing risk

حَظَرٌ مُنَافِسٌ

حدث يزيد أحد عناصر الدراسة من وصفه الذي كان يعتبر مصدراً للتعرض للخطر الذي يؤدي إلى النتيجة المدروسة. فعلى سبيل المثال أثناء دراسة التدخين وسرطان الرئة، فإن الأشخاص المدروسين الذين ماتوا بسبب مرض القلب التاجي *coronary heart disease* لم يعودوا معرضين لخطر الإصابة بسرطان الرئة، وفي هذه الحالة يعد مرض القلب التاجي مرضاً منافساً.

* * *

completed fertility rate

مُعَدَّلُ الخُصْبِيَّةِ المَكْمَلِ

عدد الأطفال الذين ولدوا أحياء منسوباً إلى عدد النساء في أتراب النساء اللواتي هن في نهاية سنوات الإنجاب.

* * *

completing the clinical picture

إِتْمَامُ الصُّورَةِ السَّرِيرِيَّةِ (الإكلينيكية)

استخدام علم الوبائيات لتعريف جميع النماذج التي يتجلى فيها مرض ما مع أو بدون النتائج المستمثلة، وذلك حسب تعريف ج. ن. موريس¹.

¹ Morris JN: The use of epidemiology. Br Med Med J 2:395-401, 1955.

* * *

completion rate

معدل الاكتمال

النسبة أو النسبة المئوية للأشخاص ضمن دراسة مسح عن تتوافر حولهم معطيات كاملة بغرض التحليل. انظر أيضاً معدل الاستجابة *response rate*.

* * *

composite index

متسب مركب

أحد المتسب مثل حرز (نقاط) أبغار *Ap-gar score* وتقسيم مراحل السرطان وفق الورم / العقد / النقائل (*TNM*) والذي يتضمن مساهمات من معايير تخص متغيرات مختلفة.

* * *

compression of morbidity

تختط المراضة

يصف هذا المصطلح اختصار الفترة الزمنية لترتبط الحياة عندما يسبب مرض زمن أو عجز مزمّن الوظائف الاجتماعية أو النفسية أو البدنية، ومن الناحية النظرية وبازدياد فعالية تعزيز الصحة والوقاية من المرض فإن هذه الفترة الزمنية من المرض الطويل تنضغط لتصبح نسبة صغيرة من مجمل فترة الحياة. إن الملاحظات التجريبية في العديد من البلدان قد فشلت في توضيح هذه الظاهرة، فيما يتصور البعض توسيعاً للمراضة أو حالة من التوازن. انظر أيضاً إضفاء شكل المستطيل على الوفيات *rectangularization of mortality*.

* * *

computer

حاسوب

جهاز إلكتروني يمكن برمجته واستخدامه لاختزان ومعالجة المعطيات لتنفيذ وظائف مصممة له. إن المكونين الرئيسيين للحاسوب هما العتاد *hardware* وهو الجهاز الإلكتروني الفعلي، والبرمجيات *software* وهي التعليمات أو البرامج التي تستخدم لتنفيذ الوظائف. لقد أصبح لعلوم الحاسوب مصطلحاتها الخاصة التي تصف أنواع الحواسيب (حاسوب مركزي، حاسوب صغير، حاسوب رقمي، حاسوب مضاهي... وغير ذلك) وجميع أنواع العمليات، وقد عرفت معظم المصطلحات المستخدمة في هذه الميدان من قبل آ. جي. وم. روز ودون و أ. ستغتون.

¹ *Dictionary of New Information Technology.*
London: Century 1982.

* * *

computer virus

فيروس الحواسيب

برنامج حاسوبي يكرر نفسه ويستطيع إصابة البرامج الأخرى بالعدوى، ويتمكن من الانتشار عبر الوصلات الخاصة بالمعطيات سبباً تخريب ملفات المعطيات.

* * *

concordance

تواؤم

1 - أزواج أو مجموعات من الأفراد متماثلة في الأشكال الظاهرية 2 - وفي دراسة التوائم التي تعرض أو لا تعرض الصفة الوراثية المدروسة.

* * *

concordant

متوائيم

مصطلح يستخدم في دراسة التوائيم لوصف توأمين يظهر كل منهما صفة وراثية ما .

* * *

concurrent study

دراسة مسابرة

انظر دراسة الأتراب: *cohort study* .

* * *

conditional probability

احتمال شرطي

احتمال وقوع حدث ما بافتراض أن حدثاً آخر قد وقع . فإذا كان كل من D و E حدثين وكان P (. . .) احتمال وقوع (. . .) فإن الاحتمال الشرطي للحدث D بافتراض أن الحدث E قد وقع هو $P=D/E$ ونقرأ احتمال وقوع D بافتراض وقوع E وذلك يعادل لاحتمال وقوع D و E بافتراض احتمال وقوع E $P(D \text{ and } E) P(E)$. إن الحدث E هو حدث شرطي، والاحتمالات الشرطية تخضع لجميع المسلّمات لنظرية الاحتمالات .

انظر أيضاً : نظرية بايز *Bayes theorem* . نظرية الاحتمالات *Probability Theory* .

* * *

confidence interval (CI)

فاصلة الثقة

الفترة المسبوبة وفقاً لاحتمال ما (وليكن 95%) والذي يقع ضمنها القيمة الحقيقية لتغير ما مثل المتوسط أو النسبة أو المعدل .

* * *

confidence limits

حدا الثقة

الحدان العلوي والسفلي لفترة الثقة .

* * *

confidentiality

السرية

الإجبار على عدم إفشاء المعلومات، وحق الفرد في كتمان المعلومات عن الآخرين، إن المعلومات المتضمنة في السجلات الطبية وسجلات الحالات وملفات المعطيات الأخرى وقواعد المعطيات الأخرى هي بشكل عام سرية، ويتوجب على اختصاصيي الرئائيات الحصول على إذن بالسماح باستعمالها قبل أن يستعملها، وقد يكون هذا من قبيل الموافقة المستنيرة أو الموافقة بعد الإطلاع *informed consent* التي تصدر عن الشخص المشرف على السجلات التي تجري عليها الدراسة، أو من قبيل الحصول على موافقة من مجلس المراجعة المؤسسية *institutional review board* . ويلتزم اختصاصيو الرئائيات بالحفاظ على سرية المعلومات التي يحصلون عليها أثناء دراساتهم . انظر أيضاً الخصوصية *privacy* .

* * *

conflict of interest

تضارب المصالح

التشكيك في موضوعية شخص آخر عندما يكون لذلك الشخص اهتمام يتعارض مع مراجعة الزميل المراجع *peer review* أو مع نتائج الدراسة . وأكثر ما يحدث ذلك عندما يمكن للشخص أن يحقق نفعاً مالياً بطرق

أخرى (مثل الترويج أو التملك) نتيجة بعض جوانب أو أوجه الدراسة .

confounding

1- خلط 2- التباس 3- مزج

(مصدر المصطلح من اللاتينية *confun-* *dere* : يمزج أو يخلط).

1 - حالة تكون فيها التأثيرات الناتجة عن عمليتين منفصلتين غير قابلة للفصل، مثل ما يصيب التأثير الواضح للتعرض لخطر ما من تغيير مرتبط بعامل آخر يمكنه أن يؤثر على النتيجة.

2 - العلاقة بين تأثير عاملين سببيين أو أكثر، مثل ما يلاحظ في مجموعة من المعطيات التي لا يمكن فصل مساهمة أي عامل سببي منفرد مؤثر منهما.

3 - حالة يتغير فيها قياس تأثير ما تال لتعرض لأحد الأخطار بسبب ترابط ذلك بتعرض آخر لعامل آخر أو أكثر من عامل آخر يستطيع كل منها أن يؤثر على النتيجة المدروسة.

confounding variable, confounder

متغير مسبب للالتباس

التغير الذي يمكن أن يسبب أو يمنع حصول النتيجة المطلوبة ولكنه متغير غير متوسط *not intermediate variable*، ويرتبط بالعامل الذي تجري دراسته. وما لم يكن من الممكن تصحيح التغيرات المسببة للالتباس فإن تأثيراتها لا يمكن تمييزها عن تلك العوامل المدروسة، إذ يمكن للتحيز أن يلحق أي عامل يحدث ولو جزئياً بسبب التعرض، ويرتبط بالنتيجة. وللمناقشة انظر

ما كتبه وينبرغ حول: نحو تعريف أكثر وضوحاً للالتباس في المجلة الأمريكية للوبائيات 1993.

consanguine

مشتركة الأصل

مجموعة يعود أفرادها إلى سلف مشترك في الأجيال السابقة.

consistency

اتساق

1- انسجام وثيق بين نتائج عينات مختلفة وطبقات مختلفة وجماهير مختلفة في أوقات مختلفة أو في ظروف مختلفة أو في دراسات تم تنفيذها بمختلف الطرق ومن قبل مختلف الباحثين، إن ثبات نتائج الدراسة عند تكرارها يعد معياراً هاماً في الحكم على سببيتها.

2 - في الإحصاء؛ يقال عن مُقَدَّر *es-* *timator* بأنه متسق إذا كان الناتج من التقدير الذي تم وفق هذا المقَدَّر قريباً من القيمة الحقيقية ويقترّب منه أكثر كلما ازداد حجم العينة.

contact (of an infection)

مُخَالَطٌ (لِلْعَدْوَى)

شخص أو حيوان له ارتباط وثيق بالشخص المصاب بالعدوى، أو بالحيوان المصاب بالعدوى، أو بالبيئة الملوثة مما أدى إلى اكتسابه العدوى. من المقابلات العربية الأخرى لهذا المصطلح مُخَالَطَةٌ وَتَمَاسٌ.

contact, direct**مُخَالَطَة مباشرة**

أحد طرق انتقال العدوى بين الثوي المصاب بالعدوى، وبين، الثوي المستعد للعدوى، فالمخالطة المباشرة تحدث عند التماس بالجلد أو بالسطوح المخاطية كما يحدث بالمصافحة وبالتقبيل وبالجماع.

انظر أيضاً العدوى ' *contagion* وانتقال العدوى *transmission of infection*.

* * *

contact, indirect**مُخَالَطَة غير مباشرة**

أحد طرق نقل العدوى التي تتم عبر الأشياء المعدية أو النواقل. فقد تكون النواقل ميكانيكية مثل الذباب الذي ينقل الأوساخ، أو نواقل بيولوجية، مثل العوامل المسببة للمرض التي تمضي جزءاً من دورة حياتها في بعض أنواع النواقل. انظر أيضاً *transmission of infection*.

* * *

contact, primary**مُخَالَطَة أولي**

شخص أو مجموعة من الأشخاص معرضين للمخالطة المباشرة، أو لمصاحبة حالة مريض مصاب بمرض حاد أو معدٍ.

* * *

contact, secondary**مُخَالَطَة ثانوي**

شخص أو مجموعة أشخاص يخالط أو يرافق شخصاً آخر خالط حالة مخالطٍ أولي.

* * *

contagion**عدوى**

انتقال العدوى بالمخالطة المباشرة، أو بانتشار القطرات أو بتلوث بأشياء سدية. وهذه الطرق هي طرق الانتشار التي حددها فرا كاستوريوس (1484-1553) في كتابه العدوى *De Contagione* الذي صدر عام (1546). وقد يستخدم هذا المصطلح في الوقت الحاضر بشكل مجازي، إلا أن من الأفضل استخدام هذا المصطلح لوصف العدوى التي تنتقل بالمخالطة المباشرة.

* * *

contagious**مُعْدِي (مُعْد)**

مرض ينتقل بالمخالطة، واستعماله الشائع للدلالة على أن المرض شديد العدوى.

* * *

containment**احتواء**

مفهوم الاستئصال *eradication* لمرض سار على مستوى المنطقة. وأول من أطلقه سوبر عام 1949 للإشارة إلى التخلص من الجدري. إن احتواء مرض سار على مستوى العالم بأسره يتطلب جهوداً منسقة عالمياً بحيث تصبح البلدان التي نجحت في قطع سلسلة العدوى في مأمن من أن تصاب بالعدوى من جديد تلو استيراد العدوى من المناطق المجاورة التي يتوطن فيها الداء.

¹Pan American Health Organization, OSP, CE7, W-15, Washington DC, 1949.

* * *

contamination

تدنس

1 - وجود عامل ممرض على سطح الجسم أو في الثياب أو في أغطية السرير أو في الأدوات أو الضمادات الجراحية أو الأدوات الأخرى مثل الماء والحليب والطعام. ويختلف التدنس عن التلوث *pollution* بمفهومه العام الذي يعني وجود مواد ضارة ولكنها ليست بالضرورة من العوامل الممرضة في البيئة. إن التدنس بمواد معدية تلحق بسطح الجسم لا يعني حالة حمل. انظر أيضاً: نقل العدوى *transmission of infection*.

2 - الحالة التي توجد عند دراسة جمهرة في مجال أحد الظروف أو أحد العوامل التي تتعرض لحالات أخرى أو العوامل التي تعدل النتائج التي تنتهي إليها الدراسة. وفي التجربة المعشاة المضبوطة بالشواهد هي التطبيقات التي تظهر عن غير قصد في الإجراءات التي يتم اختبارها على أفراد مجموعة الشواهد، أو هي الفشل غير المتعمد لتطبيق الإجراء في أفراد مجموعة الاختبار.

* * *

contingency table

جدول التوافق

جدول لتصنيف المعطيات بشكل تقابلي، يكون فيه كل فئة من الفئات الفرعية ذات السمات الخاصة مرتبة في مواضع أفقية (في سطور أو صفوف). بينما تكون الفئات الفرعية الأخرى ذات السمات الأخرى المتتابلة مرتبة في مواضع عمودية (في

أعمدة). وبهذا يتم تطبيق نتائج الاختبارات الجبرية على تلك الصفات. أو الملاحظة المذكورة في الصفوف وفي الأعمدة بسهولة، ويعد جدول التوافق ذو المربعات الأربعة أو جدول 2x2 أبسط أشكال جداول التوافق. ويمكن تعميم جداول التوافق لتشمل أبعاداً متعددة من التصنيفات.

* * *

contingent variable

متغير طارئ

انظر المتغير المتوسط *intermediate variable*.

* * *

continuing source epidemic
(= outbreak)

وباء مصدر مستمر (=فاشية)

وباء يحدث فيه الحالات الجديدة على فترة زمنية طويلة بما يشير إلى وجود مصدر للمرض.

* * *

continuous data,
continuous variable

معطيات مستمرة (= متغير مستمر)

معطيات (أو متغيرات) يحتمل أن يكون لها عدد محدد من القيم الممكنة ضمن مجال مستمر.

إن المعطيات التي تمثل متغير مستمر تتضمن الارتفاع والوزن وتاج مقياس الإنزيمات.

* * *

contraceptive prevalence rate

معدل انتشار موانع الحمل

نسبة النساء المتزوجات وهن في سن الإنجاب ممن يستعملن أو ممن يتسلسل أزواجهن أي شكل من موانع الحمل التقليدية أو المعاصرة (المصدر: اليونيسف).

* * *

control

1 - ضبط 2 - مكافحة 3 - شاهد

1 - الضبط: تنظيم أو تصحيح أو إعادة إلى الوضع الصحيح.

2 - المكافحة: مصطلح يطلق في مجال الكثير من الأمراض السارية وغير السارية ليدل على عمليات جارية أو برامج مستمرة تهدف إلى إنقاص معدل وقوع أو انتشار هذه الحالات أو التخلص منها.

3 - الشاهد: (بصيغة الاسم) في عبارة دراسة الحالات والشواهد ودراسة مضبوطة بالشواهد تعني الأشخاص ضمن مجموعة المقارنة والتي تختلف عن مجموعة المرضى أو المجموعة المخصصة بنظام علاجي (من عناصر الدراسة).

4 - الضبط: في الإحصاء، تعني التضييق أو التصحيح للأخذ بالحسبان التأثيرات أو الملاحظات الخارجية المنشأ.

5 - شاهد: (بصيغة الصفة) تعبير عن متغير ليشار به إلى متغير مستقل وليس إلى متغير نظري سببي قد يكون له تأثير على متغير تابع، ويمكن تطبيق الضبط بواسطة التحليل.

إن استخدام صيغة الاسم (شاهد) يعني مجموعات المقارنة في دراسة الحالات والشواهد، وذلك يختلف عن الدراسة المعشاة المضبوطة بالشواهد من حيث الأخلاقيات، ففي الحالة الأولى لا يوجد تداخل علم الحياة أو علم الوضع الصحي للحالات الشاهدة، بينما قد يطلب من الشواهد الخضوع لنظام دوائي أو لإجراء ما يؤثر على الصحة في الحالة الثانية، وفي الحالة الأولى قد لا يكون من الضروري الحصول على موافقة مستترة أو موافقة بعد الاطلاع *informed consent*. تستخدم صيغة الفعل (يضبط) للدلالة على تصحيح الاختلافات الخارجية المنشأ (بكافح) للدلالة على مكافحة المرض، فهناك صيغة الصفة (مضبوطة بالشواهد) للتفريق بين المتغيرات لدى الشاهدة ولدى غير الشاهد ولوصف المجموعات المراقبة وتفريقها عن مجموعة الحالات. وتستخدم صيغة الاسم (الشواهد) لتعيين أفراد المجموعة الشاهدة.

¹ *Causal Thinking in the Health Sciences*. New York: Oxford University Press, 1973.

* * *

control group, controls

شواهد، المجموعة الشاهدة

أفراد مجموعة الدراسة التي تتم المقارنة بينهم في دراسة الحالات والشواهد المعشاة والمضبوطة بالشواهد أو غيرها من الدراسات الوبائية. إن اختيار الشواهد المناسبة يعد أمراً هاماً للوصول إلى دراسات وبائية صالحة.

¹ *Schlesselman JJ. Case-Control Studies; Design, Conduct, Analysis*. New York: Oxford University Press, 1982.

² Wacholder S, McLaughlin JK, Silverman DT, Mandel JS: Selection of controls in case-control studies: I. Principles. *Am J Epidemiol* 1992; 135: 1019-1028.

Wacholder S, Silverman DT, McLaughlin JK, Mandel JS. Selection of controls in case-control studies. II. Types of controls. *Am J Epidemiol* 1992; 135: 1029-1041.

— Selection of control in case-control studies. III. Design options. *Am J Epidemiol* 1992; 135:1042-1050.

* * *

controls, historical

شواهد تاريخيون

أشخاص أو مرضى يستخدمون للمقارنة مع من لديه الحالة قد عولجت في الدراسة المجراة بأوقات مختلفة، ولكن بشكل أبكر عموماً من دراسة الحالات في المجموعات المدروسة. ولا تكون الشواهد التاريخية كافية في غالب الأحيان بسبب العوامل الأخرى التي تؤثر على الحالة التي تتم دراستها، والتي قد تكون قد تغيرت إلى حد غير معروف بمرور الوقت.

* * *

controls, hospital

شواهد المستشفى

أشخاص يستخدمون للمقارنة، ويؤخذون عادة من جمهور المرضى في المستشفى؛ وكثيراً ما يكون شواهد المستشفى مصدراً للتحيز.

* * *

controls, matched

شواهد متوافقون

شواهد يستخدمون للمقارنة، يتم انتقاؤهم بحيث يكونون متشابهين مع حالات أو

مجموعات الدراسة في بعض الصفات. ومن المتغيرات المتوافقة الشائعة الاستخدام: العمر والجنس والعرق والحسالة الاجتماعية والاقتصادية. انظر أيضاً: التوافق *matching*.

* * *

controls, neighborhood

شواهد سوار

أشخاص يستخدمون للمقارنة ممن يعيشون في نفس الموضع مع الحالات المدروسة التي قد تشابه معها من حيث المعايير البيئية أو الاجتماعية والاقتصادية.

* * *

controls, sibling

شواهد أشقاء

أشخاص يؤخذون للمقارنة لكونهم أشقاء الحالات المدروسة، ويتشابهون مع تلك الحالات في التكوين الجيني.

* * *

coordinates

إحداثيات

في مخطط ثنائي البعد، تعبر الإحداثيات عن القيم الخاصة بكل من الإحداثي الأفقي *abscissa* والإحداثي العمودي *ordinate* اللذين يحددان موقع لنقطة ما على ذلك المخطط.

* * *

cordon sanitaire

حاجز صحي

حاجز ينصب حول بؤرة العدوى، ويستخدم لتنفيذ الإجراءات المطبقة الهادفة

إلى استبعاد الحالات والمخالطين في
الأمراض السارية المهددة للحياة من
المجتمع. وله أهمية تاريخية بشكل رئيسي.

correlation

ارتباط

الدرجة التي تتغير فيها المتغيرات مجتمعة.

correlation coefficient

معامل الارتباط

مقياس للارتباط يشير إلى درجة العلاقة
الخطية بين اثنين من المتغيرات. ويمثل هذا
المعامل بالحرف r وقيمته تتراوح بين $+1$ و -1 ،
فعندما يكون $r = +1$ تكون العلاقة
خطية موجبة كاملة يتغير فيها المتغير بشكل
مباشر مع المتغير الآخر، وعندما يكون $r = -1$
فإن العلاقة تكون خطية سالبة كاملة بين
المتغيرين. ويمكن تعميم هذا المقياس لقياس
درجة العلاقة الخطية بين متغير من جهة
وعدد من المتغيرات من جهة أخرى،
وعندها يسمى معامل ارتباط متعدد.
ومن الأشكال الخاصة ذات التطبيقات في
الوبائيات نجد: اختبار كندال تو، واختبار
الارتباط لسبيرمان رانك واختبار الارتباط
للغزم الناتج لبيرسون.

ويمكن الحصول على التفاصيل من معجم
المصطلحات الإحصائية كندال ووركلاند.

correlation, nonsense

ارتباط عديم المعنى

ارتباط عديم المعنى بين متغيرين، يحدث
أحياناً عندما تتبع التغيرات الاجتماعية أو
الاقتصادية أو التكنولوجية نفس النزعة
عمود الوقت، مثل معدلات الوفيات. ومن
الأمثلة على ذلك العلاقة بين معدلات
المواليد وبين كثافة بعض المزروعات في
بعض أجزاء من هولندا والدنمارك.

انظر أيضاً الالتباس *confounding*، وهيمة
إيكولوجية *ecological fallacy*.

cost-benefit analysis

تحليل فوائد التكلفة

تحليل اقتصادي يؤخذ فيه بالاعتبار تكلفة
الرعاية الصحية والفوائد الناتجة عن اتقاء
الوفيات المبكرة أو حالات العجز المبكرة.
والقاعدة العامة لتخفيض الميزانيات في
تحليل فوائد التكلفة هي أن نسبة الفوائد
الهامشية (الفوائد الناجمة عن الوقاية من
حالات إضافية) إلى التكلفة الهامشية
(تكلفة الوقاية من حصول حالة إضافية)
معاذل أو تزيد عن 1.

cost-effectiveness analysis

تحليل فعالية التكلفة

يهدف هذا الشكل من التحليل لتحديد
التكاليف والفعالية لأحد الأنشطة، ومقارنة
ذلك بالأنشطة البديلة، لمعرفة الدرجة
النسبية التي سوف تؤدي للحصول على
النتائج أو بلوغ المرامي المرغوبة. ويعد
العمل المفضل أو البديل هو العمل الذي لا
يتطلب إلا أقل تكلفة لإنتاج المستوى

¹ London: Longman, 1983.

المطلوب من الفعالية، أو لإعطاء الفعالية العظمى لتكلفة ما. وفي حقل الرعاية الصحية، تقاس النتائج في مجال الوضع الصحي.

cost-utility analysis

تحليل منافع التكلفة

أحد أشكال التقييم الاقتصادي الذي يعبر فيه عن نتائج البرامج أو الإجراءات البديلة بقياس وحدة مبنية على الفائدة، إن أحد المقاييس المبنية على الفائدة الواسعة الانتشار هو سنوات الحياة المصححة وفق النوعية *quality-adjusted life year* أو ما يعرف، بالـ *DAIY*.

covariate

متغير مشارك

متغير قد يكون منبئاً عن نتائج الدراسة الجارية، وقد يكون أحد الفوائد الناتجة عن الدراسة، وقد يصبح متغيراً مسبباً للالتباس أو قد يكون له تأثير معدلي.

coverage

تغطية؛ شمول

قياس لمدى شمولية الخدمات للاحتياجات المحتملة في المجتمع، ويعبر عنها بشكل نسبة يكون فيها الصورة (البسط) عدد الخدمات المنفذة ويكون فيها المخرج (المقام) عدد الحالات التي كان من الضروري تنفيذها.

التغطية السنوية للخدمات التوليدية في المجتمع =

$$\frac{\text{عدد الولادات الحية في سكان المنطقة في سنة ميلادية}}{\text{متوسط عدد سكان المنطقة في منتصف تلك السنة}} \times 1000$$

cox model

طراز كوكس

انظر طراز المخاطر التناسبي *proportional hazards model*.

criterion

معيّار

مبدأ ومقياس يتم الحكم على الأشياء الأخرى من خلاله. انظر أيضاً: *stan-dard*.

critical appraisal

تَمَيّنٌ حرج

تطبيق القواعد المبنية على بيّنات في دراسة صحة المعطيات عند القيام بدراسة ما لتقييم صحة المعطيات ومدى اكتمال الإبلاغ والطرائق والإجراءات التي اتبعت، والنتائج التي انتهت إليها ومدى توافقها مع المقاييس والمعايير الأشملانية وغير ذلك. وتختلف القواعد الناظمة لذلك باختلاف الظروف. راجع أيضاً: تراتب البيّنات *hierarchy of evidence*.

critical population size**الحَجْمُ الحَرَجُ للسُّكَّانِ**

الحجم الأدنى النظري للسكان والذي يتطلب استمرار العامل المسبب للعدوى. ويختلف هذا الحجم وفقاً للعوامل المرض وللظروف الجغرافية والسكانية والاجتماعية والبيئية (مثل الصحة الشخصية ودرجة الحرارة المحيطة وغيرها) إلى جانب الظروف المتطلبة للبقاء على قيد الحياة (للبقيا)، ولتكاثر أنواع العوامل الناقلة للعوامل المسببة للمرض فيما يتعلق بالأمراض المنقولة بالتواقل.

* * *

critical period,**الدَّوْرُ الحَرَجُ****critical time window****نافذة الوقت الحرج**

(الترادف: دور التعرض المتعلق بالسيببات *etiologically relevant exposure* (period) الفترة التي يكون فيها التعرض لعامل سببي ملائم لتسبب للمرض.

* * *

Cronbach's alpha**ألفا كرونباخ**

(الترادف: الموثوقية الداخلية للاتساق *internal consistency reliability* تقدير للعلاقة بين الحرز الكلي *total scores* (مجموع النقاط) عبر سلسلة من المواد ضمن سلم قياس ما وبين الحرز الكلي الذي كان يمكن الحصول عليه من سلسلة لمواد يمكن مقارنتها بغيرها.

* * *

cross-cultural study**دراسة ثقافية تصالبية**

دراسة تتم بمقارنة مجموعات سكانية من بيئات وخلفيات ثقافية مختلفة.

* * *

cross-design synthesis**تركيب لتصميم تصالبي**

إحدى طرق تقييم نتائج التدخلات الطبية، وقد وضعه مكتب المحاسب العام في الولايات المتحدة الأمريكية. ويتم بتجميع قواعد المعطيات مثل نتائج التجارب العشوائية المضبوطة بالشواهد ونتائج المرضى المعالجين التي تجمع في قاعدة معطيات مستمدة من إحصائيات المتخرجين من المستشفى. والاختلافات الناتجة تتعلق بالتحليل التلوي *metaanalysis* (من مستوى أعلى). ويعتقد أن هذه الطريقة ذات فعالية تكلفة أكثر للتجارب العشوائية المضبوطة بالشواهد، وأكثر ملاءمة منها للممارسات اليومية، لأنها تتضمن النتائج الواقعة ضمن فئات المرضى التي لم يرد في التجارب العشوائية المضبوطة بالشواهد. ويتهم بعض الباحثين هذه الطريقة بالـ 10. عن الواقعية لأن بعض الدلائل تنتج من مصادر مشكوك بها.

* * *

cross infection**عدوى تصالبية**

عدوى تصيب أحد الأشخاص يسببها عامل ممرض من شخص آخر، ثم ينتقل من هذا الشخص إلى الشخص الأول. وهو يختلف عن عدوى المستشفيات الذي يحدث في

مراقب الرعاية الصحية بأنه يحدث في أي مكان آخر مثل الجيش والمدرسة والعمل.

cross-level bias

تَحْيِيزُ تَصَالِيِي الْمَسْتَوِي

تَحْيِيزُ يَنْجُمُ عَن تَمَاطِلٍ لِّلْأَسْبَابِ وَلِلتَّأَثِيرَاتِ عَلى مَسْتَوِي السَّكَّانِ، وَتَكُونُ غَيْرَ مِثْلَابَهَةٍ عَلى مَسْتَوِي الْأَفْرَادِ. وَيَصَادَفُ هَذَا التَّحْيِيزُ فِي الْدِّرَاسَاتِ الْإِيكُولُوجِيَّةِ.

crossover design

تَصْمِيمُ تَعَابُرِيٍّ

أَحَدُ طَرُقِ الْمَقَارَنَةِ بَيْنَ اثْنَيْنِ أَوْ أَكْثَرَ مِنْ التَّدَاخِلَاتِ أَوْ الْمَعَالِجَاتِ، وَيَتِمُّ فِي هَذِهِ الطَّرِيقَةِ نَقْلُ الْمَرْضَى أَوْ عَنَاصِرِ الدِّرَاسَةِ مِنْ مَوْقِعٍ إِلَى آخَرَ عِنْدَ إِتْمَامِ دَوْرَةِ *course* مِنْ دَوْرَاتِ الْمَعَالِجَةِ. وَفِي حَالَةِ وُجُودِ دَوْرَتَيْنِ عِلَاجِيَّتَيْنِ *A*، *B* يَتِمُّ نَقْلُ نِصْفِ كُلِّ دَوْرَةِ إِلَى الدَّوْرَةِ الْآخَرَى بِشَكْلِ عَشْوَانِي لِيَتَلَقَّوْا الْمَعَالِجَةَ وَفَقَّ التَّرْتِيبِ *A* ثَمَّ *B* ثَمَّ يَنْقَلُ النِّصْفُ الْآخَرَ لِيَتَلَقَّوْا الْمَعَالِجَةَ وَفَقَّ التَّرْتِيبِ *B* ثَمَّ *A*. وَأَهْمُ نَقْدٍ لِهَذَا التَّصْمِيمِ هُوَ أَنَّ تَأَثِيرَاتِ الْمَعَالِجَةِ الْأُولَى قَدْ يَمْتَدُّ لِفَتْرَةٍ تَغْطِي وَقْتَ إِعْطَاءِ الْمَعَالِجَةِ الثَّانِيَةِ.

cross-product ratio

نِسْبَةُ النَّاتِجِ التَّصَالِيِي

انظر نسبة الأرجحية *odds ratio*.

cross-sectional study

دِرَاسَةُ الْمَقْطَعِ الْعَرَضِي

(المترادف: تقصي تكرار المرض، دراسة الانتشار) دراسة تختبر العلاقة بين الأمراض (أو الصفات المتعلقة بالصحة) والمتغيرات الأخرى التي تصادف، أي مجموعة سكانية أو جبهة محددة في وقت معين. يحدد وجود وغياب المرض أو الصفة المدروسة (أو مستواها إذا كانت قابلة للقياس) لدى كل فرد من أفراد الجبهة أو لدى عينة ممثلة في وقت معين. يمكن فحص العلاقة بين متغير ما وبين المرض المدروس بالطرق التالية:

(1) دراسة انتشار المرض في مجموعات فرعية من الجماهير تحدد وفقاً لوجود أو غياب المتغيرات أو كمية المتغيرات إذا كانت قابلة للقياس.

(2) دراسة وجود أو غياب (أو تحديد مستوى الصفة القابلة للقياس) للمتغيرات في الأفراد المصابين بالمرض. وتجدر ملاحظة أن انتشار المرض يسجل أكثر من تسجيل وقوع المرض في الدراسة للمقطع العرضي ولا يمكن تحديد التسابع الزمني للسبب وللمؤثر من هذه الدراسات.

انظر أيضاً مَسْحُ الْمَرَاضَةِ *morbidity survey*.

crude death rate

مُعَدَّلُ الْوَفَايَاتِ الْحَامِ

انظر معدل الوفيات *death rate*.

cumulative death rate**معدل الوفيات التراكمي**

النسبة المئوية للمجموعة التي تموت ضمن فترة زمنية محددة. وقد تشير إلى مجموع الوفيات أو إلى الوفيات الناجمة عن سبب محدد أو عن مجموعة من الأسباب. وإذا لم تكن المتابعة كاملة بالنسبة لجميع الأشخاص فإن التقدير الملائم لهذه النسبة يستلزم اتباع طرق تأخذ بالحسبان الفقدان أو الضياع *censoring*. وينبغي تفريق معدل الوفيات التراكمي عن قوة الوفيات *force of mortality*.

* * *

cumulative incidence,**الوقوع التراكمي****cumulative incidence rate****معدل الوقوع التراكمي**

العدد أو النسبة المئوية لمجموعة من الناس الذين يعانون من بدء حدث يتعلق بالصحة أثناء فترة زمنية محددة، وتكون هذه الفترة الزمنية المحددة واحدة لكل أفراد المجموعة، أما بالنسبة للوقوع المتعلق بفترة الحياة الكاملة فقد يختلف من شخص لآخر دون أن يتعلق ذلك بالعمر.

* * *

cumulative incidence ratio**نسبة الوقوع التراكمي**

النسبة بين معدل الوقوع التراكمي بين المعرضين إلى معدل الوقوع التراكمي بين غير المعرضين.

* * *

cusum**مجموع تراكمي (محكم)**

مختصر يشير إلى المجموع التراكمي (لسلسلة من *cumulative sum* القياسات). وهو طريقة مفيدة لتوضيح التغير في الاتجاه الذي تتبعه سلسلة من القياسات. وتبدأ الحسابات بأرقام مرجعية *reference figure* مثل معدل القياسات المتوقعة. وبمراقبة كل قياس جديد يتم طرح الرقم المرجعي، ويظهر المجموع التراكمي الناتج عن إضافة الفروق المتتالية. وهذا المجموع التراكمي هو موضوع هذا المصطلح.

¹ Alderson M: *An Introduction in Epidemiology*. 2nd ed. London: Macmillan, 1983.

* * *

cut point**فصل؛ نقطة الفصل**

قيمة أو نقطة يتم اختيارها بشكل اعتباطي من جملة من القيم المتتالية والمرتببة بغرض فصل تلك القيم إلى مجموعتين وفقاً لتصميم اعتباطي يعتبر القيم التي لا تتجاوز هذه النقطة طبيعية. فعلى سبيل المثال تعد نقاط الفصل 85 أو 90 أو 95 ميلي متر رتق نقاطاً للفصل بين سنط الدم الطبيعي وضغط الدم المرتفع.

* * *

cyclicality, seasonal**دورية فصلية**

الدورية السنوية للوقوع وفق أسس فصلية، فبعض الأمراض المعدية الحادة إذا كان حدوثها غير نادر، يكون لها ذروة في أحد فصول السنة، (أو في الفصل الدرورة) فيما

تبلغ أخفض نقطة للحدوث بعد ستة شهور من تلك الذروة وقد تبدأ بعض الأمراض المزمنة بأعراض دوروية مشابهة لذلك، وهناك بعض الظواهر الديموغرافية مثل الزواج والولادات والوفيات التي تعود لمجمل الأسباب أو تعود إلى أسباب معينة، قد يكون لها دوروية فصلية.

* * *

cyclicality, secular

دَوْرِيَّةٌ زَمْنِيَّةٌ

التحجج في وقوع المرض على مدى فترة أطول من سنة. فعلى سبيل المثال، تميل الحصبة في الجماهر الكبيرة غير المطعممة

(غير المنعمة) للحدوث في دورات ذات وقوع عال ووقوع منخفض كل سنتين. إن الملاحظات التجريبية لدوروية الأمراض المعدية كانت أساس النظريات الوبائية مثل مبدأ الفعل الكتلي - *mass action principle*. وقد أمكن لبرامج التمنيع الجماعية أن تتخلص من معظم هذه الدورات بفضل رفعها لمستويات المناعة القطيعية *herd immunity*.

* * *

cyst count

عَدُّ الأَكْيَاسِ

انظر عدُّ الديدان *worm count*.

* * *

D

DALY

سنوات العمر المُصَحَّحة وفق المعجز

مختصر العبارة *disability - adjusted life*

years

data

مُعْطِيَّات

(مفردها معطاة datum)

مجموعة من عناصر المعلومات.

database

قاعدة مُعْطِيَّات

مجموعة منظمة من المعطيات، أو مجموعة

من الملفات التي يمكن أن تستخدم لغرض

مبين.

data cleaning

تنظيْفُ المُعْطِيَّات

عملية استبعاد المعلومات من سجلات غير

كاملة أو غير متوافقة أو غير ملائمة بعد

جمعها في دراسة تفصي أو في أي نوع آخر

من أنواع الدراسات قبل البدء بتحليل تلك

المعطيات. وقد يعني ذلك استبعاد معلومات

كان من الممكن أن تؤدي إلى تشويه النتائج

لو لم يتم تقيحها وإدراجها في التحليل،

إلا أن ذلك قد يؤدي إلى التحيّز. وينبغي

الإبلاغ عن هذه الخطورة في سياق نتائج

الدراسة المجرّاة لتحليل المعطيات. انظر

أيضاً المعطيات الخام *raw data*.

data processing

مُعَالَجَةُ المُعْطِيَّات

تحويل عناصر المعلومات إلى شكل يمكن

تخزينه واسترجاعه وتحليله. ويمكن تحويل

المعطيات البوائية إلى بطاقات مثقوبة،

وبطاقات حساسة للإشارات الضوئية أو إلى

ملفات إلكترونية في الحاسوب. كما

يستخدم هذا المصطلح مجازاً للإشارة إلى

التحليل الإحصائي للمعطيات باستعمال

برامج حاسوبية.

data dredging

نُكْشُ المُعْطِيَّات

مصطلح غير رسمي يراد به التحليل الذي

يتم في موقع الحدوث بشكل مؤقت دون أن

يستند على نظرية مسبقة، مثل وسائل

التصرف على الفرق الملهمة.

ويمكن اللجوء إلى هذا التحليل عندما تجمع

المعطيات المتعلقة بمدى ضخم من التغيرات،

وعندما تكون النظريات نتيجة لما تقترحه

المعطيات: إن صحة نكش المعطيات من

الناحية العلمية غير مقبولة عادةً في أفضل

الشروط.

death certificate

شهادة وفاة

إحدى سجلات الإحصاءات المدنية التي يحررها ويوقع عليها طبيب مجاز أو عامل صحي مؤهل، ويذكر في هذا السجل سبب الوفاة، اسم المتوفى، جنسه، تاريخ ميلاده، مكان إقامته ومكان موته، وفيما إذا كان قد تلقى الرعاية الطبية قبل موته. وقد يضاف إلى ذلك المهنة ومكان الميلاد ومعلومات أخرى. ويسجل السبب المباشر للوفاة في السطر الأول ويتلوها الحالات التي أدت إلى السبب المباشر، فيما يسجل السبب الدفين

underlying في النهاية. وتتم جدولة أو تبويب هذه المعلومات لإصدارها في المطبوعات الرسمية لإحصائيات الوفيات الناجمة عن سبب معين. ويمكن تسجيل الحالات الهامة الأخرى بشكل مفصل كنمط الموت، هل هو عارض أم بسبب عتف. إن أهم الأمور في شهادة الوفاة هو السبب الدفين underlying وسبب الوفاة. فقد حضرت هذه الأسباب في المراجعة العاشرة للتصنيف الدولي للأمراض وللمشكلات المتعلقة بالصحة على الشكل التالي:

الاستمارة الدولية للشهادة الطبية حول أسباب الوفاة

الفترة التقريبية بين البدء وبين الموت	سبب الوفاة
	<p>أ</p> <p>(أ) المرض أو الحالة التي تقود بشكل مباشر إلى الوفاة.</p> <p>نتائج عن (أو نتيجة لـ ..)</p> <p>(ب) الأسباب السابقة <i>antecedent cause</i> حالات مرضية، إذا كانت مرجحة تؤدي إلى السبب المذكور أعلاه. اذكر السبب الدفين الأخير.</p> <p>نتائج عن (أو نتيجة لـ ..)</p> <p>(ج) نتائج عن (أو نتيجة لـ ..)</p> <p>(د)</p>
	<p>ب</p> <p>الحالات الأخرى الهامة التي ساهمت في الوفاة، ولكنها لا تتعلق بالمرض أو بالحالة التي سببت الوفاة.</p> <p>* وهذا لا يعني أن نمط الوفاة مثل فشل القلب أو الفشل التنفسي ولكنه يعني المرض أو الأذية أو المضاعفات التي سببت الوفاة.</p>

شهادة وفاة. الاستمارة الدولية للمبارية. من التصنيف الإحصائي الدولي للأمراض والمشاكل المتعلقة بالصحة، المراجعة العاشرة، (ICD - 10) الطبعة الثانية
جنيف: منظمة الصحة العالمية، 1991، بصريح.

أسباب الوفاة *causes of death*: الأسباب التي يكتب في شهادة الوفاة التي يكتبها الطبيب وتضم جميع الأمراض والحالات المرضية والأذيات التي قد تكون أدت إلى الوفاة أو ساهمت في حدوث الوفاة وظروف الحادث أو العنف الذي أدى إلى مثل هذه الأذيات.

السبب الدفين للوفاة *underlying cause of death*: (1) هو المرض أو الأذية التي بدأت بها سلسلة من الأحداث التي قادت للموت (2) الظروف أو الأحداث أو العنف الذي أدى إلى الأذية المميتة.

إن المعلومات التي تعرف بالشخص مثل مكان الميلاد وأسماء الوالدين (الاسم الأخير) وتاريخ الميلاد مع بعض الأرقام التي تعرف بذلك لشخص تدرج ضمن شهادة الوفاة في بعض التنظيمات التشريعية: فمن شأن المعلومات الإضافية أن تمكن من القيام ببعض الدراسات التسجيلية المترابطة. انظر أيضاً: الاستمارة الموحدة الدولية للشهادة حول أسباب الوفاة.

death rate

معدّل الوفاة

تقدير للنسبة المئوية من الجمهرة ممن ماتوا خلال فترة محددة. تكون الصورة (البسط) عدد الأشخاص الذين ماتوا خلال تلك الفترة ويكون المقام (المخرج) عدد الأشخاص في الجمهرة في منتصف السنة وذلك حسب المعادلة التالية:

معدل الوفاة =

$$n_{10} \times \frac{\text{عدد الوفيات خلال فترة محددة}}{\text{عدد الأشخاص المعرضين لخطر الموت أثناء تلك الفترة}}$$

ويعد هذا المعدل تقديراً لمعدل وفيات الأشخاص في الزمن، أي معدل الوفاة منسباً إلى 10ⁿ من السنوات والأشخاص. فإذا كان هذا المعدل منخفضاً فإنه يعد تقديراً للمعدل التراكمي للوفيات *cumulative death rate*. ويطلق على هذا المعدل أيضاً المعدل الخام للوفيات *crude death rate*.

death registration area

منطقة تسجيل الوفيات

منطقة جغرافية تجمع فيها المعطيات المتعلقة بالوفيات، وقد تطبع وتوزع تلك المعطيات.

decision analysis

تحليل القرار

أحد العناصر المشتقة من البحوث الميدانية ونظرية المباراة *game theory*، ويتضمن تحديد الاختيارات المتوفرة والتناجج المترتبة على كل منها في سلسلة من القرارات التي وضعت حول جوانب من رعاية المريض والإجراءات التشخيصية والنظم العلاجية وتوقعات الإنذار. وتلعب المعطيات الوبائية دوراً هاماً في تحديد احتمالات حدوث النتائج التي تتلو كل اختبار، ويمكن رسم نتائج الاختيارات على شجرة القرارات، مع رسم عقدة قرار *descion node* عند كل تفرع، مما يجعل احتمال كل نتيجة متوقعة قابلاً للعرض. وهكذا فإن شجرة القرارات تعرض الخيارات المتاحة للمسؤولين عن رعاية المرضى كما تعرض احتمالات كل نتيجة من النتائج التي تتلو اختيار نشاط أو استراتيجية ما في رعاية المرضى. ويمكن وصف القيمة النسبية لكل نتيجة بشكل

تفضيلي كما هو موصوف في الانتفاع أو في جودة الحياة مثل احتمال مأمول الحياة أو الخلو من العجز⁽¹⁾ وهو ما يعبر عنه عادة بسنوات العمر المصححة وفق النوعية .QALYS

¹ Pauker SG, Kassirer JP. Decision analysis. *N Engl J Med* 1987; 316: 250 - 258.

decision tree

شجرة القرار

يعبر عن الخيارات البديلة بمصطلحات كمية، تتوافر في كل مرحلة من مراحل

عملية التفكير بحل مشكلة، ويمكن أن تشبه الفروع من حيث نسلها التراتبي للاختيارات على شكل شجرة. لذا فإن شجرة القرار هي أداة ترسيبة في تحليل القرار، تمثل فيها سلسلة من الاختيارات للقرارات على شكل فروع، بينما تمثل النتائج المحتملة على شكل فروع تالية لها. وتمثل القرارات وتناجها بالترتيب الذي يمكن أن تحدث فيه. إن منطقة الاتصال بالقرار الذي يجب أن يتخذ يسمى «عقدة القرار decision node».

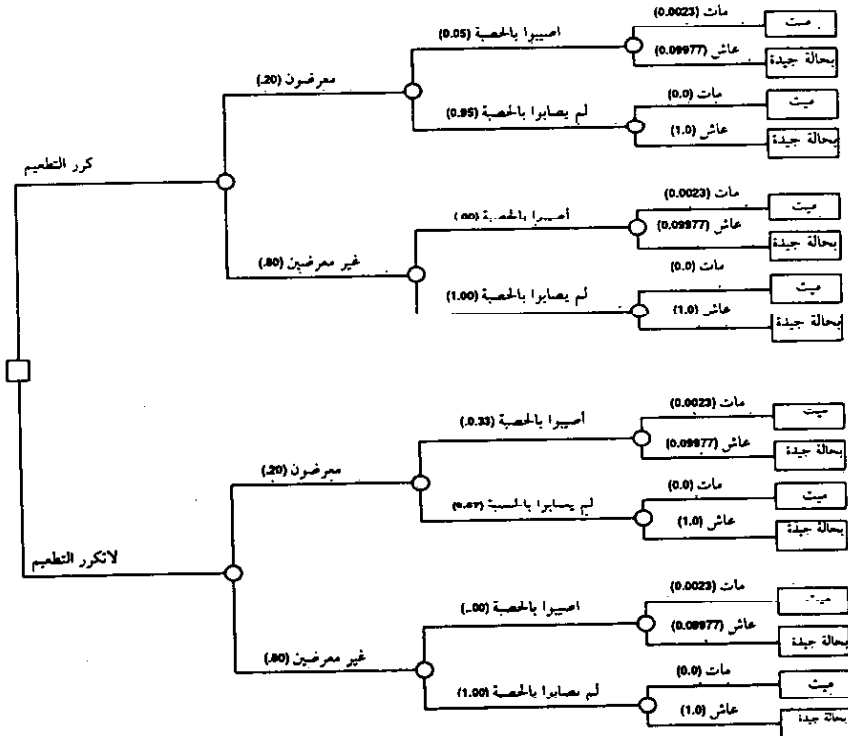

شجرة القرار: احتمالات النتائج المختلفة عند تكرار التطعيم أو عدم تكراره تجاه الحصبة

From Petitti DB: *Meta - Analysis*

Decision Analysis and Cost - Effectiveness Analysis. N. Y. Oxford University Press, 1994.

deduction**استنتاج**

مناقشة منطقية تتقدم من العموميات لتصل إلى الخصوصيات.

* * *

degrees of freedom**درجاتُ الحُرِّيةِ**

عدد المقارنات المستقلة التي يمكن أن تجري بين أفراد عينة ما. وهو مفهوم هام في الاختبارات الإحصائية ولا يمكن تعريفه بشكل مختصر. ويشير إلى عدد المساهمات المستقلة في توزيع الاعتيان (مثل توزيع خي مربع، F ، t) وفي جداول التوافق تكون درجات الحرية أقل من عدد فئات الصفوف مضروباً بعدد فئات الأعمدة بعد طرح الرقم l منه.

* * *

Delphi method**طريقة دلفي**

تكرار تمرير أسئلة دراسات على مجموعة من الخبراء، مع إعادة تنقيحها وتهذيبها بشكل مطرد على ضوء الإجابات على كل مجموعة من الأسئلة. ويفضل عدم كشف هوية كل مشارك تجاه بقية المشاركين، والغاية من ذلك هي إنقاص عدد الاختيارات، أو الحلول، القابلة للتطبيق، والوصول إلى قرار إجماعي consensus حول مشكلة أو موضوع ما أو سلسلة من المشاكل أو المواضيع دون السماح لأي مشارك أن يسيطر على العملية. وقد طورت هذه الطريقة في مؤسسة RAND.

* * *

demand (for health services)**مَلَبٌ (للخدمات الصحية)**

الرغبة أو قابلية طلب أو استخدام أو الدفع أحياناً لقاء بعض الخدمات. وقد يقسم الطلب تقسيمات إضافية مثل الطلب المُصرَّح عن *expressed demand*. (والذي يعادل الاستخدام) والطلب المحتمل *potential demand* أو الاحتياج *need*.

* * *

demographic transition**تَحَوُّلٌ ديموغرافي**

الانتقال من معدلات خصوبة (رورفيات) عالية إلى منخفضة في أحد البلدان. وقد كان يظن أنه يتعلق بالتغيير التكنولوجي والصناعي، ولكن من المحتمل أنه ناجم عن أمية النساء وحالتهم، فذلك أكثر أهمية من أي عامل آخر.

* * *

demographic trap**فَسْخٌ ديموغرافي**

التكهن بأن مجموعة سكانية قد تجاوزت الرسع المحلي للمنظومة البيئية في المنطقة، وأنها لن تستطع توفير أو استيراد الطعام أو الحاجات الضرورية⁽¹⁾ وعندما يقع الناس في الفخ الديموغرافي فإنهم يصبحون معتمدين على المساعدات الخارجية من الطعام، أو يعتقدون بوجود الهجرة ليصبحوا من المهاجرين بسبب البيئية أو يخضعون للامرين السابقين معاً. كما

يؤدي الفخ الديموغرافي أحياناً إلى الصراع⁽²⁾.

¹ Population growth and ecological deterioration-the demographic trap, in from *Alma-Ata to the Year 2000; reflections at the mid-point*. Geneva: WHO, 1988; pp. 31 - 34.

² Last JM: War and the demographic trap. *Lancet* 1993, 342: 508 - 509.

demography

عِلْمُ السُّكَّانِ، الديموغرافيا

دراسة السكان، ولاسيما فيما يتعلق بالكثافة والعدد والنسبة والنسب وتوزيع السن والهجرة وإحصاءات الأحوال المدنية، والتفاعل بين جميع هذه الظروف الاقتصادية والاجتماعية.

demonstration model

طراز توضيحي

أحد المرافق أو النظم أو البرامج التجريبية في الرعاية الصحية، التي منحت فيه وسائل لقياس بعض الجوانب مثل تكلفة الخدمة لكل وحدة ومعدلات استخدام المرضى أو المتفاعلين بها ونتائج التفاعل بين المستعملين والقائمين على إنشاء الرعاية الصحية. وتكون الغاية من هذا الطراز تحديد مدى الكفاءة والفعالية والإتاحة (سهولة الوصول) مع كفاءة خدمة النموذج التوضيحي.

denominator

مقام (مخرج)

الجزء السفلي من الكسر العددي الذي يستخدم لحساب المعدلات والنسب، مثل تعداد السكان أو معاناة السكان مقدرةً بالسنوات - الأشخاص أو الأميال - المسافرين المعرضين للخطر لدى حساب معدل ما أو نسبة ما.

انظر أيضاً البسط أو الصورة *numerator*

density of population

كثافةُ السُّكَّانِ

مصطلح ديموغرافي يشير إلى عدد الأشخاص وعلاقته بالحيز المكاني المتوفر لهم.

density sampling

اعتِيانٌ كَثَافِي

أحد طرق الاعتيان في دراسات الحالات والشواهد، ويتم فيها الاعتيان من حالات عارضة ضمن فترة زمنية معينة، كما يتم اعتيان الشواهد طيلة نفس الفترة الزمنية (وليس أثناء نقطة زمنية معينة كما هو الحال في نهاية الفترة). ويمكن لهذه الطريقة أن تقلل من التحيز الناتج عن تغيير نماذج التعرض في المجموعة المصدر.

dependency ratio

نسبة العول (الانكال)

نسبة الأطفال وكبار السن في المجموعة إلى كامل عدد الباقيين من المجموعة، وهذا يعني نسبة الأفراد غير الفاعلين (المتسجين)

اقتصادياً إلى الفاعلين (المتجدين)
اقتصادياً. ويعرف الأطفال بأنهم من تقل
أعمارهم عن 15 عاماً، ويعرف كبار السن
بأنهم من تزيد أعمارهم عن 65 عاماً.

dependent variable

متغير تابع

1- متغير ذو قيمة معتمدة على غيرها من
المتغيرات (المتغيرات المستقلة - inde-
pendent) في علاقاتها التي يجري
دراستها).

2- وهو من التظاهرات أو النتائج التي
نتجت عن تفسير الاختلافات، أو من
النتائج لتأثيرات المتغيرات المستقلة.

في الإحصاء: المتغير التابع هو المتغير
الذي يتكهن به وفق معادلات
التحرف regression.

انظر المتغير المستقل.

descriptive study

دراسة وصفيّة

دراسة تركز فقط على وصف توزع
المتغيرات، وهي مصممة خصيصاً لذلك،
دون أن تأخذ بالحسبان الفرضية السببية
causal hypotheses وغيرها من
الفرضيات. وهي تقابل الدراسة التحليلية.
ومن الأمثلة على ذلك التقصي الصحي في
المجتمع المستخدم لتعيين الوضع الصحي
للناس في المجتمع. ويمكن للدراسات
الوصفية، مثل دراسات تحليل معطيات
سجلات السرطان، أن تستخدم لقياس
عوامل الخطر، ولوضع فرضيات جديدة.

design

تصميم

انظر تصميم البحوث research design

design bias

تحيز التصميم

الفرق بين القيمة الحقيقية وبين القيمة التي
يحصل عليها نتيجة للتصميم الخاطئ
للدراسة. ومن الأمثلة على ذلك الدراسات
غير المضبوطة بالشواهد حيث لا يمكن
لتأثيرات واحد أو أكثر من المعلومات أن
تفصل (ويصح ذلك مسبقاً للاعتياد).
وأيضاً في الدراسات التي لا تكون فيها
الجمهرة محددة تماماً، أو تكون مجموعات
الشواهد غير ملائمة.

design effect

تأثير التصميم

انحياز في نتائج الدراسة ناتج عن تصميم
الدراسة. والشكل النوعي هو الانحياز
الذي يعزى إلى الترابط في الاعتيان
العنقودي. إن تأثير التصميم على تصميم
العنقود هو النسبة بين التفاوت variance
للتصميم إلى التفاوت المحسوب من عينة
بسيطة عشوائية ذات نفس الحجم

design variable

متغير تصميمي

1- متغير في الدراسة يكون فيه توزيع
عناصر الدراسة محددة من قبل
الدارسين.

2- في الإحصاء: متغير يحسب بقيمة 1
ليشار إلى العضوية في فئة خاصة أو 0

أو 1- ليشار إلى عدم العضوية في
الفترة. ويستخدم بشكل رئيسي في
تحليل التباين analysis of
variance.

desmoteric medicine

طب السجن

ممارسة الطب في السجن. لقد أصبحت
الأمراض المعدية ذات أهمية إبيديميولوجية
منذ بدء وباء الإيدز، وكثرة استخدام
المخدرات والأدوية غير المشروعة بطريق
الوريد. وقد وضع هذا المصطلح من قبل
تاوكس وياترسون، واشتق من اللغة
اليونانية من كلمة *desmoterion* التي تعني
السجن.

¹ Tauxe RB, Patterson CB: A word about prisons: "desmoteric." *N Engl J Med* 1988, 317:1669—1670.

detection bias

تحيز الكشف

التحيز الناتج عن أخطاء منهجية في طرائق
كشف المرض، الاستلفات ascertainment
وفي التشخيص أو التحقق من حالات
الدراسات الوبائية. ومن الأمثلة على ذلك
التحقق من التشخيص بالفحوصات المختبرية
في المستشفى في الحالات الداخلة، ولكن
مع الفشل في تطبيق تلك الاختبارات على
الحالات خارج المستشفى.

determinant

مُحدِّدَة

أي عامل مثل حدث ما، أو صفة ما، أو
كيان يمكن تحديده ويؤدي إلى حدوث
تبدلات في الظروف الصحية أو في
الصفات الصحية المحددة. انظر أيضاً
التسبب causality.

diagnosis

تَشْخِص

عملية تحديد الوضع الصحي والعوامل
المسؤولة عن إنتاجه. وقد يطبق على الأفراد
أو العائلات أو المجموعات أو المجتمعات.
وقد يطلق على كل من عملية التحديد
وعلى نتائجها.

انظر أيضاً واسم المرض *disease label*

diagnosis - related group (DRG)

مجموعة متعلقة بالتشخيص

تصنيف مرضى المستشفيات وفقاً للتشخيص
ولدى التركيز في الرعاية المطلوبة.
ويستخدم هذا المصطلح من قبل حملة
التأمين لوضع التعويضات وسلالها.

diagnostic index

مَسَبُّ تَشْخِصِي

نظام لتسجيل التشخيصات والأمراض
والمشاكل لدى المرضى أو لدى العملاء
الذين يراجعون عيادة أو مرفقاً طبياً؛
ويتضمن ذلك النظام تحديد المعلومات

(الاسم وتاريخ الميلاد والجنس) إلى جانب تواريخ الزيارات والمقابلات.

diagnostic and statistical manual (DSM)

الكتيب التشخيصي والإحصائي

كتيب يهدف إلى وضع منهجية ومعايير للتعريف الخاصة للاضطرابات النفسية، تم تطويره في الجمعية الأمريكية للطب النفسي. وفيه قوائم بالتسميات التشخيصية في الطب النفسي، مع المعايير السريرية والمعايير الأخرى التي يمكن استخدامها لوضع التشخيص.

وقد طبعت الطبعة الرابعة منه عام 1994.

differential

فَرْق (ج: فروق)

الفروق التي تظهر من نتائج جدول أو تيوب الإحصاءات الخاصة بالأحوال المدنية وبالصحة وفقاً للعمر والجنس وأمرال أخرى.

إن فروق الأعمار هي الاختلافات التي تظهر في الجداول في معدلات العمر. أما فروق الجنس فهي الاختلافات في المعدلات بين الذكور والإناث، وفروق الدخل هي الاختلافات بين الفئات ذات الدخل المختلفة .. وهكذا.

digit preference

تفضيل رقمي

تفضيل بعض الأرقام التي تقود إلى الحصول على قياسات صحيحة (غير عشرية)، والتدوير إلى أقرب رقم صحيح أو رقم

زوجي أو من مضاعفات العدد 5 أو العدد 10 أو من مضاعفات العدد 7 أو 14 (عند التعامل مع الأسابيع). وقد يكون ذلك شكلاً من الاختلاف لدى المراقبين أو أحد الصفات الناجمة عن المستجيبين.

dimensionality

تقدير الأبعاد

عدد الأبعاد، مثل الكميات المذكورة في سلم قياس، اللازمة للحصول على وصف دقيق لأحد العناصر، أو لفرغ خاص بأحد الاتجاهات.

direct adjustment, direct standardisation

تصحيح مباشر، تقييس مباشر

انظر وفيات الأمومة *standardization*

direct obstetrical death

الوفيات المباشرة للتوليد

انظر *maternal mortality*

directionality

توجه

1- مصطلح عام يستخدم للتعبير عن الاستدلال الناتج عن الدراسة فيما إذا كانت دراسة استعادية *retrospective* (تنظر بالطريق الراجع) أو دراسة استباقية *prospective* (تنظر بالطريق التقدمي).

2- علامة على وجود علاقة بين المتغيرات. وتعد معاملات الترابط

مقاييس مباشرة للترابط بين المتغيرات التي تلحق علامة ما عند الملاحظة على أحد المتغيرات.

¹ Kramer MS, Boivin JF. Towards an "unfounded" classification of epidemiologic research design. *J Chronic Dis* 1987; 40: 683-688.

* * *

directives

توجيهات

انظر دلائل إرشادية *guidelines*

* * *

disability

عجز

نقص مؤقت أو طويل الأمد في قدرة الفرد على القيام بوظيفة ما.

انظر أيضاً التصنيف الدولي للعجز والتعوق والاختلال للحصول على التعريف الرسمي الذي وضعته منظمة الصحة العالمية.

* * *

disability adjusted life years (DALYS)

سنوات العمر المصححة وفق العجز

مقياس للعبء الذي تلقىه الأمراض على مجتمعة سميّة ولفمالية التدخّلات لمواجهة ذلك العبء. وقد يستخدم هذا المقياس بديلاً عن سنوات العمر المصححة وفق نوعية الحياة (*QALY*) ويعتقد أنه من المؤشرات الصحيحة على صحة السكان. ويحسب بعد تصحيح مأمول الحياة بشكل يسمح بتقدير العجز الطويل الأمد وفق ما هو مقدر في الإحصاءات الرسمية. إلا أن استخدامها على ما هي عليه في الوقت الحاضر محدود لعدم توفر المعطيات اللازمة

أو لعدم وجودها أصلاً. كما أن هذا المفهوم يفترض تواملاً بين المرض والعجز والموت وهو أمر غير مقبول على نطاق واسع، ولاسيما من قبل المصايين بالعجز.

انظر مأمول الحياة الخالية من العجز.

¹ World Bank World Development Report 1993, *Investing in Health*.

* * *

disability-free life expectancy

مأمول الحياة الخالية من العجز

من المرادفات: مأمول الحياة الفاعلة *active life expectancy*

متوسط عدد السنوات الذي يتوقع أن يعيشها الفرد خالياً من العجز فيما لو استمر نمط الوفيات والعجز (*1*).

ويعد تلخيصاً إحصائياً مستنداً على المعدلات الحالية للوفيات النوعية بالنسبة للعمر أو معدلات انتشار العجز النوعي بالنسبة للعمر أو معدلات التحول في العجز النوعي بالنسبة للعمر.

¹ Mathers CD, Robine JM, Wilkins R: Health expectancy indicators: Recommendations for terminology, in Mathers CD, Robine JM, McCallum J, eds. *Proceedings of Seventh Meeting of the International Network on Health Expectancy (REVES)*. Canberra: Aust Inst Health Welfare, 1994.

* * *

discordant

متنافر

مصطلح يستخدم في دراسات التوائم لوصف زوج من التوائم، أحدهما يبدى الخلال (الصفات) التي لا يبدىها الآخر. كما يستخدم هذا المصطلح لمقارنة دراستين من

الدراسات المضبوطة بشواهد يكون
لأفرادها فروقاً من حيث التعرض لعامل
الخطر المدروس. ويقتصر وصف الزوجين
المتنافرين على الزوجين المتعلقين بالارتباط
بين التعرض وبين عامل الخطر.

discount rate

معدّل التّخفيض

أحد مقاييس التكاليف والفوائد والتناجج
بالمقارنة بالوقت الذي يسمح لأن يكون
للعمل الحقيقي (أو الصحة) قيمة عظمى في
الوقت الحاضر تزيد عما ستكون عليه في
المستقبل.

ويستخدم هذا المصطلح في علم الاقتصاد،
وفي التحليل للتصميم السريري.

discrete data

مُعْطَيَات متفاصلة

معطيات يمكن ترتيبها في مجموعات تحدث
بشكل طبيعي أو معطيات لمجموعات
الانتقاء الاعباطي أو مجموعات من القيم
في مقابل المعطيات التي لا يحدث فيها
تقطع طبيعي يقطع استمراريتها، مثل
المعطيات المستمرة. ومن الأمثلة على
المعطيات المتفاصلة عدد الأسنان المصابة
بالتسوس والساقطة والمعالجة بالحشو
(DMF).

discriminant analysis

تَحْلِيل تَمْيِيزِي

أحد أساليب التحليل الإحصائي التي
تستخدم في المتغيرات المستقلة المتفاصلة.

ويتناول المجموعات المنفصلة عن بعضها من
القيم الملاحظة، وتتميم allocating
(حساب حصص) القيم الجديدة. ويمكن في
بعض الأحيان حسابها بدلاً من التحليل
التحويفي regression analysis. وقد أشار
كندال وبوكلاندي إلى التحليل التمييزي
لوصفه كأحد القواعد لتخصيص الحصص
للأفراد والقيم من اثنين أو أكثر من
المجموعات أو الجماهير المتفاصلة من بين
الجماهير الصحيحة مع احتمالات ضئيلة
لسوء التصنيف.

disease

مَرَضٌ

إن المعنى الحرفي هو عكس العافية، وذلك
عند حدوث خلل في وظيفة الجسم، ويمكن
استخدام عدد من المترادفات بشكل تبادلي
مثل العلة illness والسقم sickness،
ويفضل عدم استخدامها مترادفات؛ وقد
اقترح سوسر استعمالها على النحو التالي:

- المرض discase هو خلل الوظيفية
النفسية أو الفيزيولوجية.
- الملة illness هي الحالة المرضية وعية
لشخص ما يشعر بأنه على غير ما يرام.
- السقم sickness هو الحالة من اختلال
الوظيفة الاجتماعية أي الدور الذي
يفترض أن يمارسه الفرد أثناء سقمه.

¹ Susser MW. *Causal Thinking in the Health Sciences*. New York: Oxford University Press, 1973.

disease frequency survey

مَسْحُ تَكَرَّرِ الْمَرَضِ

انظر دراسة المقطع العرضي

*cross - sectional study*المراضة *morbidity*

* * *

disease label

وَأَسْمُ الْمَرَضِ

تحديد الحالة التي يعاني منها المريض . وقد يكون اسماً واضح الدلالة للمرض الذي تم تحديده بعددٍ من الاحتمالات، أو بعبارة احتمالية مبنية على أحد الاعتبارات العديدة لمجموعة من الاحتمالات، أو برأي مبني على تحديد النموذج . يمكن لاستخدام كلمة واسم أن يدل على التوسيم، لذا فإن من الواجب استخدام هذا المصطلح بحذر إذا كان من الضروري استخدامه . انظر أيضاً التشخيص *diagnosis* .

* * *

disease mapping

رسم خرائط المرض

أحد طرق عرض التوزيع الجغرافي للمرض، وفي معظم الأحوال يستخدم في وبائيات الطب البيطري . ويمكن لخرائط المرض أن تعرض أرقاماً خاماً أو معدلات خاماً مثل خرائط متلاونة *choroplethic maps*

* * *

disease odds ratio

نِسْبَةُ أَرْجَحِيَّةِ الْمَرَضِ

انظر نسبة الأرجحية *odds ratio*

* * *

disease, preclinical

مرض قَبْلَ سَرِيرِي

مرض ليس له علامات أو أعراض لأنها لم

تظهر بعد . انظر أيضاً عدوى مستترة

inapparent infection

* * *

disease registry

سِجِلُّ الْمَرَضِ

انظر *register, ergistry*

* * *

disease, subclinical

مَرَضٌ تَحْتَ سَرِيرِي

مرض يمكن كشفه باختبارات خاصة، ولكنه لا يظهر أي علامات سريرية أو أعراض سريرية .

* * *

disease taxonomy

تسميات الأمراض

انظر *taxonomy of disease*

* * *

disinfection

تَطْهِيرٌ

قتل العوامل الممرضة خارج الجسم

بالتعريض المباشر لعوامل كيميائية أو

فيزيائية، والتطهير المصاحب *concurrent**disinfection* هو تطبيق إجراءات التطهير

بعد خروج المادة المعدية من جسم المصاب

بمرض معدٍ أو بعد تلويث الأدوات بالمادة

المعدية، ويشتمل على جميع ما جاء بتماس

المصاب أو المفرزات .

أما التطهير النهائي terminal disinfection فهو تطبيق إجراءات التطهير بعد انتقال المريض من المستشفى، أو بعد موته أو بعد توقف كونه مصدراً للعدوى، أو بعد توقف ممارسات العزل في المستشفى. ويندر تطبيق التطهير النهائي، ويكتفى بإجراء التنظيف النهائي مع التهوية والتعريض للشمس لكل الغرف والأثاث والأغطية. ويكون التطهير ضرورياً للأمراض التي تنتشر بالتماس المباشر فقط، ويفضل إجراء التعقيم بالبخار المباشر فقط، أو بالsterilization steam أو بالسرير incineration لكل من أغطية السرير والأثاث الأخرى في بعض الأمراض مثل الطاعون plague والجمرة الخبيثة anthrax⁽¹⁾.

¹ Benenson AS, ed. Control of Communicable Diseases in Man. 15th ed. Washington DC: American Public Health Association 1990.

disinfestation

إزالة احتشار

أي عملية فيزيائية أو كيميائية يقصد بها تخريب أو إزالة أي شكل من أشكال الحيوانات الصغيرة ولاسيما المفصليات أو القوارض التي توجد لدى الشخص المصاب أو في ثيابه أو في بيئته أو في الحيوانات الأليفة. مثل التفتية أو إزالة القمل من الرأس أو من الجسد. ومن المرادفات disinsectization, disinsection عندما يراد بذلك نزع الحشرات فقط.

distribution

توزع

التلخيص الكامل لتكرارات القيم أو للفئات الخاصة بالتياسات المجزأة على أشخاص أو على مجموعات. ويوضح التوزيع كمية أو نسب المجموعات الموجودة ضمن كل قيمة (أو ضمن كل طيف من القيم) من بين جميع القيم الممكنة والتي يمكن قياسها كميًا.

distribution - free method

طريقة خالية من التوزيع

طريقة تعتمد على شكل التوزيع الموجود سابقاً.

distribution function

دالة التوزيع

دالة تعطي التكرار النسبي الذي يقع ضمنه متغير عشوائي ضمن أو دون سلسلة من القسم. ومن الأمثلة على ذلك التوزيع الطبيعي، والتوزيع الطبيعي - اللوغاريتمي وتوزيع خبي المربع، وتوزيع f ، وتوزيع F ، والتوزيع الثنائي الحد. ولكل منها تطبيقاته المفيدة في علم الوبائيات.

DMF

الأسنان المتسوسة والساقطة والمحشوة

يستخدم هذا المصطلح بأحرف صغيرة *dmf* لتوصيف الأسنان اللبنة، أما استخدامه بأحرف كبيرة *DMF* فيستعمل لتوصيف الأسنان الدائمة. وهذا المصطلح واسع الاستخدام في علم الوبائيات في طب الأسنان.

dominant

سائد

في علم الوراثة؛ الأثر الظاهر الأنماط الظاهرية فيها بشكل كامل عند وجودها في حالة متغايرة الزيجوت. وهذا المصطلح معاكس لمصطلح متنجي *recessive*

* * *

dose-effect relationship

العلاقة بين الجرعة والتأثير

التوافق بين الجرعة (كمية أو مدة أو تركيز) وبين مدى التأثير التدريجي ضمن فرد أو ضمن جماعة (تقارن ذلك بالعلاقة بين الجرعة والاستجابة، مما يشير إلى تأثير بيولوجي لدى الجماعة المتعرضة). من معجم IUPAC

* * *

dose-response relationship

العلاقة بين الجرعة والاستجابة

العلاقة التي يكون فيها تغير في كمية وشدة أو مدة التعرض مترافقاً مع تغير في خطر حدوث النتيجة المعينة، وقد يكون هذا التغير بالزيادة أو بالانخفاض.

* * *

dot chart, dot plot

لوحة الأخطاط

عرض للقيم المفردة (ترسيم لتلك القيم) الخاصة بمجموعة من القيم. ويمثل محور x فئات من المتغيرات غير المستمرة. أما المحور y فيمثل القيم المعروضة من قبل الملاحظات.

* * *

double-blind trial

تجربة ثنائية التعمية

عملية تعيين معي للمجموعات الشاهدة ومجموعات الدراسة مع تقييم معي 'للتائج، والنتائج لم تصب بالتحيز الناتج عن المعرفة بالمجموعة المدروسة التي ينتمي إليها الفرد. ويشير الجزء ثنائي *double* إلى كلا الفريقين؛ المراقبين الذين يخالطون عناصر الدراسة وعناصر الدراسة والمجموعات الشاهدة. انظر أيضاً دراسة معممة *blinded study*، دراسة معشاة مضبوطة بالشواهد *randomized controlled study*.

* * *

doubling time

زمن التضاعف

الزمن الوسطي الذي تستغرقه الجماعة ليتضاعف عددها.

* * *

drift

انحراف

انظر *genetic drift, social drift*

* * *

droplet nuclei

نوى القطيرات

نمط من الجزيئات التي تساهم في نشر العدوى المنقولة بالهواء، وهي جزيئات دقيقة (يسرارج قطرها بين 10^1 - 10^3 ميكرومتر). وتمثل البقايا الجافة من القطيرات. ويمكن أن تشكل بـ:

1- تسخر القطيرات التي خرجت مع السعال أو العطاس إلى الهواء.

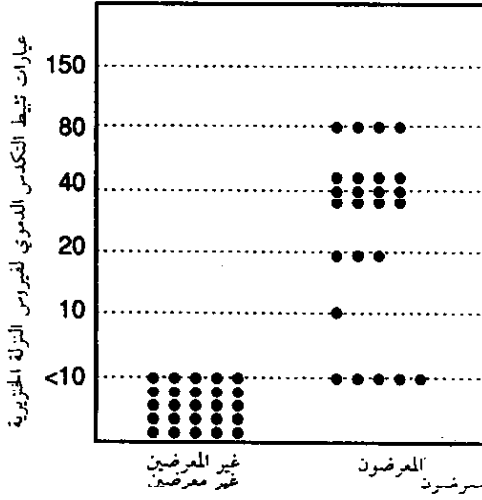

نتائج اختبار أصداد تثبيت التكدس الدموي لفيروس النزلة الخنزيرية
بين المعرضين وغير المعرضين

1988. From Teutsch and Churchill, op. cit., 1994

2- تشكل ضبوبات للمواد المحدثة
للعُدوى.

انظر أيضاً انتقال العدوى
Transmission of infection

dropout

مُنسَحِبٌ

شخص انسحب من الدراسة وأصبح من
المتعذر الوصول إليه للمتابعة، مثل أولئك
غير الراغبين بمواصلة الدراسة، وأولئك
الذين لا يستطيعون مواصلة الدراسة. ويمكن
لحدوث الانسحاب أن يؤدي إلى التحيز في
نتائج الدراسة.

dummy variable

متغير دُمِيَّة

انظر متغير مؤشر *indicator variable*

dynamic population

جَمَهْرَةٌ دِينامِيكية

جمهرة تفقد وتربح أفرادها، وجميع
الجمهرات الطبيعية ديناميكية، وهي حقيقة
ميزها المصطلح ديناميكا الجمهرة
الذي يستخدمه *population dynamics*
الاختصاصيون بالديموغرافيا للإشارة إلى
التركيب المتغير. انظر أيضاً ديناميكا
الجمهرة، والجمهرة المستقرة.

E

e

رمز لاساس اللوغاريتم الطبيعي أو اللوغاريتم النابيري Napierian. والذي يعرف رياضياً بمجموع سلسلة الأسس.

$$e^x = 1 + x + x^2/2! + x^3/3! + \dots + x^n/n!$$

حيث $x = 1$ و n يقرب من اللانهاية أي أن

$$e = 1 + 1 + 1/2 + 1/6 + 1/24 + \dots = 2.71828 \dots$$

* * *

early warning system

نظام الإنذار المبكر

إجراء خاص يستعمل في ترصد الأمراض، بفرض كشف أي تغيير يطرأ على تواتر معروف أو ملاحظ بشكل طبيعي في إحدى الظواهر، وبأبكر وقت ممكن. فعلى سبيل المثال، استخدمت المراقبة (أو الرصد) الروتينية لأعداد الوفيات الناجمة عن الالتهاب الرئوي وعن النزلة الوافدة في المدن الكبرى في أمريكا كنظام إنذار مبكر للتعرف على أوبئة النزلة الوافدة. أما في البلدان النامية، فإن أي تغيير في الأوزان المتوسطة للأطفال يعد علامة إنذار مبكر على العوز التغذوي.

* * *

E - book

كتاب E

طريقة ابتكرها إيمر Eimer لتسجيل المتفعين في الرعاية الصحية الأولية، إذ يتم ترتيب المتفعين وفقاً لفئات التشخيص أو فئات

المشاكل التي راجعوا من أجلها، مما يجعل من السهل تعداد الأشغاس المراجعين وعدد مرات مراجعة كل منهم للمرافق الصحية، وذلك وفق فئات تشخيصية، أو فئات مصنفة وفق المشاكل ضمن فترة زمنية محددة. ويستعمل هذا الكتاب على نطاق واسع في الدراسات الإبيديميولوجية للرعاية الطبية الأولية. انظر أيضاً سجل العمر والجنس، والمنسب التشخيصي.

¹ Fimerl TS: Organized curiosity. J Coll Gen Pract 3: 246-252, 1960.

* * *

eclosion

تفقيس

ظهور الحوريات imaga من محفظة الخادرة pupal أو تفقيس البرقات larva من اليبوس، وذلك حسب مراحل الحياة في العوامل الناقلة للأمراض من الحشرات.

* * *

ecological analysis

تحليل إيكولوجي

تحليل سبني على معطيات مصنفة في مجموعات وقد ينتج الخطأ في الاستنتاج بسبب الترافق الذي ينتج بشكل مصطنع أو بسبب تغطية الترافق بسبب عملية التجميع.

* * *

ecological correlation

ارتباط إيكولوجي

علاقة بين الوحدات المدروسة التي هي جماهر وليست أفراد؛ وهي علاقة قد لا تكون صحيحة بالنسبة للأفراد من هذه الجماهر.

انظر وهمية بيئية.

ecological fallacy

وهيمة إيكولوجية

(من المترادفات: تحيُّز التكدُّس (aggregation bias ، تحيُّز إيكولوجي)

1- التحيز الذي قد يحدث بسبب أن الترابط الملاحظ بين المتغيرات على مستوى التكدس لن يمثل بالضرورة الترابط الموجود على مستوى الأفراد.

2- خطأ في الاستنتاج ناجم عن فشل التمييز بين المستويات المختلفة لتنظيم المعطيات، إن الترابط بين المتغيرات ضمن صفات المجموعة لا يؤدي بالضرورة لإنتاج الترابط بين صفات الأفراد مرة ثانية، فوجود الترابط في أحد المستويات قد يغيب في مستوى آخر، ومثال على ذلك أنه على المستوى البيئي لوحظ وجود ترابط في دراسات عديدة بين جودة مياه الشرب وسدلات الوفيات الناجمة عن أمراض القلب، فقد يكون أحد الوهائم الإيكولوجية أن نستنتج من هذه المعطاة أن التعرض للماء الذي يتمتع بمستوى معين من النقاوة يؤثر بشكل حتمي في

احتمالات موت الأفراد بسبب مرض قلبي.

¹ Greenland S, Robins J: Ecologic studies- Biases, misconceptions and counter-examples. Am J Epidemiol 1994; 139: 747-771.

ecological study

دراسة إيكولوجية

دراسة تكون فيها وحدات التحليل جماهر أو مجموعات من السكان وليس أفراد. ومن الأمثلة على ذلك الترابط بين متوسط الدخل ومعدلات الوفيات الناجمة عن السرطان في إحدى المستويات الإدارية، مثل مستوى الولاية أو مستوى البلد بكامله.

ecology

علم البيئة؛ الإيكولوجيا

دراسة العلاقات القائمة بين الكائنات الحية والبيئة البشرية، ويعني دراسة المجموعات البشرية وتأثرها بالعوامل البيئية والتي تتضمن فيما تتضمن العوامل السلوكية والاجتماعية.

ecosystem

نظام بيئي؛ مباءة

الحياة النباتية والحيوانية وعلاقتها بالعوامل البيئية التي تؤثر عليها، وبشكل خاص هي الوحدة الأساسية في علم البيئة التي تشمل على الكائنات الحية والعناصر غير الحية التي تتفاعل مع بعضها البعض في منطقة محددة. وقد يكون حجم هذه المنطقة

صغيراً مثل قطرة من مياه بركة، أو كبيراً
أشكال كامل الكرة البيولوجية.

effect

تأثير

نتيجة تأثيرٍ ما. وفي الوبائيات أحد
الترادفات لقياس التأثير.

effectiveness

فعالية

الفعالية وفق الاستعمال المعياري بين
الاختصاصيين بالوبائيات الذي وضعه A.
ملكوهرين (1909 - 1988) هي قياس
للمدى الذي يصل إليه تدخل أو إجراء أو
نظام أو خدمة ما عند نشرها في الميدان في
ظروف عادية، ليصل إلى التأثير المأمول
لدى مجموعة معينة.

وينبغي تفريقها عن الكفاءة efficacy
والكفاية efficiency.

¹ Cochrane AI. Effectiveness and Efficiency;
Random Reflections on Health Services. Lon-
don: Nuffield Provincial Hospital Trust. 1972.

effect measure

مقياس التأثير

الكمية التي تقيس تأثير أحد العوامل على
تكرار أو خطر ناجم عن نتيجة صحية.
وهناك ثلاثة من المقاييس الموصوفة والتي
تقيس أجزاء من الحالات الناجمة عن كل
عامل؛ وهي احتمال الخطر risk وفرق
المعدل rate differences، وهما يقومان
الكمية التي يضيفها عامل ما على احتمال

الخطر أو على معدل حدوث المرض.
واحتمال الخطر ونسبة المعدل، rate ratio،
وهما يقومان الكمية التي يضاعف بها
العامل كمية الخطر أو معدل حدوث
المرض.

effect modifier

مُطَفِّف التأثير

(من المترادفات: متغير شرطي conditional
variable، متغير).

عامل يطفئ تأثير عامل سببي محتمل.
فعلى سبيل المثال يعد العمر تأثيراً ملطفاً
لكثير من الحالات كما تعد الحالة التمنيعية
تأثيراً ملطفاً على كل عقابيل التعرض
للعوامل المرضية. ويتم اكتشاف التلطيف
بالقياس الانتقائي للتأثير المدروس الناجم
عن العامل الذي يقع تحت تأثير عاملٍ آخر
مدروس.

انظر أيضاً السببية causality، العوامل
المؤثرة، التآثر interaction.

effective population size

الحجم المؤثر للجمهرة

متوسط العدد للأفراد في جماهر أو
جمهرة، والذي يساهم في إنتاج الجيل
التالي.

effective sample size

الحجم المؤثر للعينة

الحجم البسيط بعد حذف المنسحبين
والوفيات وبعض الاستعدادات المُعَيَّنة
الأخرى من الحجم الأصلي للعينة.

efficacy**كفاءة**

المدى الذي يبلغه تدخل أو إجراء أو نظام أو خدمة من تقديم الفائدة أو النتائج المفيدة وذلك تحت ظروف مثالية وبشكل مثالي: يبنى تقدير الكفاءة على النتائج المستحصل عليها في تجربة ذات إجراءات عشوائية ومضبوطة بالشواهد.

* * *

efficiency**كفاية**

1- التأثيرات أو النتائج النهائية المنجزة مما يتعلق بالجهود المبذولة والأموال والموارد والوقت. وهو المدى الذي يؤدي إليه استخدام الموارد في تداخل معين أو إجراء معين أو خدمة معينة من فعالية وكفاءة. وهو القياس الاقتصادي أو كلفة الموارد التي تنفذ فيها الإجراءات ذات الفعالية والكفاءة المعروفة.

2- في الإحصاء: الدقة النسبية التي يتم رفقها بتقييم دراسة ما أو إجراء تقاير ما لمتباين مدرّوس.

* * *

egg count**عدّ البيوض**

انظر تعداد الديدان *worm count*.

* * *

eligibility criteria**معايير التأهل**

بيانات أو إعلان عن الظروف التي يصبح وفقها الأشخاص مقبولين في دراسة وبائية (إبيديميولوجية) ما، مثل دراسة الحالات

والشواهد أو التجارب المعشاة المضبوطة بالشواهد.

* * *

elimination**التخلص**

إنقاص نقل الحالات إلى مستوى منخفض جداً مسبق التعيين. فالتخلص من السل كأحد المسائل الهامة قد عرف من قبل منظمة الصحة العالمية عام 1991 بأنه نقص في انتشار السل إلى حد يقل عن حالة واحدة لكل مليون من السكان. قارن ذلك بالاستئصال *eradication*.

* * *

e - mail**البريد الإلكتروني**

راجع سراط المعلومات

information suprehighway

* * *

emerging pathogens**عوامل ممرضة مُستجدة**

يصف هذا المصطلح صنفاً عاماً من العوامل الممرضة المعدية التي لفتت الانتباه إليها في الآونة الأخيرة بين الأطباء واختصاصي الأمراض المعدية واختصاصي الوبائيات. وقد تم تحديد الملامح الوبائية للعديد من هذه العوامل مثل فيروس الإيدز (فيروس العوز المناعي المكتسب) والبوريلا البورغندوفية (التي تسبب داء لايم) وفيروسات هانتا. يمكن للدراسات الوبائية (الإبيديميولوجية) أن توضح الأسباب وتحدد إجراءات المكافحة لكثير من هذه العوامل المسببة سواء كانت جديدة أو قديمة، أي

كانت موجودة منذ زمن طويل إلا أنها لم
تكتشف بأنها معدية للبشر إلا منذ وقت
قصير.

empirical

تجريبي، تجرُّبي

مبني على الخبرة المباشرة، أي التجربة
والملاحظة أكثر مما هو منطقي فقط.

emporiatics

طب الأسفار

اختصاص من الاختصاصات الطبية يهتم
بالسفر. وأول من حدده *J* ، *E* بانانا في
مقالته علاج المسافرين: مرشد موجز لطب
الأسفار» التي ظهرت في مجلة *Post-graduate MJ*
عام 1973. ومصدر هذه
الكلمة من اللغة الإغريقية *emporion* التي
تعني التجارة. ويشيع استعمالها بين من
يكتبون حول الأمراض المدارية.

encounter

ملاقاة

المواجهة بين العامل الصحي وبين المريض في
عيادته.

endemic disease

مرض متوطن

الوجود المستمر لأحد الأمراض أو لأحد
العوامل المسببة للسدرى ضمن منطقة
جغرافية محددة أو ضمن مجموعة من
السكان، وقد يشير هذا المصطلح إلى

الانتشار الاعتيادي لمرض ما ضمن منطقة
محددة أو جماعة معينة.

انظر أيضاً

مرض شامل التوطن

Holoendemic disease

مرض مفرط التوطن

hyperendemic disease

endobiotic

مُستقلَّب داخلي

مادة داخلية المنشأ تستقلب ويرافق استقلابها
بحدوث تأثيرات ضائرة مثل ظهور السرطان
وما يقابلها هو المستقلب الأجنبي
xenobiotic

end results

نتائج نهائية

انظر *outcomes*

environment

بيئة

جميع ما يحيط بالثوي الفردي من الناس.
ويمكن تقسيمها إلى بيئة فيزيائية وبيولوجية
 واجتماعية وثقافية، وكل منها يؤثر على
الوضع الصحي للسكان.

environmental epidemiology**وبائيات البيئة**

دراسة التأثيرات الصحية التي تنجم عن العوامل الفيزيائية والكيميائية والبيولوجية الموجودة في البيئة الخارجة⁽¹⁾.

¹ Environmental Epidemiology. Washington, DC: National Research Council, Vol 1, 1991; Vol 2, 1995.

* * *

environmental health criteria document**وثيقة المعايير الصحية البيئية**

مطبوعة من المطبوعات الرسمية تحتوي على مراجعة للمعلومات المتوافرة حول المواد الكيميائية والإشعاع وغيرهما، وتأثيرات تلك المواد المباشرة على الصحة. وتصدر هذه الوثائق من منظمة الصحة العالمية والوكالة الدولية للبحوث حول السرطان (IARC) والكثير من الوكالات الوطنية مثل المعهد الوطني للسلامة وللصحة المهنية (NIOSH) في الولايات المتحدة.

* * *

environmental health impact assessment**تقييم التأثيرات الصحية البيئية**

بيان بالتأثيرات المفيدة أو الضائرة على الصحة أو بالأخطار الناجمة عن التعرض البيئي أو التي تلتو تغيراً في البيئة. وقد يتضمن هذا البيان أو قد يشير إلى نتائج الدراسات الوبائية (الإبيديميولوجية) مع أو بدون دراسات علم السموم التي تتناول الأخطار الصحية البيئية.

* * *

environmental hypersensitivity**فرط الحساسية البيئية**

حالة مبهمة التعريف، وقد لا تكون موجودة أصلاً تعزى للتعرض لكميات صغيرة جداً من المواد الكيميائية أو العوامل الأخرى التي تصادف في مواقع السكن الحضرية.

* * *

environmental tobacco smoke (ETS)**دخان التبغ البيئي**

شكل خاص من تلوث الهواء ينجم عن حرق التبغ ولاسيما دخان التيار الجانبي sidestream smoke. وهو من المواد المرطنة المؤكدة⁽¹⁾.

¹ Environmental Protection Agency: Respiratory Health Effects of Passive Smoking: Lung Cancer and Other Disorders. Washington DC: Office of Health and Environmental Assessment, 1992.

* * *

epidemic**وباء**

(الكلمة مأخوذة من الإغريقية **epi** بمعنى

على و **démas** بمعنى الناس)

حدوث حالات مرضية في المجتمع، ولاسيما ما يتعلق بالسلوك المرتبط بالصحة أو الأحداث الصحية الأخرى، وبشكل يزيد بوضوح عما هو متوقع في الحالات الطبيعية. وتكون المنطقة والفترة محددة بدقة. ويختلف عدد الحالات التي تشير إلى وجود الوباء باختلاف المسائل الممرض، وحجم المرض، وطبيعة أو نوع الجمهرة المتعرضة، والإصابات السابقة، أو فقد التعرض للمرض سابقاً، ووقت ومكان الحدوث. لذا فإن مقدار إحداث الوباء

يتناسب مع التكرار المعتاد للمرض في نفس المنطقة، وفي نفس الجمهرة وفي نفس الفصل من السنة. إن حالة واحدة من مرض سار طال غيابه من الجمهرة، أو الغزو الأول للمرض الذي لم يعرف في المنطقة يتطلب الإبلاغ الفوري وإجراء تقصيات كاملة. أما ظهور حالتين من مثل هذا المرض في وقت واحد وفي نفس المكان فيكون دليلاً كافياً لاعتبار المرض وباءاً وباءاً استعراف الأوبئة الحديثة في الوقت الحاضر تلو حدوث أعداد قليلة من الحالات مثل وباء سرطان الفرج لدى البنات لامهات عولجن بالدي إيشيل ستليستروول أثناء الحمل⁽¹⁾، ومثل جائحة الإيدز التي سبقها حالات من التهاب الرئة بالمتكيسة الجؤجؤية في الرجال الساذين جنسياً في لوس انجلوس عام 1981⁽²⁾. إن الغرض من أنظمة الترصد مثل خدمة المخابرات الوبائية هو استعراف الأوبئة بأبكر وقت ممكن مما يمكن من اتخاذ الاجراءات الفعالة للمكافحة. ولعل هذا هو الاستخدام الأكثر أهمية لعلم الوبائيات، ويمكن استخدام كلمة الوباء لوصف فاشيات المرض لدى الحيوانات، أو النباتات.

انظر أيضاً: السواف أو الوباء الحيواني
epizootic ووباء الطيور epornithic.

¹ Herbst AL, Ulfelder H, Poskanzer DC. Adenocarcinoma of the vagina: Association of maternal stilbestrol therapy with tumor apperance in young women. N Engl J Med 1971; 284:881.

² Centers for Disease Control: Pneumocystic pneumonia-Los Angeles. MMWR 1981; 30:250-252.

epidemic, common source

وباءٌ من مصدر مشترك

(من المترادفات: وباء الناقل المشترك common vehicle epidemic - عدوى شاملة holomiantic infection) فاشية ناجمة عن تعرض مجموعة من الأشخاص لتأثير ضار مشترك بين أفراد تلك المجموعة. وعندما يكون التعرض وجيزاً ومتزامناً بشكل واضح فإن الحالات الناجمة عنه تظهر جميعها تلو فترة حضانة واحدة (وباء نقطي أو نقطي المصدر).

وقد استعمل مصطلح الوباء من المصدر المشترك من قبل ستيل ليس عام 1931 لوصف فاشيات من هذا النوع. وهو مأخوذ من الإغريقية أو اللاتينية. إلا أن انتقاله إلى علماء الوبائيات لم يتم لافتقارهم التعليم الكلاسيكي.

epidemic curve

منحنى الوباء

ترسم تصوري، لتوزع الحالات وفقاً لزمناً بدئها.

epidemic intelligence service (EIS)

خدمة المخابرات الوبائية

برنامج للتدريب وللخدمة ظهر في مركز خدمات الصحة العمومية في الولايات المتحدة الخاص بالأمراض السارية والذي أصبح اليوم مراكز مكافحة الأمراض والوقاية منها (CDC)، وقد وصفه عام 1951 اليكساندر لانغمير (1910 - 19) لاستقصاء الأوبئة ذات الصفات غير العادية، مثل الأوبئة الكبيرة أو المهدة

للحياة أوالفاشيات لحالات غير معروفة سابقاً . . وحتى عام 1994 قام البرنامج بتدريب ألفين من الموظفين. وقد أنشئت خدمات مماثلة على هذا الغرار في بلدان أخرى.

* * *

epidemic, mathematical model of

الطرز الرياضي الوباء

انظر الطراز الرياضي

mathematical model

* * *

epidemics, history of

تاريخ الأوبئة

تأثير المرض على مسار تاريخي يؤدي إلى جذب أنظار اختصاصيي الوبائيات والمؤرخين. وقد شغل هذا المفهوم الدارسين منذ أوبئة الطاعون المذكورة في الكتب المقدسة مروراً بأتباع بقراط وبالوباء الذي وصفه ثيوسيدس والذي ضرب أثينا في نهاية السنة الأولى للمغرب البرنزية (429 قبل الميلاد). وقد ساهم حمل الأوربيين لكل من الحصبة والجذري في تغلبهم على الأرتك والانكا، بينما حمل الانكا للأوربيين التبغ وربما الزهري. وهناك دراسات لالتحصى حول هذا الموضوع. ومن أوائل هذه الدراسات ما أجراه هيكرو وهيرغتون حول الطاعون والشعوب، ولعل أكمل من قام بمثل هذا العمل هو اختصاصيي الوبائيات توماس ماك كيون تحت عنوان أصول المرض البشري. وفيه دراسات حول تاريخ الأمراض مثل الزهري والسل وشلل الأطفال والتيفوس وغيرها من الأمراض.

¹ Hecker JFK. Der grossen Volkskrankheiten des Mittelalters (Epidemics of the Middle Ages). Berlin Enslin, 1865 (English translation published by the Sydenham Society, London, 1883).

² Creighton C. A History of Epidemics in Britain. Cambridge: Cambridge University Press, 1891 - 1924 (2Vols).

³ New York: Doubleday, 1976.

⁴ Oxford: Blackwell, 1988.

⁵ Pusey WA. The History and Epidemiology of Syphilis. Springfield, IL: Thomas, 1933.

⁶ Dubos R, Dubos J. The White Plague: Tuberculosis, Man and Society. Boston: Little, Brown, 1952.

⁷ Paul JR: A History of Poliomyelitis. New Haven, CT: Yale University Press, 1971.

⁸ Zinsser H: Rats, Lice and History. Boston: Little, Brown, 1935.

⁹ Grmek MD: Les Maladies à L'Aube de la Civilization Occidentale. Paris: Payot, 1983.

* * *

epidemic, point source

وباء نقطي المصدر

راجع وباء من مصدر مشترك

epidemic, common source

* * *

epidemic threshold

عتبة الوباء

العدد المطلوب أو الكثافة المطلوبة من المستعدين للإصابة بالمرض الوبائي، وهذا العدد أو الكثافة يعتبر وجودهما ضروري لتشخيص الوباء. ووفقاً لمبدأ نقل الكتلة الجماعي فإن عتبة الوباء انعكاس لتثابت نقل العدوى.

* * *

epidemiologic transition theory

نظرية التحول الوبائي

وفقاً لتعريف عمران⁽¹⁾ فإن للمكوّن الخاص بالوفيات في التحول الوبائي أطوار محددة بدقة وهي:

(1) عصر الطاء ون والجمامات. (2) عصر الجائحات المتراجعة (3) عصر الأمراض التنكسية وأمراض من صنع الإنسان. وقد قال عمران بأن الانزياح من العصر الأول إلى العصر الثالث استغرق 100 عام في الأمم الغربية، ولكنه حدث بسرعة أكبر من ذلك بكثير في اليابان وفي أوروبا الشرقية. وينبغي على الكثير من البلدان النامية المرور بذلك الانزياح. فيما يرى ماكينباخ⁽²⁾ أن الانزياح من الطور الأول والثالث استغرق وقتاً طويلاً نسبياً في البلدان الغربية، وأن مصطلح الأمراض التنكسية والأمراض من صنع الإنسان man-made مصطلح مضلل لا يصلح للسرطان وللمرض القلبي الوعائي عماله عوامل سببية معقدة.

¹ Omran AR: The epidemiologic transition; a theory of the epidemiology of population change. Milbank Mem Fund Quart, 1971, 49: 509 - 538.

² Mackenbach JP: The epidemiologic transition theory. J Epidemiol Community Health 1994, 48:3290332.

epidemiologist

اختصاصي الوبائيات

أحد الباحثين الذين يدرسون حدوث المرض أو الحالات المتعلقة بالصحة ضمن الجماعة الحيوانية أو النباتية إلى جانب المرض لدى جمهرة البشر.

انظر أيضاً: اختصاصي الوبائيات السريري (الإكلينيكي).

epidemiology

علم الوبائيات

دراسة توزع ومحددات الاحوال الصحية أو الأحداث المتعلقة بالصحة ضمن جمهرة محددة، وتطبيق نتائج الدراسة لمكافحة المشكلات الصحية. وتتضمن الدراسة الرصد أو المراقبة monitoring، والملاحظة observation، واختبار صحة النظرية hypothesis testing، والبحوث التحليلية والتجارب. ويشير التوزع إلى التحليل وفقاً للزمن أو المكان أو أصناف الأشخاص المصابين. أما المحددات فهي العوامل السلوكية والثقافية والاجتماعية والبيولوجية والفيزيائية التي تؤثر على الصحة. أما الاحوال والأحداث المتعلقة بالصحة فتشمل الأمراض وأسباب الموت، والسلوك مثل تعاطي التبغ والتفاعلات تجاه النظم الوقائية وتوفير واستخدام الخدمات الصحية. أما الجمهرة المحددة فهي جمهرة ذات صفات يمكن التعرف عليها مثل عددها المحدد بدقة، وتطبيق ذلك على المكافحة يعني توضيح الهدف من الوبائيات لتعزيز الصحة وحمايتها والمحافظة عليها. وهناك الكثير من التعاريف للوبائيات. وفي السنوات الخمسين الأخيرة تم توسيع التعريف فيما يتعلق بالمرض الساري وأوبسته ليؤخذ في الحسبان جميع المظاهر المتعلقة بصحة الجمهرة. ويعرف معجم أوكسفورد الوبائيات بأنه فرع من العلوم الطبية يعالج الأوبئة ونسب ذلك إلى باركن 1973 وقد كان في لندن عام 1950 الجمعية الوبائية

اللندنية. ولم يعرف من هو أول من استخدم هذه اللفظة من الدارسين، ولكنها ظهرت في الأدب الإسباني منذ عام 1802 في مدريد وفي معجم جونس (1775) منسوباً إلى عام 1603. كما استخدمها بقراط من قبل ذلك.

epidemiology, analytic

علم الوبائيات التحليلي

انظر دراسة تحليلية *analytic study*

epidemiology, descriptive

علم الوبائيات الوصفي

دراسة حدوث المرض أو الصفات المتعلقة بالصحة في الجماعة. والملاحظات العامة المتعلقة بالعلاقة بين المرض وبين الصفات الأساسية مثل العمر والجنس والعرق والمهنة والطبقة الاجتماعية، وتهتم هذه الدراسة أيضاً بالموضع الجغرافي. إن أهم الصفات في علم الوبائيات الوصفي تصنف تحت الشخص، المكان والزمان. انظر أيضاً الدراسة بالملاحظة *observational study*.

epidemiology, experimental

الوبائيات التجريبية

انظر: *experimental epidemiology*

episode

عارضة؛ نوبة

فترة يحدث فيها مشكلة أو مرض صحي، منذ بدايته حتى زواله. انظر أيضاً الملاقاة *encounter*.

epizootic

وباء حيواني، سواف

فأشية أو وباء لمرض في جمهرة من الحيوانات (وقد يستعمل أحياناً ليدل أيضاً على أنه قد يصيب جمهرة بشرية).

epornithic

وباء طيري

فأشية أو وباء لمرض في جمهرة من الطيور.

equipoise

استيزان

حالة من فقدان التأكد والتك حول المنافع أو الأضرار التي قد تنجم عن اتباع واحد من نظامين علاجيين بعد إضاح الدراسة وجود دلالة من التجربة معشة مضبوطة بالشواهد، بعدم وجود اهتمام من وجهة نظر أخلاقية حول نظام علاجي أفضل بالنسبة للمريض.

eradication (of disease)

استئصال (المرض)

القضاء على كل حالات العدوى السارية بالقضاء على العامل العدواني بالدجور إلى الترصد *surveillance* وإلى الاحتواء *containment*. واستئصال المرض، كما هو الحال بالنسبة للجدرى، إذ كان استئصاله كان نتيجة لاستطة تعاونية للمكافحة وللترصد. وقد كان الاستئصال الإقليمي ناجماً بالنسبة للساريا في بعض البلدان، ويبدو أن استئصال الحصبة وشيك التحقيق. وقد يستخدم هذا المصطلح ليصف استئصال المرض من منطقة جغرافية

واسعة أو من تقسيم سياسي واسع. وفي عام 1992 عرّفت منظمة الصحة العالمية الاستئصال بأنه تحقيق الحالة التي ينعدم فيها حدوث حالات جديدة من المرض في أي منطقة من العالم، وهو مبني على تشارك كل من أنشطة المكافحة وأنشطة الترصد. إن الأمراض المرشحة للاستئصال في الوقت الحاضر هي شلل الأطفال والسل⁽¹⁾.

¹ WHO Weekly Epidemiological Record 1990: 65: 48: 369-376.

error

خطأ

- 1- نتيجة زائفة أو شاملة تنتج من دراسة أو من تجربة. هناك أنواع متعددة للأخطاء الممكنة الحدوث في علم الوبائيات مثل الأخطاء الناجمة عن التحيز.
- 2- خطأ عشوائي وهو قسم من التباين المرافق لقياس ما، مما لا يمكن نبته لأي قياس آخر أو لأي متغير آخر، ومما يعتبر بشكل عام ناجماً عن المصادفة.
- 3- خطأ منهجي يغلب أن يكون له سبب معروف مثل استخدام أدوات قياس غير صحيحة أو استخدام أدوات القياس بشكل غير صحيح مثل حدوث خطأ في اتجاه ما بشكل دائم. انظر أيضاً التحيز bias.

error type I

خطأ من النمط الأول

(من المرادفات: خطأ ألفا alpha error)

الخطأ الذي يتج عن رفض نظرية البطلان (الانتخاب) null hypothesis أو تجربة صحيحة، مثل التوصل إلى نتيجة أنه لا يوجد فرق رغم أنه موجود.

انظر أيضاً: الاعتداد significance
الاختبار الإحصائي statistical test

error type II

خطأ من النمط الثاني

(من المرادفات: خطأ بيتا beta error)

خطأ ينجم عن عدم رفض فرضية البطلان (الانتخاب) أو تجربة زائفة، مثل التوصل إلى نتيجة أن الفرق غير موجود رغم وجوده في الحقيقة.

انظر أيضاً: القوة power

الاختبار الإحصائي statistical test

estimate

تقدير

يقال عن قياس أو إعلان عن قيمة كمية ما بأنه تقدير إذا كان معروفاً بوجود درجة من الخطأ أو كان ذلك من باب الظن أو الشك.

estimator

مُقَدِّر

في علم الإحصاء: دالة Function لحساب التقديرات الخاصة بـ ثابت، parameter ما مأخوذ من معطيات تحت الملاحظة.

ethics**أخلاقيات**

فرع من الفلسفة يعالج التمييز بين ما هو صحيح وما هو خاطئ من أعمال الناس، مع العواقب الأخلاقية التي تترتب عليه. وتتحكم المبادئ الأخلاقية بالتصرف في علم الوبائيات، كما تتحكم بكل الأنشطة البشرية. إن الموضوعات الأخلاقية التي تظهر في الممارسة الوبائية وفي البحوث تشمل الموافقة المستنيرة أو الموافقة بعد الاطلاع informed consent، والسرية confidentiality، والاحترام لحقوق الإنسان، والسلامة العلمية scientific integrity. وقد طور استماتير الوبائيات. وغ. رهم دلائل إرشادية حول التصرفات الأخلاقية في الدراسات الوبائية (1) (2).

¹ Bankowski Z, Bryant JH, Last JM, eds. Ethics and Epidemiology: International Guidelines. Geneva CIOMS/WHO, 1991.

² Fayerweather WE, Higginson J, Beauchamp TL, eds. Ethics in Epidemiology. New York: Pergamon Press, 1991 (also J Clin Epidemiol 1991; 44, suppl I).

* * *

ethics (ethical) review committee**لجنة مراجعة الأخلاقيات**

انظر مجلس مراجعة الأخلاقيات
institutional review board

* * *

ethnic group**مجموعة إثنية**

مجموعة اجتماعية تتصف بتقاليد اجتماعية وثقافية مميزة، والمحافظة عليها ضمن هذه

المجموعة عبر الأجيال المتعاقبة، إلى جانب وجود تاريخ مشترك وأصل مشترك وإحساس بالتمييز ضمن المجموعة. ويكون لأفراد المجموعة ملامح مميزة في طريقة الحياة وفي الخبرات المشاركة مع تراث وراثي مشترك. وقد تنعكس هذه الملامح في الأمراض وفي الحالة الصحية لدى المجموعة.

انظر أيضاً العرق race

* * *

etiologic fraction (exposed)

جزء أسبابي (للمتعرضين)

انظر الجزء المعزو (للمتعرضين)

attributable fraction (exposed)

* * *

etiologic fraction (population)

جزء أسبابي (للجمهرة)

انظر الجزء المعزو (للجمهرة)

attributable fraction (population)

* * *

etiology**أسباب الأمراض**

المنى الحرفي هو علم الأسباب أو دراسة الأسباب أما في الاستعمال الشائع فهو السبب

انظر السببية causality

الإمراضية pathogenesis

* * *

evaluation

تقييم

عملية يحاول من خلالها تعيين مدى ملاءمة وفعالية الأنشطة ومدى تأثيرها في ضوء الأعراض المقصودة منها، وذلك بشكل منهجي ومادف. ويمكن تمييز ضرور متعددة من التقييم مثل تقييم البنية- struc- تقيم العملية process، تقيم النتيجة outcome انظر أيضاً: التجربة السريرية clinical trial. الفعالية effectiveness. الكفاءة efficacy. الكفاية efficiency. بحوث الخدمات الصحية. تقييم البرامج ووسائل المراجعة review technique، جودة الرعاية quality of care.

* * *

Evans's postulates

مُسلّمات إيفانز

إن توسيع المعلومات الطبية والبيولوجية أدى إلى مراجعة مُسلّمات هنله - كوخ، ودفع بالفريد إيفانز للقول بالمُسلّمات التالية المبينة عليها:

- 1- انتشار المرض يكون أعلى بشكل يعتد به لدى المعرضين للسبب المفترض أكثر مما لدى غير المعرضين له من الشواهد.
- 2- التعرض للسبب المفترض يجب أن يكون أكثر تكراراً بين المصابين بالمرض مما بين الشواهد غير المصابين بالمرض؛ مع ثبات وضع جميع عوامل الخطر الأخرى.
- 3- معدل وقوع المرض يجب أن يكون أعلى بشكل يعتد به لدى المعرضين للسبب المفترض مما لدى غير

المتعرضين، وذلك وفق دراسات استباقية prospective.

- 4- ينبغي أن يتلو التعرض للعامل المسبب المفترض حدوث المرض وفق نوزع نظامي أو نظامي لوغاريتمي وذلك ضمن فترات المغضاة.
- 5- ينبغي أن يتلو التعرض للعامل المسبب المفترض ظهور طيف من الاستجابات لدى الشوي وذلك وفق مدرج بيوارجي معقول يتراوح بين الأشكال الخفيفة وبين الأشكال الشديدة.
- 6- إن الاستجابة التي يمكن قياسها لدى الشوي والتي تتلو التعرض للسبب المفترض ينبغي أن تكون ذات احتمال ظهور مرتفع لدى من كانوا يفتقدون تلك الاستجابة قبل تعرضهم (مثل الأضداد والخلايا السرطانية)، أو أن تلك الاستجابة ينبغي أن تزيد إذا كانت موجودة قبل التعرض. وينبغي أن تكون الاستجابة نادرة لدى الأشخاص غير المعرضين.
- 7- إعادة إظهار المرض تجريبياً لدى الحيوانات أو لدى البشر ينبغي أن يتم عند التعرض للملائم للعامل المسبب المفترض لدى الفئات المعرضة أكثر مما لدى الفئات غير المعرضة. وقد يكون المعرض اختيارياً لدى المتطوعين أو تجريبياً بالتحريض في المختبر وقد يمثل ترضاً طبيعياً نظامياً.
- 8- التخلص من العامل المسبب المفترض أو تعديله يجب أن ينقص من معدل حدوث المرض (مثل توهين الفيروس أو إزالة القطران من بعض السجائر).

9- إن الوقاية أو تعديل استجابة الشوي عند التعرض للعامل المسبب المرض عند التعرض للمرض أو تخفيف المرض أو التخلص منه (مثل التمنيع أو المعالجة بالأدوية المخفضة للكوليسترول ونقل أنواع خاصة من اللمفاويات المرضى السرطان).

10- ينبغي أن يكون للتشخيص والعلاقات الخاصة بالمرضى معنى بيولوجي ووبائي مقبول.

¹ Evans AS: Causation and disease: The Henle-Koch postulates revisited. Yale J Biol Med 1976; 49:175-195.

evidence - based medicine

الطَبُّ التَّجَرُّبِيُّ - الطبُّ المرتكز على البَيِّنَات

عملية إثبات وجود معلومات ملائمة في المنشورات والأدبيات الطبية تتعلق بمشكلة سريرية معينة، أو تطبيق قواعد بسيطة للعلم أو للمنطق لتحديد صحة المعلومات، أو تطبيق المعلومات في مجال مشكلة سريرية. وباختصار هو رعاية المرضى القائمة على بَيِّنَات مشتقة من أفضل الأدلة المتاحة (دراسات ذات معايير ذهبية gold standard).

انظر: التقييم الحرج critical appraisal

تراتب البَيِّنَات hierarchy of evidence

exact method

طريقة صحيحة

طريقة إحصائية مبنية على التوزيع الفعلي (الصحيح) للاحتمالات الخاصة بالمعطيات المدروسة بدلاً من التقريب الطبيعي. مثل

التوزيع الطبيعي وتوزع خي مربع. ومن الأمثلة على الطريقة الصحيحة اختبار الصحة ليفيشر Fishers' exact test.

exact test

اختبار صحة

اختبار إحصائي مرتكز على توزيع فعلي للاحتمالات المتعلقة بالنظرية التي يجري اختبارها في المعطيات المدروسة بدلاً من التقريب الطبيعي. وأكثر اختبارات الصحة شيوعاً هو اختبار فيشر - ايروين للجداول الرباعية.

excess rate among exposed

معدل الزيادة بين المتعرضين

انظر فرق المعدل rate difference

excess risk

احتمال خطر زائد

مصطلح يستخدم في بعض الأحيان للإشارة إلى معدل زيادة الجمهرة - population excess rate وأحياناً أخرى إلى فرق احتمال الخطر risk difference.

expanded programme on immunization

البرنامج الموسَّع للتَّمنيع

جزء من الجهود التي تبذل لتحقيق الصحة للجميع بحلول عام ألفين، والتي تنادي بها منظمة الصحة العالمية ومنظمة الأمم المتحدة لرعاية الطفولة والمنظمات الدولية ومنظمات المساعدة الثنائية. وهو برنامج يستهدف

التمنيع ضد الخناق والكرزاز والشاهوق
وشلل الأطفال والسل، ومتفد بشكل
رئيسي في البلدان النامية.

expansion of morbidity

توسيع المراضة

بازدياد مأمول الحياة فإن انتشار الأمراض
الطويلة الأمد ولاسيما بين الأشخاص
المتقدمين في العمر يزداد. وقد تكون
الاضطرابات النفسية مثل الخرف أحد
الأمثلة (1). لذا فإن مدلول هذا المصطلح
يتعاكس مع مفهوم انضغاط المراضة - com-
pression of morbidity. وقد يترافق
المفهومان معاً في نفس الجمهرة، إذ تصبح
بعض الأمراض أقل انتشاراً، بينما يصبح
بعضها الآخر أكثر انتشاراً.

¹ Kramer JM. The rising pandemic of mental disorders and associated chronic diseases and disabilities. Acta Psychiatr Scand 1980; 62 (suppl 285): 382-397.

expectation of Life

مأمول الحياة

(من المرادفات: مأمول الحياة life expectancy)

العدد الوسطي للسنوات التي يعيشها الفرد
في عمر معين إذا افترض أن معدلات
الوفيات الحالية ستبقى ثابتة. وهو استنتاج
إحصائي مبني على معدلات الوفيات
النوعية للعمر.

إن مأمول الحياة وقت الولادة (e_0) هو العدد
الوسطي للسنوات التي يمكن للمولود أن
يعيشها إذا استمر الاتجاه الحالي لمعدلات

الوفيات. ويتناسب مع العدد الكلي
للسنوات التي يتوقع أن يحياها الأتراب
cohorts مقسوماً على عدد الأطفال
الأتراب. ويعتمد جزئياً على معدلات
الوفيات في السنة الأولى للحياة، لذا فإنه
أكثر انخفاضاً في البلدان الفقيرة منه في
البلدان الغنية، نظراً لزيادة معدلات وفيات
الأطفال والرضع في البلدان الفقيرة.

أما مأمول الحياة في عمر معين هو العمر x
(e_x) فهو العدد الوسطي للسنوات الإضافية
لعمر شخص ما (x) التي سوف يعيشها
وفقاً للاتجاهات الحالية لمعدلات الوفيات،
ويبنى على معدلات الوفيات الخاصة بعمر
معين والخاصة بسنة محددة. إن مأمول
الحياة متباين نظرياً، ومؤشر للأوضاع
الصحية ولمعدلات الوفيات الحالية. وهو
ليس معدلاً.

experiment

تجربة

دراسة يقصد فيها الباحث تغيير واحد أو
أكثر من العوامل ضمن ظروف متحكم بها
بهدف دراسة التأثيرات الناجمة عن ذلك.

experimental epidemiology

علم الوبائيات التجريبي

إن مصطلح علم الوبائيات التجريبي يعادل
في استخدامه المعاصر التجارب المعشاة
المضبوطة بالشواهد randomized
controlled trials. أما بالنسبة
للاختصاصيين بالوبائيات في العشرينات من
هذا القرن فقد كان يعني دراسة الأوبئة في
مستعمرات من الحيوانات التي تجرى عليها

التجارب مثل الفئران والجرذان. والمعنى
الأملي للمصطلح هو أنه ضل، فلذا
وصفت كلمة تجربة بأنها وبائية فإنها تصبح
مرادف للتجربة المعشاة المضبوطة بالشواهد
randomized controlled trials. إن
التجارب السريرية أو التجارب التي تركز
على المجتمع community-based هي
وحدتها التي تستحق مصطلح تجربة أو
التجربة الغير كاملة quasi-experiment
شريطة إمكانية تعديل الظروف أثناء فترة
الدراسة. انظر أيضاً الطراز الحيواني
animal model

experemental study

دراسة تجريبية

دراسة تكون ظروفها تحت ضبط مباشر من
قبل المشرف على الاستقصاء وفي علم
الوبائيات، هي دراسة يتقى فيها جمهرة
لإجراء تجربة مخطط لها لإدخال نظام
علاجي يمكن قياس تأثيراته بمقارنة نتائج
ذلك النظام على المجموعة الخاضعة للتجربة
مع نتائج نظام آخر في المجموعة الشاهدة.
ولتجنب الوقوع في التحيز، ينبغي أن يكون
كل من المجموعتين المدروسة والشاهدة قابلاً
للمقارنة فيما عدا النظام العلاجي المدروس.
ويتم توزيع الأفراد بين المجموعتين
(مجموعة الدراسة experimental
والمجموعة الشاهدة control) بشكل
عشوائي. وكذلك يتم توزيع الأفراد في
الدراسة المعشاة المضبوطة بالشواهد. أما في
بعض التجارب كما في فلورة المياه فيتم
توزيع مجتمعات كاملة وبشكل غير عشوائي
ضمن مجموعات التجربة ومجسرات
شاهدة.

explanatory study

دراسة تفسيرية

دراسة غرضها الرئيسي التفسير وليس مجرد
الوصف، ويتم الوصف باستفراء النتائج
للتغيرات نوعية ويفهم آليات العمل.
انظر أيضاً: الدراسة المسلية البراضامة
pragmatic study

explanatory variable

متغير تفسيري

- 1- متغير يفسر بشكل سببي الترابط أو
النتيجة من الدراسة
- 2- في علم الإحصاء: مرادف للمتغير
المستقل independent.

exposed

معرض

في علم الوبائيات يستخدم مصطلح
المجموعة المعرضة للمجموعة التي تعرض
أفرادها لسبب من المفترض أنه يسبب أحد
الأمراض أو أحد الأوضاع الصحية التي
تحتل باهتمام المدارس، أو أنه ينلك صفة
تحدد النتيجة الصحية المدروسة.

exposure

تعرض

- 1- الاقتراب من أو التماس مع مصدر
للعامل المسبب للمرض وبطريقة يكون
فيها انتقال العامل المعرض أو التأثيرات
الضائرة له ممكنة الحدودت بشكل فعال.
- 2- كمية عامل ما تعرضت له مجموعة أو
تعرض له أحد الأفراد، وقد يؤخذ

بالحسبان الجرعة والكمية من الكائنات الحية التي دخلت إلى أو تفاعلت مع الإنسان.

3- قد يكون المتعرضون مستفيدين وليسوا متضررين مثل التعرض للعوامل المنفعة.

exposure assessment

تقييم التعرض

عملية تقييم للتركيز أو للشدة أو للمدة أو للتكرار الذي يتم فيه التعرض لعامل يمكن أن يؤثر على الصحة.

exposure control

مكافحة التعرض

انظر استعراف المخاطر- *hazard identification*

exposure limit

حد التعرض

مصطلح عام يحدد المستوى النظامي للتعرض والذي ينبغي عدم تجاوزه.

exposure odds ratio

نسبة أوجحية التعرض

انظر معدل الأرجحية *odds ratio*

exposure ratio

نسبة التعرض

النسبة بين المعدلين التي يتعرض فيهما الأشخاص في كل من مجموعتي الحالات

والشواهد ضمن دراسة للحالات والشواهد إلى عامل خطر أو للعامل الراقى المدرس.

expressivity

تعبيرية

في علم الوراثة: المدى الذي يعرض الجين فيه (يعبر عن) نفسه.

extrapolate, extrapolation

يستقرى؛ استقراء

أن يتوقع قيمة من متغير ما خارج عن مجال الملاحظة؛ والنتيجة هي الاستقراء.

extremal quotient

الحاصل الأقصى

النسبة بين المعدل في منطقة جغرافية ذات المعدل الأقصى للتدخلات مثل الإجراءات الجراحية وبين المعدل في منطقة جغرافية ذات المعدل الأدنى لتلك التدخلات¹.

¹ Kazandjian VA. The extremal quotient as a measure of variation in the rate of surgical procedures. Health serv Res 1989; 24: 665-684. [there aren't any "et al's"].

extrinsic incubation period

دور الحضانة الخارجي

الوقت اللازم لتطور العامل المسبب للمرض في الناقل منذ زمن التقاط ذلك العامل حتى الزمن الذي يصبح فيه الناقل معدياً.

انظر أيضاً: دور الحضانة *incubation period*

العسوى المنقولة بناقل *vector-born infection*

F

F distribution

توزع فيشر «F»

(من المترادفات: توزع معدل التفاوت variance ratio distribution)

توزع نسبة كميتين مستقلتين، كل منهما يتوزع بشكل متفاوت في النماذج المتوزعة بشكل طبيعي. وقد سمي باسم العالم A. R. فيشر (1890 - 1962) الذي وصف هذا التوزع لأول مرة.

F1

ف 1

يقراً (ف واحد). وهو مصطلح يستعمل في الوراثة لوصف الجيل الأول من النسل الناتج عن التزاوج.

factor

عامل

(من المترادفات: محدد determinant)

1 - حادث أو صفة أو كيان قابل للتعريف يؤدي إلى تغيير في الوضع الصحي أو في نتيجة أخرى معروفة.

انظر أيضاً: السببية causality، تسبب المرض- causation of disease، العوامل الداخلية.

2 - مرادف لتغيير مستقل فثوي categorical أو بشكل أدق هو متغير مستقل استعمال لتعريف عضوية

مجموعات مختلفة الصفات بشكل؛ أموز عددي. كما في قولنا «الازدحام أحد عوامل نقل المرض» فالازدحام يمثل المستوى الأعلى للعامل «تجمع الناس».

factor analysis

تحليل العامل

مجموعة من الطرق الإحصائية المستخدمة لتحليل العلاقة بين عدد من المتغيرات بهدف التقدير العددي للأبعاد الأساسية التي تميز المعطيات الملاحظة ولوصف ولقياس تلك الأبعاد. ويستخدم هذا المصطلح بتواتر كبير في وضع نظام سلبي لتحديد أحراز scores المعدلات والاستيانات.

factorial design

تصميم عاملي

أحد طرق وضع دراسة أو تجربة للتأكد من أن جميع المستويات التي تخص أي تداخل أو أي عامل تصنيفي تحدث في جميع المستويات الأخرى.

false negative

سلبي كاذب

اختبار سلبي يؤدي إلى المادة من مواد الدراسة ذات المرافقات التي يهدف إليها الاختبار.

تعيين شخص مريض على أنه صحيح أثناء إجراء المسح لكشف المرض.

انظر: التحريّ Screening

الحساسية Sensivity

النوعية Specificity

false positive

إيجابي كاذب

اختبار إيجابي يؤدي إلى مادة من مواد الدراسة التي تفتقد إلى المواصفات التي نفذت الدراسة للوصول إليها. تعيين شخص صحيح على أنه مريض عند إجراء المسح لاكتشاف المرض.

انظر أيضاً: التحري Screening

الحساسية Sensivity

النوعية specificity

familial disease

مرض عائلي

مرض يبدي ميلاً للحدوث في العائلة. إن حدوث المرض في العائلة قد ينجم عن الانتقال الوراثي، أو الانتقال ضمن العائلة، أو عن العادات والتقاليد، أو التفاعل المتبادل ضمن العائلة، أو للتجارب التي يتشارك فيها أفراد العائلة، ويشمل ذلك التعرض لبيئة خاصة.

عائلة تصنيفات الأمراض والمشكلات الصحية

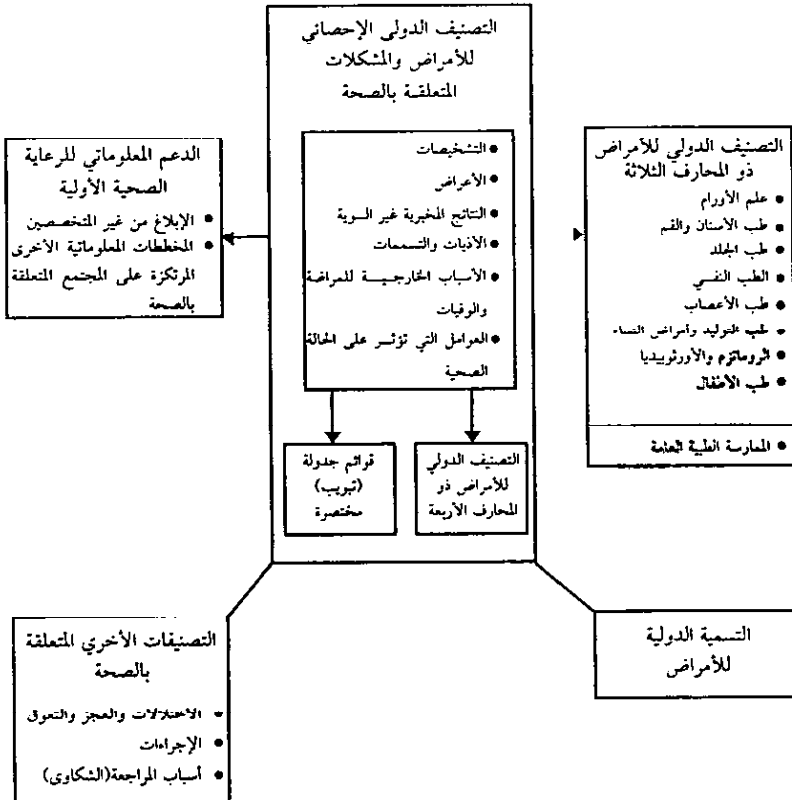

family**عائلة**

مجموعة من شخصين أو أكثر تتحد بالروابط الدموية (الوراثية) أو بالتبني أو بالزواج أو ما يعادله من التنظيمات القانونية. وقد تضم العائلة أفراداً غير مشاركين في السكن، ولكنهم متحدون بالرباط الدموي. وقد تهتم الدراسات الويائية بأفراد العائلة أو بمن يتشاركون في السكن الواحد.

* * *

family, extended**عائلة ممتدة**

مجموعة من الأشخاص يتسمون إلى عدد من الأجيال، المتحدّة برابطة الدم أو برابطة التبني أو برابطة الزواج أو برابطة مكافئة لذلك.

انظر أيضاً: العائلة النواة nuclear family.

* * *

family contact disease**مرض مخالطة عائلية**

مرض يحدث بين أفراد عائلة عامل أو حرفي معرض لمادة سامة مثل غبار الاسبوس (الاميانط)، ويحمل هذا النبار بجسمه أو بملابسه إلى المنزل مؤدياً إلى ترض أفراد آخرين من العائلة.

* * *

family, nuclear**عائلة نواة**

مجموعة من الأشخاص الذين يؤلفون عائلة

من جيل واحد أو على الأكثر من سبيلين، وتتكون العائلة النواة من الوالدين (الزوجين) ومن أطفالهما، وتجمع بينهما وحدة الدم أو التبني أو رباط الزواج أو ما يعادلهما من روابط.

* * *

family of classifications**عائلة من التصنيفات**

لقد أوصى المؤتمر المنعقد للمراجعة العاشرة للتصنيف الدولي للأمراض والمشاكل المتعلقة بالصحة بسبني مفهوم العائلة في تصنيف الأمراض والمشاكل المتعلقة بالصحة⁽¹⁾. وتؤلف هذه العائلة المراجعة العاشرة للتصنيف الدولي للأمراض. وهو تصنيف ثلاثي المحارف في نواته التي هي قسائم الجدولة (التبويب) المختصرة، ورباعي المحارف فيما عدا ذلك، فيما يتعلق بالإبلاغ الميداني من قبل غير المتخصصين، وبالعلومات الأخرى التي تركز على المجتمع والتعديلات المبنية على الاختصاص في علم الأورام وفي الطب النفسي، والتصنيفات الأخرى المتعلقة بالصحة (للإجراءات وأسباب المراجعة) والتسمية الدولية للأمراض.

¹ ICD-10, Vol 1: Report of the International Conference for the Tenth Revision of the International Classification of Diseases (pp. 9 - 28, Vol 1, ICD-10). Geneva: WHO, 1993.

* * *

family study**دراسة عائلية**

دراسة وبيائية لعائلة أو مجموعة من العائلات. وقد يستخدم هذا المصطلح

لوصف الترصد لمجموعة العائلات مثل
ترصد السل . أما في الوراثة فإن
استقصاء العائلات قد يدي مواصفات غير
معتادة بهدف تحديد فيما إذا كان هناك
عناقيد من الصفات في بعض الحالات ،
وتعليل سبب وجودها بعد ذلك .

Farr's laws of epidemics

قوانين فار في الوباء

كان ويليام فار (1807 - 1883) أول من
جمع الملخصات في مكتب التسجيل العام
في انكلترا وويلز، وسن العديد من القوانين
في الأوبئة⁽¹⁾. وقد عرف العلاقة بين
الانتشار والوقوع. ولاحظ أن الوباء يظهر
في المواضع غير الصحية ويتخذ مساراً
نظامياً ثم يتضاءل. وفي تقريره السنوي
الثاني لعام 1940 أوضح بدراسة رياضية أن
تضاؤل معدل الوفيات في الوباء المنحصر يتم
بمعدل متسارع ووحيد النمط. وقد بنى
نماذج رياضية لتفسير التاريخ الطبيعي
للمرض الوبائي، وبشكل صحيح وواضح
في غالب الأحيان.

1 Farr W. *Vital Statistics; A Memorial Volume of Selections from the Reports and Writings of William Farr*. Edited by Noel Humphries. London: Stanford, 1885.

fatality rate

معدل الإماتة

معدل الوفيات الذي يلاحظ في سلسلة
معينة من الأشخاص الذين تأثروا بحدث ما
في وقت واحد، مثل ضحايا إحدى
الكوارث. وينبغي أن يتجنب الباحثون هذا

المصطلح لأنه يلتبس مع معدل إماتة
الحالات . case fatality rate .

feasibility study

دراسة إمكانية التطبيق

دراسة مبدئية تهدف لتحديد مدى إمكانية
تطبيق برنامج أو إجراء سسي مختصر، أو
إمكانية إجراء دراسة كبيرة، وتقدير العوامل
التي قد تؤثر على مدى إمكانية التطبيق.
انظر أيضاً الدراسة الاستقصائية الارتبائية
pilot investigation study .

fecundity

خصوبة

قابلة إنتاج ذرية أحياء. ويصعب قياس
الخصوبة لأنها تشير إلى القابلية النظرية
لمرأة ما للحمل بجنين وإتمام ذلك الحمل
حتى نهاية الأوان، فإذا أنجبت مولوداً حياً
فإن هذا يعني أنها وزوجها كانا قادرين على
الإنجاب في وقت ما من الماضي.

female - male gap

الفجوة بين الذكور والإناث

مجموعة من التقديرات الوطنية أو الإقليمية
وغيرها من التقديرات، مثل الوضع الصحي
ومعرفة القراءة، وفي هذه التقديرات يعبر
عن جميع الأرقام المتعلقة بالإناث كنسب
مئوية من الأرقام الخاصة بالذكور، فيسا
تعتبر الأرقام الخاصة بالذكور 100.
(المصدر: اليونيسف).

fertility**خصوبة**

الإنتاج الفعلي لنسل حي. ولا يتضمن ذلك وفيات الأجنة، وولادة الجنين ميتاً داخل الرحم (الإملاص stillbirth) والإجهاض، عند قياس الخصوبة في الجمهرة.

انظر أيضاً: الحُمليَّة gravidity

الحالة الإنجابية parity

* * *

fertility rate**مُعدَّل الخصوبة**

انظر المعدل العام للخصوبة general fertility rate .

* * *

fertility ratio**نسبة الخصوبة**

قياس للخصوبة في الجمهرة، يحرص فيه عدد الإناث في الجمهرة في الصورة (البسط) وينسب إلى عدد الإناث في العمر المناسب للحمل. وتعرف نسبة الخصوبة كما يلي:

$$1000 \times \frac{\text{عدد الفتيات تحت عمر 15 سنة}}{\text{عدد النساء في المجموعة العمرية 15 - 49}}$$

يجب ألا يلتبس هذا المصطلح مع المعدل العام للخصوبة general fertility rate .

* * *

fetal death**وفاة جنينية**

(من المرادفات: الإملاص أو ولادة الجنين ميتاً stillbirth)

موت محصول الحمل قبل خروجه من

الحامل، بغض النظر عن فترة الحمل. ويشار إلى الموت بأنه غياب التنفس أو أي مظهر من مظاهر الحياة بعد انفصال الجنين عن أمه، ومظاهر الحياة هي ضربات القلب، نبضان الحبل السري، وحركة واضحة لعضلة إرادية. ويعرف الموت بشكل مختلف إذا وقع بعد الأسبوع العشرين أو الثامن والعشرين من الحمل (إن تمديد مدة الحمل يختلف وفق التشريعات المختلفة، مما يجعل المقارنات الدولية أمراً صعباً). وقد أرمى المؤتمر الذي عقدته منظمة الصحة العالمية حول المراجعة العاشرة للتصنيف الدولي للأمراض ببقاء تعريف الوفاة الجنينية fetal death دون تغيير. انظر أيضاً ولادة حية live birth .

* * *

fetal death certificate**شهادة وفاة جنين**

(من المرادفات: شهادة ولادة جنين ميتاً أو الإملاص certificate of stillbirth)

تسجيل للإحصاءات الحيوية لوفاة جنين أو إملاص. وقد تتطلب بعض التشريعات استخدام الشهادة الخاصة بوفاة الجنين لتسجيل جميع حصائل الحمل، فيما تتطلب تشريعات أخرى استخدام هذه الشهادات في الحالات التي يصل فيها الحمل لفترة محددة هي الأسبوع العشرين أو الأسبوع الثامن والعشرين على الأقل.

* * *

fetal death rate**معدل الوفيات الجنينية**

(من المرادفات: معدل الإملاص stillbirth)

(ratio)

عدد وفيات الأجنة في سنة ما، يعبر عنه كنسبة إلى العدد الكلي للمواليد (المواليد الأحياء مضافاً إليها وفيات الأجنة) في نفس السنة. ويعادل:

$$1000 \times \frac{\text{عدد وفيات الأجنة في سنة ما}}{\text{عدد الأجنة + عدد المواليد الأحياء في نفس السنة}}$$

وينبغي ملاحظة أن المقام (المخرج) يزيد على ما هو عليه في نسبة وفيات الأجنة، لذا فإن معدل وفيات الأجنة أقل قيمة من نسبة وفيات الأجنة التي تستخدم في بعض التشريعات. إن المقارنات الدولية للاحصائيات المتعلقة بوفيات الأجنة وبوفيات ولادة الجنين ميتاً أو الإمداد لا تكون خاطئة إذا لم يؤخذ هذا التمييز بالحسبان.

* * *

fetal death ratio

نسبة وفيات الأجنة

قياس للضايح من الأجنة ونسبته لعدد المواليد الأحياء ويعرف على الشكل التالي:

نسبة وفيات الأجنة =

$$\frac{\text{عدد وفيات الأجنة في سنة ما}}{\text{عدد المواليد الأحياء في سنة ما}}$$

ويمكن التعبير عنه كمعدل منسوب لكل 1000.

* * *

field survey

مسح حقلي

تجميع المعطيات في الحقل أو في الميدان، والذي يقوم به في غالب الأحوال أشخاص غير أكاديميين ممن عزم البهرة.

وهي طريقة لتأسيس العلاقة بين اثنين أو أكثر من المتغيرات، ضمن المجموعة، وفق تعابير عددية، وذلك باستخلاص المعلومات من المصادر المتوافرة، وتجميعها والمقارنة بينها (ولانقتصر المصادر على السجلات بل تعداها لتشمل الناس الذين يبدون بأرائهم ومشاعرهم عما يحدث).

انظر أيضاً: دراسة المقطع العرضي - cross-sectional study

* * *

Fisher's exact test

اختبار فيشر للصحة

اختبار للترابط بين الجدول الثنائي - two-by-two table المبني على التوزيع الصحيح العسوط الهندسي، hypergeometric، للتكرارات ضمن الجدول.

* * *

fishing expedition

حملة صيد

دراسة استكشافية تهدف لكشف أدلة، وللوصول إلى دراسة تالية. ورغم استخدام هذا المصطلح في بعض الأحيان بشكل معلوط فإن استخدام هذه الدراسة قد يستحق بعض الاهتمام لبعض الأسباب؛ مثل البحث عن الأدلة التي تتعلق بسبب حدوث فاشية كبيرة مهددة للحياة. ومن الأمثلة المعاصرة التقصي البدني لداء الفيالقة legionaires disease.

* * *

fitness

لياقة

تحمل هذه الكلمة معانٍ خاصة في حقول عديدة تتعلق بالوبائيات.

1 - في الوراثة السكانية: قياس للنجاح النسبي في مجال البقاء على قيد الحياة (البقاء) وفي مجال الإنجاب لدى نمط ظاهري محدد أو لدى مجموعة فرعية من السكان.

2 - في تعزيز الصحة وفي تقييم الأخطار على الصحة تعد اللياقة البدنية مجموعة من الصفات التي تمكن الناس من الوصول إليها والتي تتعلق بمقدرتهم على القيام بالأنشطة البدنية. ويمكن وصف اللياقة الفكرية والعاطفية وقياسها بدرجة ما.

fixed cohort

أتراب ثابتون

مجموعة من الأتراب يكون الأعضاء فيها ثابتي العدد بسبب وجودهم في وقت حدوث حدث معين (الوقت صفر). ومن الأمثلة على الأتراب الثابتين من بقي على قيد الحياة في هيروشيما بعد انفجار القنبلة الذرية فيها. انظر أيضاً الأتراب المغلقين closed cohort.

flow digram

مخطط المجريات

(من المرادفات: طراز منطقي logic model)
شكل ترميمي يتألف من وحدات يتصل بعضها ببعض بواسطة أسهم تمثل خطوات في عملية ما. تستخدم الخوارزمية algo-rithm في تحليل القرارات، أما مخطط

المجريات فله استخدامات متعددة مثل إيضاح إمكانيه التنفيذ، التوظيف، والخسائر عند تصميم وتنفيذ دراسة ما.

focus of infection

بؤرة عدوى

مصطلح يستخدم في وبائيات الملاريا، وبندل على موضع محدد ومعرف، يتضمن العوامل الوبائية اللازمة لنقل العدوى، وهي الإنسان ومصدر العدوى وجمهرة الناقل والظروف البيئية الملائمة. ويمكن استخدام هذا المصطلح في الأمراض المعدية الأخرى.

follow-up

متابعة

المراقبة على مدى فترة زمنية لمجموعة من الناس أو لأفراد أو لجمهرة محددة منذ البداية، ممن تم إجراء تقييم لبعض الصفات الملائمة لديهم، بهدف مراقبة التبدلات في الوضع الصحي أو في المتغيرات المتعلقة بالصحة. انظر أيضاً: الأتراب cohort.

follow-up study

دراسة متابعة

دراسة تتناول أفراداً أو جماهير تم اتقاؤهم على أساس تعرضهم لعامل خطر، أو لبعض الإجراءات الوقائية أو العلاجية المعنية، أو يكون لديهم خصائص معينة، ويتابعون في هذه الدراسة لتقييم نتيجة

تعرضهم، والإجراءات، وتأثيراتها على الصفات المدروسة مثل وقوع الأمراض.

fomites

أدوات موصلة للعدوى

أدوات تحمل العدوى للآخرين بسبب تلوثها بكائنات عضوية ممرضة. ومن الأمثلة على ذلك المناديل، كؤوس الشرب، مقابض الأبواب، اللباس، اللعب.

force of morbidity

قوة المراضة

(من المرادفات: معدل المخاطر hazard rate، كثافة الوقوع الفوري - instantane-ous incidence density، معدل الوقوع الفوري، معدل الوقوع الشخصي - الزمن) قياس نظري لعدد الحالات الجديدة التي تحدث في وحدة الجمهرة والزمن مثل الشخص السنوات التعرض للخطر. وهو مقياس لوقوع المرض في نقطة ما من الزمن هي النقطة t تحدد من الناحية الرياضية بالحد الذي تقترب فيه Δt من الصفر بالمعادلة التالية:

$$\frac{\text{احتمال أن يصاب شخص ما في الزمن } t \text{ بالمرض في الفترة } \Delta t + t}{\Delta t}$$

فالقيمة الوسطية لهذه الكمية مقسومة على الفترة t إلى $t + \Delta t$ يمكن أن تقدر بالمعادلة التالية:

$$\frac{\text{وقوع الحالات الملاحظة في الزمن } t \text{ إلى } t + \Delta t}{\Delta t}$$

عدد وحدات الشخص والزمن من الإصابات الملاحظة في الزمن t إلى $t + \Delta t$

force of mortality

قوة الوفيات

(من المرادفات: معدل الوفيات الاكتوارية (actuarial death rate)

هو معدل المخاطر لوقوع الوفيات في نقطة ما في الزمن t أي إلى الذي يصل فيه Δt إلى الصفر، لاحتمال أن الفرد على قيد الحياة في الزمن t سيموت في الزمن $t + \Delta t$ مقسوماً على Δt . ولكن يجب تمييز هذا المصطلح عن معدل الوفيات التراكمي cumulative death rate.

forecasting

تنبؤ

طريقة لقياس ما يمكن أن يحدث في المستقبل بشكل يستند على استقراء النزعة الحالية (الديمغرافية أو الإبيديولوجية trend أو غيرهما). وقد تكون طريقة التنبؤ أقل فائدة من طريقة بناء السيناريو scenario building الذي، يتسم بالمزيد من المرونة، ومن الأمثلة على ذلك استنتاج نزعة الوفيات الناجمة عن مرض القلب التاجي في الستينات في الولايات المتحدة، فقد كان يوحي بأن معدل الوفيات سوف يستمر بالازدياد، بينما الحقيقة أظهرت أن هذا المعدل بدأ بالانخفاض بعد ذلك بوقت قصير.

fortuitous relationship

علاقة تصادفية

العلاقة التي تقع بمحض الصدفة ولا تحتاج لتفسير آخر.

forward survival estimate

تقدير استباقي للبقاء على قيد الحياة

إجراء يهدف إلى تقدير توزع العمر في وقت لاحق بالاستفادة من التوزع العمري الملاحظ وإسقاطه على الوقت القادم. يستخدم في هذا الوقت نسب (البقيا - sur- vival ratios) التي يحصل عليها في غالب الأحيان من جداول مُجرّبات الحياة . life tables

* * *

fourfold table

جدول رباعي

انظر جدول التوافق contingency table

* * *

“fourth world”

«العالم الرابع»

الوضع البيئي والاجتماعي الاقتصادي في المناطق الحضرية المتردية الأحرار في جوار البلدان المترفة، والتي تشبه أحوالها الأحوال السائدة في أشد البلدان فقراً. ويضم هذا المفهوم أيضاً الناس المحرومين من المأوى والطبقات الدنيا المجردة من الحقوق المدنية الذين يوجدون في بعض المجتمعات في البلدان الغنية. وينبغي تجنب استخدام هذا المصطلح بدون شرح علمي في الكتابات العلمية. وقد أورد في هذا المعجم لعدم وجوده في المعجم القياسية.

* * *

fractals

فراكتالات

نماذج رياضية طورها بيرونيت ماندليبروت عام 1977، يكون فيها لبعض الأجزاء الصغيرة شكلاً ثابتاً مماثلاً لمحمل الشكل العام. ويرى أن للعروق الدموية وللقصات التنفسية سلوك مماثل لنظرية الفراكتال.

إن تطبيق نظرية الفراكتال يتم في الدراسات التي تتناول طرق تكاثر وانتشار الجماهر. وقد تطبق القواعد ذاتها في صدد انتشار بعض الأورام والأمراض المعدية.

* * *

fragile data

معطيات هشة

معطيات مشتقة من دراسة جيدة التصميم ورغم أنها لاتصل إلى مستوى من الاعتداد الإحصائي، فإنها تصل إلى نتائج هامة وغير متوقعة. وبالمقابل هي معطيات تصل إلى استنتاج نتائج هامة من دراسة سيئة التصميم. ويفضل تجنب استخدام هذا المصطلح.

* * *

fourfold table

جدول رباعي

انظر جدول التوافق contingency table

* * *

Framingham study

دراسة فرامنجهام

تعد دراسة فرامنجهام من أفضل دراسات الأتراب التي أجريت حول أمراض القلب، وفيها تم استقصاء نماذج من السكان

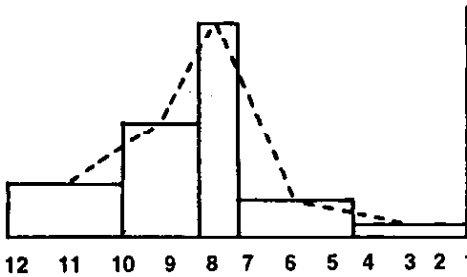

مضلع تكراري: عدد الحالات المبلغ عنها في شهور معينة

From Abramson JH, *Making Sense of Data*, 2nd Ed. 1994.

القاطنين في فرامنجهام في ماساشوتس منذ عام 1949، ودراسة عوامل الخطر المتعلقة بوقوع أمراض القلب، وفي مرحلة تالية مراحل خطر تتعلق بنتائج أخرى.

frequency

تَوَاتُر / تكرار

انظر الحدوث occurrence

frequency distribution

توزع تكراري

انظر توزع distribution

frequency matching

مطابقة تكرارية

انظر المطابقة matching

frequency polygon

مُضَلَعٌ تَكَرَّارِيّ

توضيح ترميمي لأحد التوزيعات. يتم بوصل مجموعة من النقاط التي يكون لكل منها محور أفقي هو منتصف الفئة ومحور عمودي هو الارتفاع الذي يبلغه التكرار.

function

دالة

كمية أو صفة أو حقيقة تتعلق بحقيقة أخرى بحيث يمكن أن تعتمد عليها وتعرض للاختلاف تبعاً لها.

funnel plot

تخاطط قمعي

أحد وسائل التخاطط المستخدمة في التحليل التلوي metaanalysis الذي يهدف لاستقصاء تمييز النشر أو الطباعة. وفيه يرسم احتمال الخطر المتوقع بالنسبة إلى

حجم العينة (1) فإذا لم يكن هناك تمييز النشر أو الطباعة يأخذ الشكل شكل القمع، أما إذا كانت طباعة أو نشر الدراسات ذات النتائج التي يعتد بها أكثر احتمالاً فتظهر فجوة في الزاوية السفلية اليسرى من القمع.

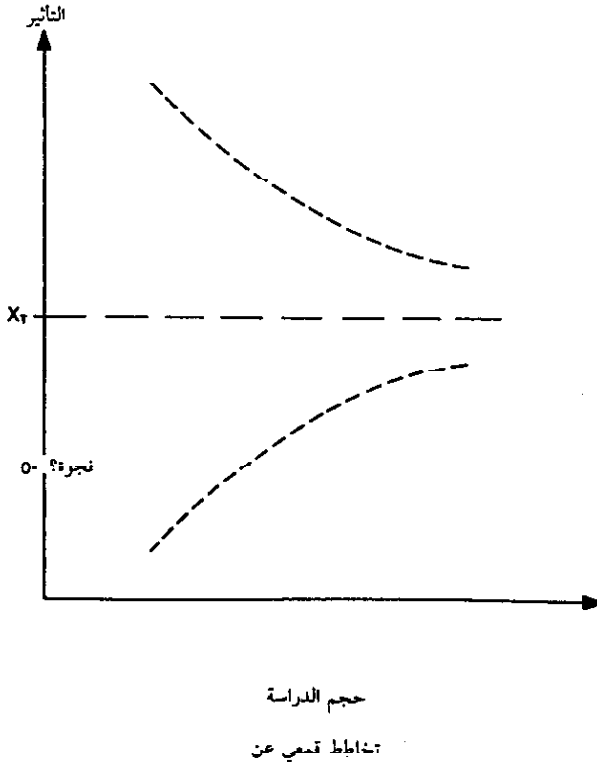

from Dickerson and Berlin, op. cit. With permission.

¹Dickerson K, Berlin JA. Meta-analysis: State of the science. *Epidemiol Rev* 1992; 14 : 154 - 176.

G

gaussian distribution

تَوَزُّعٌ غَاوْسِيٌّ

انظر التوزع الطبيعي أو النظامي normal distribution

* * *

game theory

نَظَرِيَّةُ الْمُبَارَاةِ

فرع من المنطق الرياضي وضعه فون نيومان ومورغنستيرن⁽¹⁾ يعني بالمدى الذي تبلغه التفاعلات المحتملة في استراتيجية خاصة. يمكن تعيين كل تفاعل على أنه احتمال، ويؤدي كل تفاعل إلى فعل تال في المباراة يقوم به المتباري أو الغريم. وتستخدم هذه النظرية بشكل رئيسي في تحليل النظم وفي بعض التطبيقات مثل مباريات الحروب. وقد يكون لهذه النظرية استخدام شائع في ترسد الأمراض ومكافحتها، وهي أيضاً إحدى النظريات الهامة المستخدمة في تحليل القرارات السريية.

¹ von Neumann J, Morgenstern O. *Theory of Games and Economic Theory*. New York: Wiley, 1947.

* * *

gatekeeper

ناظم

شخص أو نظام ينظم بشكل انتقائي أو يضبط الوصول إلى خدمة الرعاية الصحية.

* * *

gay

لُوطِي

شاذ جنسياً. لقد أدى الأثر الكبير للإيدز على أعضاء مجتمع الشاذين جنسياً في الكثير من المدن الكبيرة إلى وضع العديد من الدراسات الأيديولوجية التي ترومح أدق التفاصيل الخاصة بالتاريخ الطبيعي للإيدز، وتقود إلى تقييف صحي فعال يهدف إلى مكافحة الوباء.

* * *

gender

جِنْدَرٌ؛ جِنْدَرٌ؛ البُعْدُ الاجتماعي للجنس

مصطلح يوضح أهمية الوعي الاجتماعي والمواقف الاجتماعية والمعتقدات الاجتماعية الكلية حول الذكور والإناث وحول التوجيه الجنسي أحياناً. وقد يكون هذا الاستخدام صحيحاً من وجهة نظر سياسية أو شكلاً عما أطلق عليه فاوولر⁽¹⁾ الموقف الجنسي gen-teelism، وعندما يستخدم لفظ جندر محل لفظ جنس في عناوين الجداول الإحصائية فقد يؤدي إلى الالتباس؛ إذ لا يوجد في الإنكليزية في قواعد اللغة ما يشير إلى الذكر والمؤنث والحادي، بينما يوجد مثل ذلك في اللغات الأخرى ويتوزع متضارب. فالفتاة في اللغة الألمانية مذكر.

¹ Fowler HW. *Modern English Usage*, 2nd Ed., Revised and edited by Sir Ernest Gowers. Oxford and New York: Oxford University Press 1965.

* * *

gene

جين

تتألف من الدنا يرمز لإنتاج بروتين خاص أو ينظم الجينات الأخرى. وتعتمد الجينات الأساس البيولوجي للوراثة وهي تشغل مواضع دقيقة التحديد على الصبغيات.

* * *

gene pool

تَجْمِيعَةُ الجينات

مجموع الجينات التي توجد لدى أفراد تكاثروا من الجمهرة.

* * *

general fertility rate

مُعدَّلُ الخصوبة العام

قياس للخصوبة أكثر دقة من معدل المواليد الخام crude birth rate. في الصورة (البسط) نجد عدد المواليد الأحياء في منطقة ما في سنة ما وفي المخرج (المقام) نجد عدد النساء في سن الإنجاب (15-44 أو 49-15) ويعرف كالتالي:

$$1000 \times \frac{\text{عدد المواليد الأحياء في منطقة ما في سنة ما}}{\text{جمهرة الإناث في سن الإنجاب بين (15 - 44) سنة في منتصف تلك السنة}}$$

إن الحد الأعلى للعمر في حساب هذا المعدل في معظم التشريعات 44 عاماً

* * *

generation effect

تأثير الجيل

(من المرادفات: تأثير الأتراب cohort effect)

اختلافات في الوضع الصحي تنشأ عن عوامل سببية متعددة يعرض لكل منها جمهرة من أتراب المواليد وتكون لهم بمثابة بيئة متفردة وترافق فترة حياتهم.

* * *

generation time

زمن الجيل

الفترة الممتدة بين تلقي العدوى وبين الإعداء الأقصى لدى المضيف الثوي. وينطبق ذلك على الحالات السريرية وعلى حالات العدوى المسترة. وكذلك بالنسبة للعدوى التي تنتقل من شخص لآخر، فإن الفترة بين الحالات يتم تعيينها بزمن الجيل.

انظر الفاصل التسلسلي serial interval

انظر أيضاً دور الحضانة incubation period.

* * *

genetic drift

انحراف جيني

اختلاف عشوائي في تكرار الجينات بين جيل وآخر، يلاحظ في غالب الأحيان في الجماعات الصغيرة. وهو عملية تطورية للتكوين الوراثي للجمهرة وفق تذبذبات إحصائية عشوائية.

* * *

genetic engineering

الهندسة الوراثية

العمل على الجين أو المجرع الجيني genome عند كائن حي.

* * *

genetic epidemiology

الوبائيات الوراثية

العلم الذي يتعامل مع الأسباب والتوزيع والمكافحة لأمراض تظهر عند الأقارب ومع حالات موروثية للأمراض في كامل الجمهورية. وهو دراسة أثر العوامل الوراثية وتفاعلها المتبادل مع العوامل البيئية في حدوث المرض لدى الجماهير البشرية. وقد حققت هذه الدراسات تقدماً كبيراً وسريعاً منذ تطور الوبائيات الجزيئية molecular epidemiology.

* * *

genetic linkage

ارتباط وراثي

تشغل بعض الجينات مواضع معينة على الصبغيات بحيث يأتي واحد من كل زوج من الجينات من أحد الأبوين، وعندما يكون هناك اثنان من الجينات متقاربين من بعضهما إلى حد بعيد ضمن زوج من الصبغيات فإنهما يميلان للانتقال الوراثي مع بعضهما، فإزالة أحدهما عنها مترابطة ويقال لهذه الظاهرة ارتباط وراثي.

* * *

genetic penetrance

انفاذ وراثي

المدى الذي يعبر به عن الحالة المحددة وراثياً لدى الفرد. وهذا الانفاذ يحدد التكرار الذي يظهره التأثير الوراثي في الجماعة.

* * *

genetics

علم الوراثة؛ الوراثة

فرع من العلوم البيولوجية يعالج الوراثة والاختلافات لدى الأفراد الذين ينتمون إلى نفس النوع. وأهم فروعه علم الوراثة السكانية population genetics وهو يتراكم مع علم الوراثة، لذا يتوجب علينا إدراج المصطلحات الوراثة الصريحة في هذا المعجم.

* * *

genome

المجموع الجيني؛ مجين

مصفوفات أو سلسلة الجينات التي يحملها الفرد.

* * *

geographic pathology

الباثولوجيا الجغرافية

(من المرادفات: الجغرافيا الطبية medical geography)

الدراسة المقارنة للبلدان أو المناطق التي تتضمنها تلك البلدان، فيما يتعلق باختلاف معدلات المراضة والوفيات، والهدف المستبطن من هذه الدراسة هو عادة توضيح أن الاختلافات ناجمة عن أو تتعلق بالبيئة الجغرافية.

* * *

geometric mean

الوسط الهندسي

انظر mean, geometric

* * *

gestational age

عمر الحمل

إن العمر الحملّي للجنين هو الفترة التي انقضت منذ بدء العلق *conception*. إلا أنه نظراً لعدم إمكانية تحديد زمن العلق الفعلي بدقة، فإن فترة الحمل تقاس منذ اليوم الأول لآخر دورة حيضية طبيعية. ويعبر عن العمر الحملّي بالأيام أو بالأسابيع التي أمّتها (ويقال عن الأحداث التي تظهر بعد مرور 280 - 286 يوماً على الدورة الحيضية السوية الأخيرة أنها حدثت في الأسبوع الأربعين من الحمل).

إن قياسات عمر الجنين تمثل متغيرات مستمرة ويعبر عنها بعلاقتها مع أسبوع معين من العمر الحملّي (مثل الوزن الوسطى للمولود في الأسبوع الأربعين من الحمل هو ما يحصل عليه بعد مرور 280 - 286 يوماً من الحمل في منحني الوزن المأخوذ من عمر الحمل). وهناك اختلافات معينة ضمن العمر الحملّي وهي: السابق للأوان *preterm* الذي يقل عن 37 أسبوع (يقل عن 259 يوماً). والمكمل للأوان *term* والذي يمتد بين 37 - 42 أسبوعاً (259 - 293 يوماً) والمتجاوز للأوان *postterm* الذي أكمل 42 أسبوعاً أو زاد عليها (294 يوماً أو أكثر).

* * *

global burden of disease

العيب العالمي للمرض

مؤشر للسنوات المفقودة من الحياة الصحية بسبب المرض، ويقاس بسنوات العمر المصححة وفق العجز (DALY) (المصدر: البنك الدولي - تقرير التنمية العالمية - 1993)

* * *

Glover phenomenon

ظاهرة غلوفر

اختلاف اعتباطي *habhazard* غالباً في المعدلات التي تدل على إجراء عمليات مثل استئصال اللوزات في مجتمعات يمكن المقارنة بينها، وبين معدلات، مراضة يمكن قبول مقارنتها. وهذا الاختلاف ينجم عن أنماط العلاج واختلافها (1).

¹ Glover JA. The incidence of tonsillectomy in school children *Proc R Soc Med* 1938; 31: 1219 - 1236.

* * *

goal

مرمى

الوضع الذي يرغب في تحقيقه ضمن فترة معينة

انظر أيضاً الهدف *target*

* * *

"gold standard"

"معياري ذهبي"

مصطلح غير قياسي، ويدل على طريقة أو إجراء أو قياس يقبل على نطاق واسع لأنه أفضل ما هو متوفر. وفي غالب الأحيان يستخدم هذا المصطلح عند المقارنة مع طرائق جديدة.

* * *

Gompertz - Makeham formula

صيغة غومبيرتز - ماكيهام

صيغة تصف العلاقة بين معدل الوفاة وبين العمر. فهناك مكون مستقل عن العمر ومكون يتناسب أسياً مع العمر. وقد حدد بنيامين غومبيرتز، وهو من اختصاصي

الديموغرافيا (علم السكان) في القرن التاسع عشر، العلاقة التناسبية بين العمر والوفاة، أما M.W ماكيهام فقد قدم عام 1867 نموذجاً أفضل لمعدل الوفيات الفوري، بنمطه الخاص بعمر معين، فإذا كانت q_x تمثل احتمال الموت في عمر X وكان A, B, C وثابت فإن الصيغة تصبح $q_x = A + B C^X$ وبالنسبة للأعمار التي تتجاوز الطفولة فإن صيغة غومبيرتر - ماكيهام مناسبة للأنماط الملاحظة.

* * *

gonadotrophic cycle

دورة الغدد التناسلية - التغذية

دورة كاملة للتطور الميضي في البعوض (أو في غيره من النواقل من الحشرات) تبدأ من تناولها الوجبة الدموية وتنتهي عند وضع البيض النامي.

* * *

goodness of fit

جودة التوافق

درجة التوافق بين التوزيع الملاحظ تجريبياً وبين التوزيع النظري أو الرياضي.

* * *

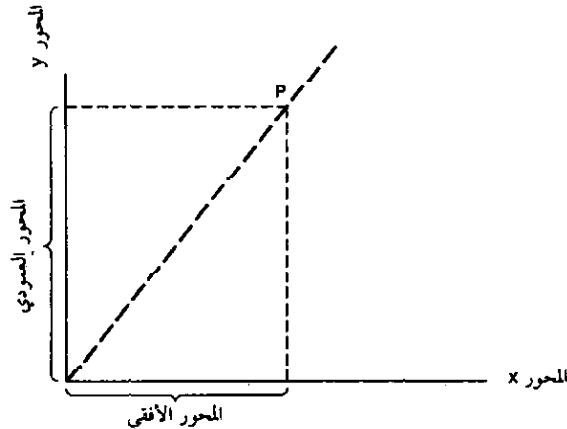

goodness - of - fit test

اختبار جودة التوافق

اختبار إحصائي للنظرية التي تقول بأن المعطيات قد وزعت في عينة عشوائية، أو أنها أخذت من مجموعة تتبع نموذجاً نظرياً خاصاً. ومن أكثر هذه الاختبارات شيوعاً اختبار خي مربع.

* * *

gradient of infection

مدروج العدوى

ضروب استجابات المضيف للعدوى، وتدرج من العدوى المستترة إلى المرض المبيت.

* * *

graph

مخطط (خط بياني)

عرض بصري للعلاقة بين متغيرين، ترسم فيه قيم مجموعة من أحد المتغيرين على المحور الأفقي أو المحور X، فيما ترسم قيم مجموعة المتغير الثاني على المحور العمودي أو المحور Y. ويمكن عرض مخططات ثلاثية الأبعاد للعلاقات بين المتغيرات وتلاحظ بصرياً على أنها ثنائية

البعد. قد تكون العلاقة x و y خطية أو أسية أو لوغاريتمية أو غير ذلك. انظر أيضاً المحور، الإحداثي الأفقي، الإحداثي العمودي. يمكن استخدام لفظ مخطط لوصف لوحات الأعمدة والمنسج وغير ذلك.

gravity

حملية

عدد الحمول أو الأحمال، (ما تم منها وما لم يكتمل) التي حملتها امرأة ما.

gray literature

أدب رمادي

(من المترادفات: الأدب الهارب fugitive literature)

تقارير غير مطبوعة أو غير منشورة أو ذات توزيع محدود وغير مدرجة ضمن نظام استرجاع بيبليوغرافي. وقد يكون مصدر هذه البلاغات الإدارات الصحية المحلية أو على مستوى المناطق، أو بحوث غير مطبوعة لنيل شهادات الماجستير أو الدكتوراه. ويتضمن الأدب الرمادي الدراسات الوبائية التي قد تتضمن نتائج عامة مفيدة، رغم عدم مراجعتها من قبل زملاء مراجعين، ومن هذه النتائج معلومات قد تكون مفيدة في التحليل التلوي met-analysis.

gross reproduction rate

المعدل الإجمالي للإنجاب

العدد الوسطي لما لدى المرأة من أطفال إناث إذا بقيت على قيد الحياة حتى نهاية سنوات

الإنجاب، وإذا كانت طيلة تلك الفترة تحت معدلات خصوبة نوجية للمعد، ووقت نسبة جنس معروفة وقت الولادة. وبعد هذا المعدل مقياساً لتعويض الخصوبة في غياب معدل الوفيات.

انظر أيضاً: المعدل الصافي للإنجاب net reproduction rate

growth rate of population

معدل النمو السكاني

مقياس للنمو السكاني (في غياب الهجرة) يتضمن إضافة المواليد إلى السكان وطرح الوفيات منهم، والنتيجة تعرف بالمعدل العليبي للزيادة، ويسمى بالمعادلة التالية:

المواليد الأحياء ضمن السنة -

الوفيات أثناء تلك السنة

$$1000 \times \frac{\text{المواليد الأحياء ضمن السنة} - \text{الوفيات أثناء تلك السنة}}{\text{تعداد السكان في منتصف السنة}}$$

ويمكن النظر إليه على أنه الفرق بين معدل المواليد الخام ومعدل الوفيات الخام.

guidelines

دلائل إرشادية

بيان رسمي عن مهمة أو وظيفة محددة. ومن الأمثلة على ذلك الدلائل الإرشادية للممارسة السريرية، الدلائل الإرشادية لتطبيق إجراءات المسح الوقائية، الدلائل الإرشادية للتصرف الأخلاقي في الممارسة وفي البحوث الإبيديولوجية (1). وهو يقابل المجموعة من القوانين المتعلقة بالتصرف، والتي تكون فيها القوانين هادفة للتمسك بها بصرامة، وقد تحتوي على نصوص جزائية عند انتهاكها. وفي المصطلحات التي

وضعها المجلس الأوربي، تكون التوجيهات directives أقوى من التوصيات recommendations ، والتوصيات أقوى من الدلائل الإرشادية. أما في أمريكا الشمالية فإن الدلائل الإرشادية استعمال طبيعي للتوصيات.

Guttman scale

سلم غوتمان

سلم قياس يرتب فئات الاستجابة للمشكلة، وكل وحدة منه تمثل تعبيراً قوياً عن صفة ما، مثل الألم والعجز والمواقف.

* * *

¹ McDonald CJ. Overhage JM: Guidelines you can follow and can trust.: An ideal and an example. *JAMA* 1994; 271: 872 - 873.

* * *

H

Hackett spleen classification

تصنيف هاكيت للطحال

وسائل عديدة لتسجيل حجم الطحال المضخم ولاسيما في الملاريا. وهو مقياس يتألف من 6 نقاط تبدأ بالنقطة صفر حيث لا يوجد أي تضخم وينتهي بالنقطة 5 حيث يصل التضخم إلى السرة أو يتجاوزها.

(عن مصطلحات الملاريا واستئصال الملاريا - منظمة الصحة العالمية 1963).

* * *

half - life

نصف العمر

الوقت الذي ينقص فيه تركيز مادة إلى 50%.

* * *

halo effect

تأثير الهالة

(1) التأثير (الذي قد يكون مفيداً) والذي ينتج عن الأسلوب الذي يتبعه القائم على إيتاء الرعاية الصحية، وعنايته ورعايته للمريض أثناء ملاقاته بسبب طبي بغض النظر عما تلقاه المريض المراجع من عمليات أو خدمات.

انظر أيضاً: الغفل placebo

تأثير الغفل placebo effect

(2) تأثير صفات الشخص الذي يوم

بالمراقبة على الملاحظة التي يقوم بها المراقب ويدركها (من غير الصفات

التي تجري دراستها)، أو تأثير معرفة المراقب للنتائج من فرصة سابقة.

* * *

handicap

تَعَوِّقٌ

انخفاض قدرة الشخص على القيام بدوره الاجتماعي بسبب اختلال ما، أو بسبب نقص التدريب على أداء هذا الدور أو بسبب ظروف أخرى.

وفيما يتعلق بتطبيق هذا المصطلح على الأطفال فإن هذا المصطلح يشير إلى وجود اختلال أو ظروف يغلب أن تتداخل مع النمو السوي والتطور السوي للقدرة على التعلم. انظر أيضاً التصنيف الدولي للاختلال والعجز والتعوق للحصول على التعريف الرسمي الذي وضعته منظمة الصحة العالمية.

* * *

handicap - free life expectancy

مأمول الحياة الخالية من التعوق

العديد الوسطي للسنوات التي يؤمل أن يعيشها الفرد بدون تعوق إذا استمرت نماذج الوفيات والتعوق بالتأثير⁽¹⁾.

انظر أيضاً: مأمول الحياة الخالية من العجز

disability-free life expectancy

مأمول الصحة health expectancy

¹ Mathers CD, Robine JM, Wilkins R. Health expectancy indicators; Recommendations for

terminology, in Mathers CD, Robine JM, McCallum J, eds. *Proceedings of Seventh Meeting of the International Network on Health Expectancy (REVES)*. Canberra: Australian Institute of Health and Welfare, 1994.

* * *

haphazard sample

عينة اعتباطية

انتقاء مجموعة للدراسة دون التفكير فيما إذا كانت ممثلة للجمهرة. وتفيد كلمة اعتباطي هنا بأن الانتقاء قد تم وفق نوع من المعايير مثل الملاءمة والإتاحة وتوفرها في وقت إجراء الدراسة، واتمائها إلى بعض القوائم المتوافرة أو السجلات المتوافرة وغير ذلك، وبسبب جهل مقدار احتمال كونها غير ممثلة للجمهرة فإن العينات الاعتباطية غير ملائمة للتعميم.

* * *

Hardy - Weinberg law

قانون هاردي - واينبرغ

المبدأ الذي يقول بأن تكرارات الجينات والنمط الجيني ستبقى في حالة توازن دائم في جمهرة كبيرة دائمة في غياب الطفرات أو الهجرة أو الانسقاء أو التزاوج غير العشوائي.

فإذا كان p يعبر عن تكرار أحد الأليل و q يعبر عن تكرار أليل آخر فإن $q + p = 1$.
وعندها فإن p^2 هو تكرار الزيجوت و q^2 هو تكرار الزيجوتات المتماثلة للأليل الأول، و $2pq$ هو تكرار الزيجوتات المتماثلة للأليل الثاني، و $2pq$ هو تكرار الزيجوتات المتغايرة.

* * *

harmonic mean

متوسط

انظر mean, harmonic

* * *

Hawthorne effect

تأثير هوثرن

التأثير (الإيجابي أو النافع عادة) من الخضوع للدراسة، فالأشخاص المدروسون يستفيدون بتأثرهم سلوكياً وتأثر معلوماتهم. وقد اشتق اسم هذا المصطلح من الأعمال التي قام بها وايت هيد وديكسون ورونزليبرغر وغيرهم في شركة الكهرباء الغربية في هوثرن في ايلنوي، والتي نشرها ايلتون مايو في كتابه المشكلات الاجتماعية في الحضارة الصناعية (لندن - رولندج - 1949).

* * *

hazard

مخاطرة

عامل أو تعرض يؤثر على الصحة تأثيراً ضاراً وهو أحد مرادفات risk (احتمال الخطر).

* * *

hazard identification

استعراف المخاطر

انظر تقدير احتمال الخطر risk assessment

* * *

hazard rate

مَدَّلُ المَخاطرة

(من المرادفات: قوة المراضة force of morbidity، $m = \text{لك الحدود، الف وري}$ instantaneous incidence rate)

قياس نظري لخطر وقوع حدث ما مثل الموت أو مرض جديد في وقت ما هو t ، يعرف من الوجهة الرياضية بأن الحد عندما يقترب Δt من الصفر للاحتمال الذي سيعاني فيه الفرد في الزمن t من الحد $t + \Delta t$ مقسوماً على الزمن Δt

* * *

health

الصحة

لقد عرفت منظمة الصحة العالمية الصحة في دستورها عام 1948 بأنها حالة المعافاة الكاملة الجسدية والعقلية والاجتماعية، وليس مجرد انتفاء المرض أو الإصابات، وقد نقد نوك⁽¹⁾. وآخرون غيره وصف منظمة الصحة العالمية بأنه قليل التحديد وغير قابل للقياس. وفي عام 1984 أدت مبادرة تعزيز الصحة health promotion⁽²⁾ التي نادت بها منظمة الصحة العالمية إلى توسيع التعريف الأصلي للصحة الذي قالت به منظمة الصحة العالمية فأصبح، وباختصار على الشكل التالي:

المدى الذي يصبح فيه الفرد أو المجموعة قادرين على تحقيق طموحاتهم وتلبية حاجاتهم للتغير أو للتلاؤم مع البيئة. إن الصحة من الحقوق اليومية وليست غاية الحياة، إنها مفهوم إيجابي يؤكد على الموارد الشخصية والاجتماعية وعلمى الإمكانات الجسدية.

وهناك تعريفات أخرى مثل:

● حالة تتم بالسلامة تشريحياً وبيولوجياً ونفسياً، وإسكانية إنشاء عائلة ذات قيم فردية، وأداء الدور في العمل والمجتمع، والقعدة على التعامل مع الشدات الجسدية والبيولوجية والنفسية والاجتماعية، والشعور بالمعافاة، والخلو من خطر المرض أو الموت المبغت⁽³⁾.

● حالة من التوازن بين الشر وبين البيئة الجسدية والبيولوجية والاجتماعية، والتلاؤم مع الأنشطة الوظيفية⁽⁴⁾.

● حالة يتفاعل فيها البشر مع المخلوقات الأخرى بشكل دائم.

إن كلمة صحة مشتقة من الكلمة الإنكليزية hal التي تعني الجميع وصوت الرياح والأطراف.

¹ Noack H. Concepts of Health and Health Promotion, in Abelin T, Brzezinski ZJ, Carstairs VDI, eds. *Measurement in Health Promotion and Protection*. Copenhagen: WHO, 1987: 5 - 28.

² *Health Promotion: A Discussion Document*. Copenhagen: WHO, 1984.

³ Stokes J III, Noren JJ, Shindell S. Definition of terms and concepts applicable to clinical preventive medicine. *J Commun Health* 1982; 8: 33 - 41.

⁴ Last JM. *Public Health and Human Ecology*. Norwak, CT: Appleton and Lange, 1987: 5.

* * *

health for all

الصحة للجميع

الغرض من الرعاية الصحية الذي تم تكريسه في إعلان ألما - آنا (1978)⁽¹⁾. ويفسر على أنه مرمى ينبغي تحقيقه بحلول العام ألفين، أو أنه شمار أو طسرح يمكن

تحقيقه بتنفيذ الرعاية الصحية الأولية لجميع
الناس في العالم أو في البلد أو في المنطقة.

¹ Alma-Ata Declaration. Geneva and New
York: WHO AND UNICER, 1978

* * *

health - adjusted life expectancy

مأمول الحياة المُصحَّح وفقاً للصحة

مأمول الحياة معبر عنه بسنوات الحياة
المصححة وفقاً للجودة

انظر: مأمول الصحة health
expectancy

* * *

health behavior

سلوك صحي

تشارك المعرفة والممارسة والموقف معاً
للمساهمة في حفز الأنشطة المتخذة في
سياق الصحة. وهو سلوك يعزز الصحة
ويحافظ عليها، وهناك سلوك ضار مثل
تدخين التبغ الذي قد يحدد المرض. لقد
رصف هذا التشارك بين المعرفة والممارسة
والموقف من قبل العديد من المؤلفين،
وشرح شرحاً مهياً ولاسماً من قبل
بيكر (1).

انظر أيضاً: سلوك العلة illness
behaviour.

¹ Becker MH, ed. *The Health Belief Model and
Personal Health Behavior*. Thorofare NJ: Slack,
1974.

* * *

health care

رعاية صحية

خدمات تقدم للأشخاص أو للمجتمعات
من قبل العاملين في الخدمات الصحية أو
في المهن الصحية لتعزيز الصحة والمحافظة
عليها ومراقبتها واستعادتها. والرعاية
الصحية لا تقتصر على الرعاية الطبية التي
تتضمن الأعمال العلاجية التي يشرف عليها
الاطباء. بل يتوسع مفهومها ليشمل الرعاية
الذاتية.

* * *

health education

تثقيف صحي

العملية التي يتعلم خلالها الأفراد أو
الجماعات كيفية السلوك وتنفيذ طريقة
التصرف بهدف تعزيز الصحة والمحافظة
عليها أو استعادتها.

* * *

health expectancy

مأمول الصحة

الكمية الوسطية للوقت، مقاساً بالسنوات
والأشهر والأسابيع والأيام، الذي يتوقع أن
يعيش فيه الفرد في وضع صحي معروف،
إذا استمرت النماذج الحالية من المراضة
والحالات الصحية. وهو استنتاج إحصائي
مبني على المعدلات الموجودة للوفيات
الخاصة بعمر معين والانتشار الخاص بعمر
معين أو معدلات التحول الخاصة بعمر معين
بين الأوضاع الصحية (1). ويعتبر مأمول
الصحة مصطلح عام يشير إلى واحد من
العديد من صف من المؤشرات، ومأمول
الحياة النوعي يبنى على الوضع الصحي
الذي عرفه مفهوم التصنيف الدولي

للاختلال والعجز والتعوق. ومن الأمثلة على ذلك، مأم وإن الحياة الخالية من العجز ومأمول الحياة الخالية من التعوق.

¹ Robine JM, Mathers CD, Bucquet D. Distinguishing Health Expectancies and Health-Adjusted Life Expectancies. *Am J Public Health* 1993; 83: 797-798.

* * *

health index

منسب صحي

مؤشر عددي للصحة عند جمهرة معروفة، ويشق من صيغة معينة ومعقدة. وقد تتضمن تلك الصيغة معدلات وفيات الرضع أو معدل الحدوث لمرض ما أو مؤشرات صحية أخرى.

* * *

health indicator

مؤشر صحي

متغير قابل للقياس المباشر، يعكس الوضع الصحي للأفراد ضمن المجتمع، ومن الأمثلة على المؤشرات الصحية: معدلات وفيات الرضع ومعدلات الحدوث المبينة على تبليغات عن حالات من المرض وأيام العجز وغير ذلك. وهذه المقاييس قد تستخدم كمكونات عند حساب المنسب الصحي health index.

* * *

health promotion

تعريض الصحة

عملية تمكين الناس من زيادة المقاومة والمكافحة وتحسين صحتهم. وهي تتعلق بالناس ككل، في سياق حياتهم اليومية دون التركيز على الناس المعرضين لخطر من مرض معين، وهذه العملية

موجهة نحو العمل المتعلق بأسباب أو محددات الصحة⁽¹⁾.

¹ World Health Organization: *Ottawa Charter for Health Promotion*. Geneva: WHO, 1986.

* * *

health risk appraisal (HRA)

تثمين الخطر الصحي

(من المرادفات: تثمين المخاطر الصحية (health hazard appraisal (HHA)

مصطلح عام ينطبق على الطرائق التي تستخدم لوصف احتمالات إصابات الأفراد بالمرض أو احتمالات الموت من أسباب متقاة. والأشكال المختلفة والمتعددة من تثمين الخطر الصحي ذات ملامح مشتركة: تبدأ من احتمال الخطر الوسطي للموت بالنسبة لعمر وجنس الأفراد، والاعتبارات الخاصة بمختلف أنماط الحياة والعوامل الفيزيائية والتي تشير فيما إذا كان الفرد معرض لاحتمال الخطر أقل أو أكثر من احتمال الخطر الوسطي للموت من السبب الأكثر شيوعاً للموت بالنسبة لعمره وجنسه، ويشير اعتبار العوامل المتعلقة بنمط الحياة وبالعوامل الفيزيائية فيما إذا كان الفرد معرض لخطر كبير أو قليل يزيد أو ينقص عن معدل الوفيات الناجم عن أكثر أسباب الموت شيوعاً في ذلك العمر أو عند ذلك الجنس وتشير جميع الطرق إلى النقص في احتمال الخطر الذي يمكن تحقيقه بتغيير أي من العوامل المسببة التي يمكن للفرد تقديمها مثل تدخين السجائر. إن ما يرمحى من مثل هذه الطرق يتمثل بالمعلومات المتعلقة بالمدى الذي تؤثر ضمنه كل من الصفات المميزة للأفراد وعاداتهم وممارستهم الصحية، على احتمال الخطر المستقبلي للموت، وفي

معرفة ذلك ما يساعد العاملين الصحيين في تقديم النصيح أو الإرشاد إلى مرضاهم .

health services

الخدمات الصحية

الخدمات التي يقدمها العاملون الصحيون ومن يعمل تحت إشرافهم بهدف تعزيز الصحة والمحافظة عليها واستدامتها. وهي تشمل على العناية بالصحة الشخصية *personal health care* وإجراءات حفظ الصحة وإجراءات تعزيز الصحة واتقاء الأمراض.

health services research

بحوث الخدمات الصحية

تكاملاً بين العلوم التحليلية الوبائية والاجتماعية والاقتصادية في دراسة الخدمات الصحية. وتعنى بحوث الخدمات الصحية بدراسة العلاقات بين الحاجة *need* والطلب *demand* والإمداد والاستخدام والمستفيدين من الخدمات الصحية. والهدف من بحوث الخدمات الصحية هو التقييم. ويمكن تمييز عدد من المكونات التي يتم تقييمها في بحوث الخدمات الصحية:

● تقييم البنية *evaluation of structure*

ويعنى بالموارد والمرافق والقوى البشرية.

● تقييم العملية *evaluation of process*

ويعنى بالمواد مثل: أين تقدم الرعاية ومن يقدمها وكيف تقدم.

● تقييم المخرجات *evaluation of output*

وتعنى بكمية وبطبيعة الخدمات الصحية المقدمة.

● تقييم النتيجة *evaluation of outcome*

وتعنى بالنتائج، مثل: إذا ما كان الأشخاص المستخدمون للخدمات الصحية يستفيدون من فوائد يمكن قياسها مثل تحسن معدل البقاء على قيد الحياة (البقاء) أو انخفاض العجز.

health statistics

إحصاءات صحية

المعطيات التراكمية التي تصف أحداث أو سلوك أو مسارد أو نتائج أو تكاليف أو صفات لها علاقة بالصحة. وقد تشتق هذه المعطيات من أدوات للمسح أو من سجلات طبية أو من وثائق إدارية. وتعد إحصاءات السجلات المدنية *vital statistics* فرعاً من الإحصاءات الصحية.

health status

الوضع الصحي

الدرجة التي يكون الشخص فيها قادراً على أداء الوظائف الجسدية والعاطفية والاجتماعية، مع أو بدون مساعدة النظام الصحي. قارن هذا المصطلح مع مصطلح جودة (نوعية) الحياة *quality of life*.

health status index

مَسَبُّ الوَضْعِ الصحي

مجموعة من القياسات المصممة لاكتشاف التذبذبات القصيرة الأجل في صحة أفراد الجماعة. وتشتمل هذه القياسات على الوظيفة الجسمية والمعافاة العاطفية وأنشطة الحياة اليومية والمشاعر وغير ذلك. ويتطلب حساب معظم المناسب استخدام أسئلة مركبة

ومعدة بدقة، وتصمم بالرجوع إلى الحقائق وليس إلى الآراء. ويبرر عن النتائج بقياس عددي (حزب عددي أو نقاط) يعطي مرتسماً (بروفيلاً) عن العافية لدى الأفراد.

health survey

مَسْحٌ صَحِّيٌّ

مسح مصمم لتقديم معلومات حول الوصف الصحي للسكان. يكون وصفيًا أو descriptive أو تفسيريًا explanatory أو استكشافيًا exploratory.

انظر أيضاً: مسح المراضة morbidity survey

دراسة المقطع العرضي cross-sectional study

health systems research

بُحُوثُ النُّظُمِ الصَّحِّيَّةِ

دراسة متساقطة للمحددات determinants الصحية (في التغذية والسكن والوظائف والتعليم) إلى جانب العوامل التي تترافق بشكل مباشر مع الصحة مثل استخدام الخدمات الصحية ووظائفها. وهو مصطلح روجه منظمة الصحة العالمية.

healthy worker effect

تأثير العامل المعافى¹

ظاهرة لوحظت في البدء في دراسات الأمراض المهنية. فالعمال لديهم معدلات وفيات إجمالية تقل بشكل عام عما هي عليه لدى مجمل السكان، لأن المرضى الشديدي المرض والعاجزين الزميين من

السكان مستبعدين أصلاً من التوظيف. لذا فإن معدلات الوفيات لدى مجمل السكان قد لا تكون مناسبة إذا لم يؤخذ هذا الأمر بالحسبان.

healthy year equivalents (HYEs)

مكافئات سنوات الصحة

قياس لجودة الحياة فيما يتعلق بالصحة، ويتضمن مجموعتين من عناصر التفضيل: مجموعة تعكس عناصر التفضيل الفردية لسنوات الحياة أو لفترة الحياة، والمجموعة الثانية تعكس عناصر التفضيل للأوضاع الصحية.

hebdomadal mortality rate

معدل وفيات الأسبوع الأول

معدل الوفيات في الأسبوع الأول من الحياة، ففي المخرج (المقام) نجد عدد المواليد الأحياء خلال فترة سنة.

Henle - Koch postulates

مُسَلِّمَاتُ هِنْلِهْ وَكُوخ

مسلمات قال بها كوخ عام 1877 بعد أن صاغها GF هنله قبله ثم عدلها كوخ عام 1882. ويرى كوخ وجوب تحقق هذه المسلمات قبل قبول العلاقة السببية بين عامل طفيلي جرثومي أو عامل مسبب للمرض وبين المرض.

1- يجب أن يثبت وجود العامل المسبب للمرض في كل حالة من حالات المرض وذلك بعزله في مستنبت معقم.

2- يجب ألا يعزل هذا العامل المسبب عن حالات مصابة بمرضٍ آخر.

3- حالما يتم عزل هذا العامل المسبب ينبغي أن يتمتع بالقدرة على إعادة الإصابة بالمرض لدى حيوانات التجربة.

4- يجب كشف العامل المسبب للمرض من المرض الذي أحدث تجريبياً.

انظر أيضاً: السببية causality

مسلمات إيفانز Evans's Postulates

معايير هلز Hill's Criteria

* * *

herd immunity

مناعة القطيع

المناعة في مجموعة أو في مجتمع. وهي مقاومة مجموعة ما لغزو وانتشار عامل عدواني ناتجة عن مقاومة للعدوى لدى نسبة عالية من الأفراد في المجموعة. والمقاومة نتيجة حاصل ضرب عدد المستعدين باحتمال أن يأتي المستعدون بتماس الشخص المصاب بالعدوى.

وهي مقاومة جمهرة ما لغزو وانتشار عامل معدٍ نتيجة للمناعة النوعية للعامل المسبب للمرض لدى نسبة كبيرة من الناس. إن النسبة التي يستلزم أن تكون مناعة تختلف باختلاف العامل المرض، وصفات انتقاله وتوزع المنيعين والمستعدين وعوامل أخرى مثل العوامل البيئية.

* * *

herd immunity threshold

عتبة مناعة القطيع

نسبة المنيعين في الجمهرة والتي ينقص حدوث العدوى عند تجاوزها (1) وعبر عنها رياضياً بالصيغة

$$H = 1 - 1/Ro = (Ro - 1) / Ro = (rT - 1) / rT$$

حيث:

H عتبة المناعة لدى القطيع

Ro هو معدل الإنجاب الأساسي

r transmission parameter

T كامل الجمهرة

¹ Fine PEM. Herd immunity: History, theory, practice. *Epidemiol Rev* 1993; 15: 265-302.

* * *

heritability

قابلية التوريث

الدرجة التي تعين الصفة من الناحية الوراثية ومحسب بتحليل العلاقة والتحرف regression بين الأقارب اللصيفي القريبى¹.

* * *

heteroscedasticity

تباين التفاوت

عدم اتساق التفاوت في القياس لإجراء ما بما يزيد على مستويات العوامل المدروسة.

* * *

heuristic method

طريقة توجّهية

إحدى الطرق المتبعة في الاستنتاج المنطقي تعتمد على تشارك الملاحظة التجريبية empirical مع النظريات غير المثبتة للحصول على حل قد يكون صحيحاً ويمكن الدفاع عنه، ولكن لا يمكن إثباته. إن هذه الكلمة غير مفهومة بالنسبة للمستمع والمستخدم، أقرب لأن تكون انطباعاً منها إلى طريقة. وتدعى في الحديث الشائع قاعدة الإبهام . thumb rule

* * *

hibernation

سبات شتوي؛ إشتاء

بقاء العوامل الناقلة للأمراض من المفصليات أثناء الفترات الباردة.

* * *

hierarchy of evidence

تراتبُ البينات

إن بسرة البينات الإبيديميولوجية قد تم تقييمها من قبل فريق العمل الكندي حول الفحص الصحي الدوري وفريق العمل حول خدمات الوقائية في الولايات المتحدة الأمريكية، واعتبرت من الشروط التي يجب توفرها بشكل أساسي وذلك في توصياتهم حول التحري والتدخلات الوقائية. وأصناف البينات هي:

I : بيّنة واحدة على الأقل من التجارب المعشاة المضبوطة بالشواهد المصممة بشكل ملائم.

1-II : بيّنة واحدة على الأقل من التجارب المضبوطة بالشواهد والمصممة بشكل ملائم ولكنها من غير المعشاة.

2-II : بيّنة من دراسات تحليلية للحالات

والشواهد أو للأتراب ذات تقييم جيد، ويفضل منها ما هو مجموعة بحوث أو ما هو صادر عن ما يزيد عن مركز واحد.

3-II : بيّنة يحصل عليها من سلاسل زمنية

متعددة أو بدون تدخل؛ والنتائج الصريحة في تجارب غير مضبوطة بالشواهد (مثل استعمال البنسيلين للمرة الأولى في الأربعينات) تدخل في هذه الفئة.

III : آراء صادرة عن سلطات محترمة

مبنية على خبرة سريرية أو على دراسات وصفية أو على تقارير للجان من الخبراء.

إن الحصول على صلابة *rigor* علمية كاملة غير ممكن دائماً. فعلى سبيل المثال قد لا تكون التجارب المعشاة المضبوطة بالشواهد أو دراسات الأتراب ممكنة التنفيذ أو مطابقة للأخلاقيات.

¹ Report of the Task Force on the Periodic Health Examination. *Can Med Assoc J* 1979; 121: 1193-1254.

² *Guide to Clinical Preventive Services; Report of the U. S. Preventive Services Task force.* Baltimore: Williams & Wilkins, 1989.

* * *

Hill's criteria of causation

معايير هيل للتسبب

إن الإعلان الأول الكامل حول المعايير الإبيديميولوجية المتعلقة بالترابط السببي يعزى إلى اختصاصي بالإحصاء الطبي من بريطانيا هو أوستين برادفورد هيل (1897 - 1991) ¹، رغم أن هناك آخرين قالوا بمعايير

أخرى. إن معايير الترابط السببي بين العامل المسبب وبين المرض هي:

1- الثبات consistency: الترابط ثابت عندما تتكرر النتائج في دراسات أجريت في مواضع مختلفة واستخدمت طرائق مختلفة.

2- الصلابة strength: وتعرف بحجم الخطر، إذا ما قيس باختبارات إحصائية ملائمة.

3- النوعية specificity: عندما يؤدي سبب محدد ووحيد إلى تأثير نوعي.

4- علاقة الجرعة بالاستجابة dose-response relationship: يؤدي ازدياد مستوى التعرض (في كميته أو في فترته) إلى ازدياد الخطر.

5- علاقة زمنية temporal relationship: تعرض يسبق النتيجة على الدوام. وهذا هو المعيار الرئيسي المطلق بشكل دائم.

6- المقبولية البيولوجية biological plausibility: الترابط مقبول من وجهة نظر الفهم المقبول في الوقت

الحالي للعملية الباثولوجية. وينبغي تطبيق هذا المعيار مع الحطة، فكما قال شلوك هولمز للدكتور واطسون «عندما تتخلص من المستحيل فإن ما سيقى، مهما كان احتمالاً ضئيلاً، فإنه هو الحقيقة».

7 الترابط coherence: الترابط يجب أن يكون متوافقاً مع النظرية والمعرفة المتوافرتين.

8- التجربة experiment: يمكن تغيير الشروط (بالتوقي منها أو بتعديلها) باستخدام نظام تجريبي ملائم.

¹ Hill AB. The Environment and disease: Association or causation. *Proc R Soc Med* 1965; 58: 295-300.

² Susser MW. What is a cause and how do we know one? A grammar for pragmatic epidemiology. *Am J Epidemiol* 1991; 133: 635-648.

* * *

histogram

منسج

تمثيل ترميمي لتوزيع التكرار لتغير ما. ترسم مستطيلات بحيث تكون قواعدها

منسج. توزيع متويات كوليتترول المصل لدى الرجال في المجموعة العمرية 45 - 54

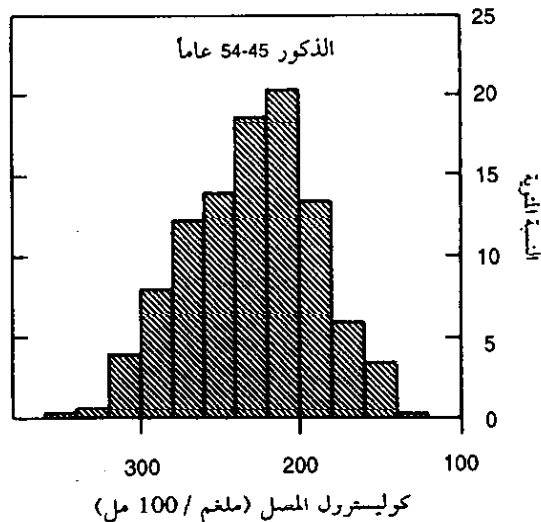

مستندة على المقياس الخطي الذي يمثل الفترات المختلفة، أما ارتفاعاته فيتناسب مع تكرارات القيم ضمن كل فترة. انظر أيضاً: مُنَظَّمُ الأعمدة أو القضبان . bar diagram

historical cohort study

دراسة أترابية تاريخية

(من المترادفات: دراسة استباقية تاريخية historical prospective study ، دراسة استباقية غير متسايرة nonconcurrent prospective study ، دراسة استباقية بالاستعادة prospective study in retrospect).

هي دراسة أترابية cohort study تنفذ بإعادة بناء المعطيات المتعلقة بالأشخاص في زمن أو أزمان في الماضي. وتستخدم هذه الدراسة السجلات المتوافرة حول الصحة أو المظاهر المتعلقة بها بالنسبة للجمهرة كما كانت عليه في زمن ما من الماضي وتحدد الوضع الصحي الحالي (أو التالي) للأفراد في هذه الجمهرة فيما يتعلق بالحالة المدروسة.

إن المستويات المختلفة للتعرض لعوامل الخطر في الفترة السابقة يجب أن تعرف بشكل مجموعات فرعية subsets ضمن الجمهرة. ويغلب أن يستخدم نظام لربط السجلات في الدراسات record linkage system الأترابية التاريخية. إن ترايد الوسي العمومي حول حماية الخصوصية privacy يهدد مثل هذه الدراسات التي قدمت في الماضي مساهمات قيمة للفهم العلمي لأسباب المرض. إن توجيهات

المجلس الأوربي تجعل دراسات الربط بين السجلات record linkage غير قانوني.

historical control

شاهد تاريخي

أحد أفراد شواهد في دراسة ما ممن جمعت المعطيات منهم في وقت سبق وقت جمع المعطيات من المجموعة المدروسة. وبسبب الفروقات الناجمة عن التعرض والأسباب أخرى فإن استخدام الشواهد التاريخيين قد يؤدي إلى تحيز في التحليل.

Hogben number

عدد هوغبن

عدد شخصي فريد معرف يتشكل من توالي الأرقام الخاصة بيوم الولادة والجنس ومكان الولادة وغير ذلك من المعرفات. وقد اقترحه العالم الرياضي الإنكليزي لانسيلوت هوغبن. ويستخدم في وبائيات الرعاية الأولية في بعض البلدان، ويمكن استخدامه في ربط السجلات record linkage. انظر أيضاً: رمز سونديكس soundex code ورقم التعريف identification number.

holoendemic disease

مرض شامل التوطن

مرض يتسم بعدوى ذات مستوى انتشار مرتفع إذ تبدأ العدوى في وقت مبكر من الحياة وتصيب معظم الأطفال في الجمهرة ويؤدي إلى حالة من التوازن بحيث أن البالغين في الجمهرة يظهر عليهم دلائل المرض بشكل أقل مما يظهر لدى الأطفال

بشكل عام. تعتبر الملاريا في كثير من المجتمعات مرضاً شاملاً التوطن.

holomiantic infection

عدوى شاملة

انظر: وباء من مصدر مشترك
common source epidemic

homoscedasticity

ثبات التفاوت

ثبات التفاوت في قياس ما على مستويات العوامل المدروسة.

hospital acquired infection

عدوى مكتسبة في المستشفى

انظر عدوى المستشفيات
nosocomial infection

hospital discharge abstract system

نظام ملخصات التخريج من المستشفيات

تلخيص لمجموعة المعطيات الدنيا من بطاقات المستشفيات، تمد لغرض إنتاج إحصاءات ملخصة حول المرضى في المستشفيات. ومن الأمثلة على ذلك الاستبيان عن مرضى المستشفيات (HIPE) ودراسة الأنشطة المهنية (PAS). وتشمل الجداول (التبويات) الإحصائية بشكل عام مدة المكث بعد التشخيص النهائي، العمليات الجراحية، خدمات معينة في المستشفى (طبية، جراحية، نسائية وغيرها) مع إعطاء النتائج مثل الموت، التخريج من

المستشفى على قيد الحياة. ولا يمكن استخدام هذا النظام لأغراض إبيديولوجية لأن من غير الممكن استنتاج ما يمكن اعتباره مثلاً للمعطيات وما يمكن تعميمه، وذلك بسبب فقد المعطيات للمخرج (المقام) المحدد، ولأن الشخص نفسه قد يعاد تعداده أكثر من مرة فيما يتعلق بنفس الحدث أو الحدثين في مستشفيين منفصلين في فترة الدراسة. وقد تكون هذه المعطيات مصدراً مفيداً للحالات لدراسات الحالات والشواهد في ظروف نادرة.

لقد بدأ استخدام إحصائيات الملخصات حول العمليات وحول النتائج الخاصة بالرعاية في المستشفى في القرن التاسع عشر، وكان الرائد في انكلترا فلورنس نايتنجيل (1820 - 1910) وفي فيينا انكتراسملويس (1818 - 1865) وقد كانت نايتنجيل المؤسس للرعاية التمريضية الحديثة، وكانت عالمة كنفوة بالإحصاء وعضوة للرابطة الملكية للإحصائيين وقد كانت من الذين قاموا بالإصلاح في القرن التاسع عشر مثل ويليام فان وإداوارد شادوك. وقد شرحت في كتابها ملاحظات حول المستشفيات (1859) أهمية التحليل الإحصائي في أنشطة المستشفى. وقد درست نتائج الرعاية التوليدية وأوضحت أن الإنثان النفاسي يترافق مع حضور امرأة أو طبيب شهد فتح جثة قبل حضوره ولم يغسل يديه.

hospital inpatient enquiry (HIPE)

استعلام المرضى الداخليين في المستشفى

جداول إحصائية لعينات من 10% من مرضى المستشفيات في بريطانيا وويلز، تبين

فئة أو صنف المستشفى، التشخيص، طول المكث والتناجح وغير ذلك.

hospital separation

انفصال من المستشفى

مصطلح يستخدم في التعليق على الإحصاءات المجرة في المستشفيات، ليصف انتقال مريض من مستشفى دون التمييز فيما إذا كان المريض قد غادرها حياً أو ميتاً (فالتمييز غير مهم إلى درجة يدرج فيها في الإحصائيات الخاصة بأنشطة المستشفى مثل شغل الأسرة).

host

ثوي

شخص أو حيوان حي آخر، بما فيها الطيور والمفصليات، فيه مواد أو عوامل عدوانية تأتي في ظروف طبيعية. فبعض الأوالي والديدان تمر بمراحل متعاقبة في أثوياء متبادلين من أنواع مختلفة. يقال عن الأثوياء التي يصل فيها الطفيلي إلى النضج أو يمر ضمنها في المرحلة الجنسية بأنهم أثوياء أوليون primary host أو نهائيون definitive. والأثوياء الذين يكون لديهم الطفيلي يرقة أو مرحلة لاجنسية يسمى ثوياً ثانوياً secondary أو متوسطاً inter-mediate أما الثوي العابر transport فهو حامل carrier يبقى عنده العامل المرض حياً ولكنه لا يتطور⁽¹⁾.

في سياق رياضي (إبيديميولوجي) قد يكون الثوي مجموعة أو جمهرة. وتسمى الخواص السلوكية والاجتماعية والبيولوجية

لدى هذه المجموعة والتي تتعلق بالصحة تسمى «عوامل الثوي» host factors.

¹ Benenson AS, ed. *Control of Communicable Diseases in Man*, 15th ed. Washington, DC: American Public Health Association, 1990.

host, definitive

الثوي النهائي

في علم الطفيليات، الثوي الذي يحدث عنده النضج الجنسي. ففي الملاريا يعد البعوض الثوي النهائي (ثوي من اللاقاريات).

host, intermediate

ثوي متوسط

في علم الطفيليات، الثوي الذي تتطور فيه الأشكال اللاجنسية للطفيلي. ففي الملاريا يكون الثوي المتوسط هو الإنسان أو تديي من الفقاريات أو طائر (ثوي فقاري).

household

أسرة

شخص أو أكثر يقطن في مسكن (أي مكان يؤمن لهم المأوى، وفيه مرافق للطبخ والغسيل والنوم) قد يكونون عائلة family وقد لا يكون كذلك. ويستخدم هذا المصطلح لوصف الوحدة السكنية - dwell-ing unit الذي يعيش فيها الفرد.

household sample survey

مَسْحُ عَيِّنَاتٍ مِنَ الْأَسْرِ

مسح للأشخاص ضمن عينات من الأسر، ويشكل ذلك في كثير من الأحوال طريقة مفضلة لجمع العينات لأغراض متعلقة بالصحة أو غيرها. وقد تؤخذ عينات من الأسر بطرق متعددة مثل الاعتيان العنقودي cluster أو باستخدام أرقام عشوائية تتعلق بالوحدات السكنية المشغولة. ويمكن تنفيذ المسح بإجراء المقابلات بالمكالمات التلفونية أو بالاجوبة التي يكملها المشاركون على أسئلة موضوعية لهم. وتستخدم هذه الطريقة في البلدان النامية إلى جانب استخدامها في البلدان الصناعية.

human blood index

مَنْسَبُ الدَّمِ الْبَشَرِيِّ

نسبة الحشرات الناقلة للعوامل المرضية والتي تتضمن دم بشري.

human development index (HDI)

مَنْسَبُ التَّنْمِيَةِ الْبَشَرِيَّةِ

منسب مركب يتضمن على عدد من المؤشرات التي تمثل أبعاداً ثلاثة: فترة الحياة (مأمول الحياة عند الولادة) المعرفة (معدل معرفة البالغين للقراءة) ومتوسط عدد السنوات، في المدارس، والدخل (إجمالي الناتج المحلي GDP للفرد مقدراً بالدولارات التي تمثل قوة الشراء)

المصدر (البنك الدولي)

human ecology

الإيكولوجيا البشرية؛ علم البيئة البشري

انظر الإيكولوجيا ecology.

human immunodeficiency virus (HIV)

فيروسُ عَوَزِ المَنَاعَةِ الْبَشَرِيِّ

السائل المرصن المسؤول عن متلازمة العوز المناعي البشري، والذي كان يعرف سابقاً بفيروس ضخامة العقد اللمفية (LAV)، وقد أعطي هذا الاسم للفيروس من قبل المكتشفين الفرنسيين مونتانييه وزملائه عام 1983، (1) أما اسم الفيروس الموجه للمفاويات النائية البشرية (HTLV-III)

فقد أعطي له من قبل غالو وزملائه 1984.

وهو فيروس من الفيروسات القهقرية retrovirus يسبب مرض العوز المناعي البشري، ينقل بالدم والمصل والمنى والنسج وسوائل الجسم الأخرى. وله نمطان HIV - 1 و HIV - 2 وهذه -اجم هذا الفيروس للمفاويات النائية المساعدة مؤدياً لقصور الاستجابات المناعية إزاء كائنات عضوية تتمكن الجملة المناعية الصحيحة من تدميرها. والفيروس غير ثابت من الناحية المناعية، ولكنه يؤدي لظهور أضداد يمكن كشفها بلطخة ويسترن وباختبارات ELISA المجراة على الدم والمصل والمنى واللعاب وغيرها من سوائل الجسم.

¹Barre-Sinoussi F, Cherman JC, Rey F, et al. Isolation of a T-lymphotropic retrovirus from a patient at risk for acquired immune deficiency syndrome (AIDS). *Science* 1983; 220:868-871.

²Gallo RC, Salahuddin SZ, Popovic M, et al. Frequent detection and isolation of cytopathic

retroviruses (HTLV-III) from patients with AIDS and at risk for AIDS. *Science* 1984; 224:500-503.

* * *

hyperendemic disease

مَرَضٌ مُفْرِطُ التَّوَطُّنِ

مرض يوجد بشكل دائم بمعدل حدوث مرتفع أو معدل انتشار مرتفع، ويهاجم جميع المجموعات العمرية بالتساوي.

* * *

hypergeometric distribution

تَوَزُّعٌ فَرَطٌ هَنْدَسِيٌّ

التوزيع الدقيق لاحتمالات التكرارات في جدول التوافيق الثنائي two by two contingency، شريطة أن تكون

التكرارات الهامشية ثابتة في المستويات الملاحظة.

* * *

hypothesis

فَرَضِيَّةٌ

افتراض supposition يتوصل إليه من ملاحظة أو تصور، يؤدي إلى تنبؤ pre-diction يمكن أن يكون خاطئاً. أي نموذج حدسي conjecture cast يوضع بشكل يسمح بمعالجته واختباره لقبوله أو لرفضه.

انظر أيضاً: نظرية البطلان (الاختبار) null hypothesis.

* * *

I

iatrogenic disease

مرض طبي المنشأ

مرض ينشأ عن نشاط طبي مهني، أو من نشاط مهني لمهن صحية أخرى.

ICD

التصنيف الدولي للأمراض

انظر international classification of diseases

iceberg phenomenon

ظاهرة جبل الجليد

النسبة من الأمراض التي لا تسجل أو لا يتكشّف رغم المداواة. التشخيصية التي يندلجها الأطباء ورغم ترصد surveillance المرض في المجتمع، ويشير إلى القسم الغاطس من جبل الجليد، فالأمراض التي كشفت وسجلت تمثل ذروة جبل الجليد، أما الجزء الغاطس فيمثل المرض الذي لم يمكن تشخيصه بدقة رغم حضور الطبيب، أو بسبب عدم حضور الطبيب أو المرض الذي شخص ولكنه لم يسجل. ويفترض وضع مصطلحات أخرى لوصف هذه الظاهرة في البلدان التي لا تعرف جبل الجليد مثل أذن فرس النهر، وأنف النماح.

¹ Last JM. The iceberg. *Lancet* 1963; 2:28-31.

ICHPPC

التصنيف الدولي للمشكلات الصحية في الرعاية الأولية

انظر international classification of health problems in primary care

identification number, identifying number

عدد التعريف، عدد معرف

عدد فريد يعطى لكل فرد أو لكل مولود أو لكل علامة فارقة. وفي السويد، نظام مني على متتالية من أرقام مخصصة لتاريخ الولادة والجنس ومكان الولادة مع أرقام إضافية لكل فرد. أما في النظم الأخرى مثل الرقم الخاص بالتأمين الوطني في المملكة المتحدة والتأمين الاجتماعي في عدد من الولايات المتحدة الأمريكية، والتأمين الاجتماعي في كندا، فإنها تستخدم أحياناً ولكنها ليست فريدة ولا عامة، فقد تطبق أحياناً على أسر كاملة، أو على أكثر من فرد واحد على أقل تقدير.

انظر أيضاً: عدد هوجين Hogben number الراموز الصوتي soundex code

idiosyncrasy

تحساس ذاتي

يعرف معجم وبستر هذا المصطلح بصفات مميزة أو خاصة للفرد. أما في الرسائيات، الدوائية pharmaco epidemiology،

فيعني تفاعلاً شاداً، وأحياناً تفاعلاً معيناً
وراثياً يلتر تفاعلي أحد الأدوية .

illness

علّة

يستخدم هذا المصطلح في التجارب
والحديث الرسمي ليشير إلى شخص مصاب
بمرض .

illness behavior

سلوك العلة

تصرف الأشخاص استجابة لعلامات بدنية
غير طبيعية. ويؤثر هذا السلوك على
الوسيلة التي يراقب الشخص بها بدنه،
ويعرف الأعراض التي تعترض له،
ويفسرها، ويتخذ سلوكاً علاجياً، ويتنوع
بالرعاية الصحية .

انظر أيضاً: السلوك الصحي health
. behavior

immission

نفيح

تركيز بيئي لمادة ملوثة تنتج عن ترافق
الانبعاثات emissions والعواقب disper-
sal .

قد يستخدم مرادفاً للتعرض exposure لهذا
المواد .

المصدر: مورد IUPAC

immunity, acquired

مناعة مكتسبة

مقاومة يكتسبها الثوي نتيجة تعرض سابق
لمامل سبب للمرض طبيعي المنشأ أو لمادة
غريبة عنه، مثل المناعة تجاه الحصبة الناتجة
عن عدوى، سابقة بفيروس الحصبة .

immunity, active

مناعة فاعلة

مقاومة تظهر استجابةً لتنبه المستفيد (باللقاح
أو بالعامل المسبب للعدوى)، وتتسم عادة
بوجود الضد الذي يتنبه الثوي .

immunity, natural

مناعة طبيعية

مقاومة موروثية ومعينة وفق النوع تجاه عامل
مسبب للمرض، مثل المقاومة التي يديها
الإنسان تجاه فيروس اعتلال الكلاب
. canine distemper

immunity, passive

مناعة لافاعلة

مناعة تنتج عن أضداد متجة ضمن ثوي
آخر، وتكتسب بشكل طبيعي من قبل
الرضيع من أمه، أو بشكل اصطناعي
بالمعالجة بالمستحضرات التي تحتوي على
الأضداد، مثل المصل الضدي antiserum
والغلوبيينات المناعية immune globulins .

immunity, specific

مناعة نوعية

حالة من الاستجابة المتبادلة تجاه مادة نوعية والتي تكتسب بواسطة التمنيع، أو تلو عدوى طبيعية، فبالنسبة لبعض الأمراض مثل الحصبة والحمق يستمر هذا الإنتاج طيلة حياة الفرد.

* * *

immunization

ممنع

(من المرافقات: التطعيم (vaccination) حماية الأفراد المستعدين للإصابة بالأمراض المعدية من هذه الأمراض، بإعطائهم العامل المرض الحي المعدل أو المحسور modified (كما في الحمى الصفراء)، أو العوامل المرزعة القزاة والمعلقة (كما في الشاهوق) أو الديقان المعطل inactivated toxins (كما في الكزاز). إن التمنيع المؤقت اللا فاعل يمكن الحصول عليه بإعطاء الأضداد بشكل غلوبولين مناعي في بعض الحالات.

* * *

immunogenicity

استمناع

قابلية عامل عدواني لإحداث مناعة نوعية.

* * *

impact factor

عامل التأثير

في علم القياسات العلمية scientometrics، قياس للحدود الوقتية وللتكرار الذي ترد فيها المقالات في مجلة علمية نوعية، والذي يوردها مؤلفو المقالات

في المجالات والتي تفهرس في فهرس الاستشهادات العلمية science citation index (SCI) وفي فهرس الاستشهادات للعلوم الاجتماعية social science citation index (SSCI)⁽¹⁾

¹ Garfield E. Uses and misuses of citation frequency. *Current Contents* 1985; 43: 3-9.

* * *

impact fraction

جزء التأثير

تعميم للنسبة المئوية من الأخطار المعزوة للجسمهرة population attributable risk percent والتي تصنف مع كل من التعرضات الواقية ومع الأخطار، ومع المستويات المتعددة للتعرض ومع التخلص غير الكامل من الترض، وللاشارة وللإستجابة للتعرض. ويعبر عنها بالمعادلة:

$$IF = \frac{\Sigma (p' - p'') RR}{\Sigma p' RR}$$

$$IF = \frac{\Sigma (p'' - p')}{\Sigma p' RR} \quad \text{أو}$$

حيث IF: جزء التأثير

p' و p'' الانتشار قبل وبعد برنامج التدخل

RR: نسبة الخطر

* * *

impairment

إخلال

نقص بدني أو نفسي في مستوى عضو أو جهاز من البدن.

انظر أيضاً: التصنيف الدولي للاختلال والعجز والتعوق، للحصول على التعريف الرسمي الذي أصدرته منظمة الصحة العالمية.

inapparent infection

عدوى مستترة

(من الترادف: عدوى تحت سريرية (subclinical infection))

وجود عدوى لدى الشوي بدون حدوث علامات سريرية مميزة، أو أعراض. وللعوى المستترة أهمية وبائية، لأن المصاب بها يبدو صحيحاً معافى ولكنه يعمل على نشر العدوى بشكل صامت. انظر أيضاً المرض تحت السريري، المرض فجل السريري، العدوى المنقولة بناقل.

inception cohort

أتراب استهاليون

مجموعة من الأفراد الذين يعرفون في دراسات تالية منذ فترة باكراً وموحدة في سياق حالة صحية معينة، أو الذين يعرفون قبل ظهور تلك الحالة.

انظر أيضاً: معطيات قاعدية أو أساسية baseline data

inception rate

معدل الاستهلال

المعدل الذي يحدث فيه المرض وهجماته في الجمهرة. وهو مصطلح يطلق بشكل رئيسي على هجمات قصيرة الأمد من الأمراض، مثل العدوى التنفسية الحادة، ويفضل بعض اختصاصيي الوبائيات استخدامه، لأن معدل

الحدوث السنوي لبعض هذه الحالات قد يتجاوز عدد الجمهرة المعرضة للخطر.

Incidence

الوقوع

من المرادفات (عدد الإصابات incident (number

عدد حالات المرض التي تبدأ، أو عدد الأشخاص الذين يصابون بالمرض، ولاسيما خلال فترات قصيرة تقع فيها هجمات المرض، مثل العدوى التنفسية العادية، وذلك ضمن فترة محددة وعند مجموعة معينة من الناس (1) وبشكل أعم، عدد الحالات الجديدة من مرض ما في جمهرة محددة، ضمن فترة زمنية محددة. وقد يستخدم هذا المصطلح للتعبير عن معدل الوقوع incidence rate.

¹ Prevalence and Incidence, WHO Bull 1966; 35: 783 - 784.

incidence density

كثافة الوقوع

معدل الوقوع بالنسبة للشخص والزمن. ويستخدم في بعض الأحيان لوصف معدل المخاطرة hazard rate انظر: قوة المراضة force of morbidity.

incidence - density ratio (IDR)

نسبة كثافة الوقوع

النسبة بين اثنتين من كثافات الوقوع. انظر أيضاً: نسبة المعدل rate ratio.

incidence rate

معدل الوقوع

معدل وقوع الأحداث الجديدة في الجماعة. تكون الصورة (البسط) فيها عدد الأحداث events الجديدة التي تقع في زمن محدد ويكون المخرج (المقام) هو عدد الجماعة المعرضة لخطر وقوع الحدث في هذه الفترة، وهذا ما يعبر عنه بالشخص والزمن. ويستخدم مصطلح معدل الوقوع في ممارسات الصحة العمومية في غالب الأحيان وبحسب وفق المعادلة التالية:

$$10^n \times \frac{\text{عدد الحالات الجديدة في فترة معينة}}{\text{عدد الأشخاص المعرضين للخطر خلال هذه الفترة}}$$

وفي جمهرة ديناميكية، يكون المخرج (المقام) هو المقدار المتوسط من الجماعة وفي غالب الأحيان هو العدد المقدر للجمهرة في منتصف الفترة. فإذا كانت الفترة سنة يكون الناتج هو معدل الوقوع السنوي. ويمثل هذا المعدل تقديراً لمعدل وقوع الشخص والزمن، أي المعدل محسوباً بالنسبة لـ 10^n من السنوات الأشخاص. وإذا كان المعدل منخفضاً كما في الأمراض الزمنة فإنه يعد تقديراً جيداً لمعدل الوقوع التراكمي cumulative incidence rate. وفي دراسات المتابعة التي تخلو من الضياع يحسب معدل الوقوع بتقسيم عدد الحالات الجديدة في فترة معينة على الحجم البدئي لآثار الأشخاص الذين تمت متابعتهم، وهذا يكافئ معدل الوقوع التراكمي أثناء تلك الفترة. وإذا كان هناك حالات جديدة أثناء فترة معينة فإنها تقسم على مجموع وحدات الزمن - الأشخاص المعرضين للخطر بالنسبة لجميع الأشخاص أثناء تلك الفترة. والنتيجة هي معدل الوقوع الزمن

والشخص person-time incidence rate.

* * *

incidence study

دراسة وقوع

انظر دراسة الأثر cohort study

* * *

incidence number

عدد الوقوع

انظر الوقوع incidence

* * *

incubation period

فترة الحضانة

1- الفترة الزمنية بين غزو العامل المسبب للعدوى وبين ظهور العلامة الأولى أو العرض الأول للمرض المدروس.

انظر أيضاً: فترة الحفاء latent period.

2- بالنسبة لعامل ناقلٍ للمرض، هو الفترة بين دخول العامل المسبب للمرض إلى داخل ذلك الناقل والزمن الذي يصبح فيه العامل الناقل معدياً، أي يصبح ناقلاً للعدوى منه إلى الثوري النهائي الذي لم يكن مصاباً بالعدوى من قبل (فترة الحضانة الخارجية extrinsic incubation period).

* * *

independence

استقلال

يقال عن حدث ما أنه مستقل إذا وقع دون أن يكون من الممكن التكهّن بوقوع حدث

آخر. فيقال عن متغيرين أنهما مستقلان إذا كان توزيع القيم لأحدهما مماثلاً لتوزيع القيم في الآخر.

independent variable

متغير مُستقل

1- الصفة المميزة التي تلاحظ أو تقاس والتي يفترض أنها تؤثر على حدث أو على مظهر ما (يدعى المتغير التابع -dependent variable) ضمن منطقة محددة من العلاقات المدروسة، أي أن المتغير المستقل لا يتأثر بالحدث وبالمظاهر ولكنه قد يؤدي إلى أو يساهم في حدوث اختلاف في الحدث أو في المظاهر.

2- في علم الإحصاء: المتغير المستقل هو واحد من متغيرات متعددة تظهر لها براهين في معادلة التحوف -regression equation.

index

مُنسَب

إن هذا المصطلح يعني في علم الوبائيات والعلوم المتعلقة به مقياساً نسبياً أي مجموعة من الأرقام المشتقة من سلسلة من الملاحظات حول متغيرات معينة. ومن الأمثلة على ذلك الاختلافات الكثيرة في مناسب الوضع الصحي health status indexes وأنظمة وضع الأحراز scoring systems، لوصف شدة أو مرحلة السرطان أو لوصف نفخات القلب أو وصف التخلف العقلي.

index case

حالة دالة

الحالة الأولى من بين أسرة أو من بين مجموعة محددة تلفت انتباه من يتوم بالاستقصاء.

انظر أيضاً. المسلف *propositus*

index group

المجموعة الدالة

(من المرادفات سلسلة دالة *index series*)

1- في تجربة ما: المجموعة التي تنلقى النظام التجريبي.

2- في دراسة الحالات والشواهد *case-control study*: الحالات.

في دراسة الأتراب *cohort-study*: المجموعة المعرضة.

indicator variable

متغير مؤشِّر

في علم الإحصاء: متغير لا يأخذ سوى واحدة من قسمتين محتملتين أحدهما يشير إلى وجود حالة ما (ويعبر عنه عادة بالرقم 1) والثاني يشير إلى غياب تلك الحالة (ويعبر عنه بالرقم 0) ويستخدم بشكل رئيسي في تحليل التحوف -regression analysis.

indirect adjustment

تصحیح غير مباشر

انظر التقييس *standardization*

indirect obstetric death

الوفيات التوليدية غير المباشرة

انظر وفيات الأمومة maternal mortality

* * *

indirect costs

التكاليف غير المباشرة

قيمة الموارد الضائعة، والتكاليف غير المباشرة للمراضة وتشتمل على انخفاض مستوى إنتاج العمل، والزمن الذي يصرف المحصول على الرعاية الصحية وفقدان الإنجابية⁽¹⁾.

¹ Rice D. Estimating the costs illness. *Am J Public Health* 1967; 57-424-439.

* * *

individual variation

اختلاف فردي

يمكن تمييز نمطين من الاختلاف الفردي.

1- اختلاف ضمن الفرد - intraindividual variation: الاختلاف بين المتغيرات البيولوجية ضمن نفس الفرد، ويعتمد ذلك على بعض الظروف مثل إيقاع الجسم ووجود أو غياب شدة عاطفية. ومن الأمثلة على ذلك الاختلاف اليرماني في حرارة الجسم، وتذبذب ضغط الدم وسكر الدم وغير ذلك.

-2

اختلاف بين الأفراد interindividual variation: وقد استخدم داروين هذا المصطلح لوصف الاختلافات بين الأفراد وهو الاستخدام المفضل، ويمكن الإشارة إلى الاستخدام الأول باختلاف شخصي.

* * *

induction

الاستقراء

أي طريقة من طرق التوصل المنطقي التي تبدأ من الخاص وتقدم إلى العام. ولا توجد طريقة كاملة للاستقراء المنطقي، إلا أن النظريات العامة تحتاج للاستقراء. والأفكار المشرقة من حيث المفهوم، والابتكارات والحدس الإحصائي العادي تقع تحت مفهوم الاستقراء. والمفهوم المقابل له هو الاستنتاج deduction.

انظر PB. *Induction and Intuition in Scientific Thought*. Philadelphia: American Philosophical Society, 1969.

* * *

induction period

فترة التحريض

الفترة اللازمة لسبب معين لإنتاج المرض. وبشكل أكثر دقة، الفترة بين الفعل المسبب الذي يقوم به العامل وبين بدء المرض، ومن الأمثلة على ذلك الفترة التي تستغرق سنوات بين الطفرات التي تمرس على حدوثها الأشعة وبين ظهور ابيضاض الدم، فتعتبر هذه الفترة فترة تحريض. بالنسبة لايبيضاض الدم الإشعاعي المنشأ.

انظر أيضاً: السرطنة carcinogenesis، فترة الحضانة incubation period، فترة الحفاء latent period.

* * *

industrial hygiene

الصحة الصناعية

الملمس والفن الذي اشتق من معرفة وتقييم ومراقبة العوامل البيئية، أو الشدات الناجمة عن مكان العمل أو في مكان العمل، والتي

قد تؤدي إلى المرض، واختلال الصحة أو العافية، أو انزعاج شديد أو قصور لدى العاملين أو لدى الأشخاص في المجتمع، وبشكل متقابل، هي المهنة التي ترصد وتراقب الظروف غير الصحية في العمل للوقاية من المرض بين الموظفين. انظر أيضاً: الصحة المهنية occupational health.

inequalities in health

جور صحي

ظاهرة تكاد تكون عامة الانتشار، تتم باختلاف المؤشرات الصحية (معدلات وفيات الأمهات والرضع، معدل وقوع الكثير من الأمراض ومعدلات وفياتها وغير ذلك)، باختلاف الوضع الاجتماعي الاقتصادي. وقد لوحظت في إحصائيات الأحوال المدنية في انكلترا وفي ويلز عندما فحصها ويليام فار (1807 - 1883) وبدأ بالكتابة حولها سنوياً منذ عام 1840. وقد لوحظ اتساع الفجوة بين الأحوال الصحية الأسوأ والأفضل في العقود الحالية في البلدان الصناعية مثل الولايات المتحدة والمملكة المتحدة. انظر، على سبيل المثال Black D, Morris JN, Smith C, Townsend P. *Inequalities in Health*. Harmondsworth: Penguin, 1982; and Amler RW, Dull HB, eds. *Closing the Gap: the Burden of Unnecessary Illness*. New York: Oxford University Press, 1987.

infant mortality rate (IMR)

مُتَدَلِّ وَفَيَاتِ الرُّضْعِ

مقياس للمعدل السنوي للوفيات بين الأطفال الذين تقل أعمارهم عن السنة. يكون المخرج (المقام) فيه عدد المواليد الأحياء في نفس السنة، ويعرف بالصيغة التالية:

$$1000 \times \frac{\text{عدد الوفيات بين الأطفال الذين تقل أعمارهم عن السنة في سنة واحدة}}{\text{عدد المواليد الأحياء في نفس السنة}} =$$

ويعبر عن ذلك في غالب الأحيان بمؤشر مفيد على مستوى الصحة في المجتمع.

infectibility

قابلية العدوى

حالة أو صفة لدى الثوي تجعله قابلاً للإصابة بالعدوى. راجع أيضاً: الإعداء infectivity، العدوائية infectiousness

infection

عدوى

(من المرادفات: استعمار colonization)

دخول وتطور وتكاثر عامل معد إلى جسم الإنسان أو الحيوان. وهذا المصطلح ليس مرادفاً للمرض المعدي، فنتيجته قد تكون مستترة أو ظاهرة. إن وجود عوامل مسببة للعدوى على السطح الخارجي للجسم يسمى الاحتشار infestation، مثل العدوى بالقمل أو بالجرب. أما وجود عوامل معدية حية في اللباس أو القطع الملوثة فليس عدوى، ولكنه تدينس contamination أو تلويث لهذه القطع.

انظر أيضاً: العدوى المستترة inapparent
infection، انتقال العدوى transmission
. of infection

* * *

infection, gradient of

مدروج العدوى

طيف من الظواهر الخاصة بالمرض مما تظهر
على المضيف انعكاساً، لاستجابته تجاه
العامل المعدّي، ويتراوح بين العدوى
المستترة وبين الموت. ويختلف تواتر هذه
المظاهر باختلاف المرض المعدّي النوعي.
فعلى سبيل المثال؛ إن عدوى الإنسان
بفيروس الكلب يؤدي للموت لامحالة،
بينما يصاب الكثيرون من الأطفال بغيره
التهاب الكبد الالتهابي ولا يظهر عليهم
أي عرض أو لا يظهر سوى عدوى سريرية
خفيفة.

* * *

infection, latent period of

فترة خفاء العدوى

الفترة الزمنية بين بدء العدوى وبين طرح أو
إفراغ العامل المسبب للعدوى.

* * *

infection, subclinical

العدوى تحت السريرية

انظر عدوى مستترة inapparent
infection

* * *

infection rate

معدل العدوى

معدل وقوع ظاهرة ما بالإضافة إلى العدوى
المستترة (والتي تحدد بالوبائيات السيرولوجية
(seroepidemiology).

* * *

infection transmission parameter (r)

متناوب انتقال العدوى

النسبة بين المخالطين المحتملين جميعهم وبين
الحالات المصابة بالعدوى إلى جانب
المستعدين ممن قد تؤدي الملامسة معهم أو
مخالطتهم إلى العدوى.

* * *

infectious disease

مرض معد

انظر: ممرض سار communicable
disease

* * *

infectiousness

عدوانية

صفة مميزة لمرض ما توضح ما يتضح به من
سهولة الانتشار إلى أنوية آخرين. فالمرض
المعدّي، الذي، يتشر بواسطة القطرات أكثر
عدوانية من المرض المعدّي الذي يتشر
بالتماس أو المخالطة. إن الصفات المميزة
لمداخل العدوى ومخارجها تحدد أيضاً
العدوانية، وكذلك صفات العامل المسبب
للعدوى من حيث قابليته للعيش أو البقاء
حياً بعيداً عن الشوي، وأخيراً هناك الإعداد
infectivity الذي يعتبر من الصفات
المحددة للعدوانية.

* * *

infectivity

إعداد

1- الصفات الذي يتمتع بها العامل المسبب للمدى والتي تضمن قدرته على الدخول إلى الثوي، والبقاء حياً داخله والتكاثر فيه. وبعد معدل الهجمة الثانوية secondary attack rate مقياساً للإعداد.

2- النسبة بين التعرضات في ظروف محددة والتي تؤدي إلى العدوى.

* * *

inference

استدلال

عملية المرور من الملاحظات والبيانات axioms إلى التعميمات. وفي علم الإحصاء، القيام بالتعميمات انطلاقاً من معطيات العينات التي تتمتع بدرجات محسوبة من الارتياح uncertainty.

* * *

infestation

احتشار

تطور العامل المسبب للعدوى مثل قمل الجسم على سطح الجسم وليس داخل الجسم، وقد يستخدم بعض المؤلفين هذا المصطلح لوصف غزو الديدان الطفيلية للأعضاء.

* * *

informatics

المعلومات

دراسة المعلومات وطرق التعامل معها، ولاسيما برسائل تكنولوجيا المعلومات، مثل

الحواسيب والأدوات الألكترونية، وذلك بهدف نقل ومعالجة وتحليل المعطيات الكبيرة الحجم بسرعة.

انظر *Informatics and Telematics in Health*. Geneva: WHO, 1988.

* * *

information bias

تحيز معلوماتي

(المرادف: تحيز الملاحظة *observational bias*)

مسار في قياس التعرض أو نتائج المعطيات التي تؤدي إلى اختلاف النوعية (الدقة) التي تتمتع بها المعلومات بين المجموعات التي يتم المقارنة بينها.

* * *

information superhighway

سراط المعلومات

مصطلح تخصصي في المعلومات، يراد به النشر الألكتروني للمعطيات والمعلومات والأفكار والصور بين الحواسيب عبر أجهزة المودم modems والكابلات الليفية البصرية والأقمار الصناعية الخاصة بالتوصيل وغير ذلك. إن شبكة الاتصال المؤلفة من الحواسيب تسمى الإنترنت internet (1) وهناك طريقة شائعة الاستخدام للبريد الألكتروني e-mail. ويلاحظ نمو استخدام هذا الشكل من الاتصالات بسرعة، ففي منتصف عام 1994 تم ربط 14 مليون مستخدم من جميع أنحاء العالم. وهي تتيح التوصل إلى المعلومات بشكل مباشر مما هو متوفر في المجلات الطبية العالمية (2) كما تقدم إمكانية البحث عن فهارس محتويات العديد من المكتبات الكبرى في العالم (مثل

المكتبات الوطنية للطب (3). كما أن جداول المحتويات والمحتصرات للمقالات المطبوعة في المجلات متوفرة في الفهرس الطبي index medicus مع أنظمة استرجاع أخرى متاحة على حواسيب طرفية باستخدام بعض البرامج مثل Medline، Grateful-Med و Epi - info. أما في حالات ترصد surveillance ومكافحة control الأمراض فيمكن استخدام الانترنت للإبلاغ الفوري عن فاشيات الأوبئة epidemic out breaks (4).

¹ Krol E. *The Whole Internet*. Sebastopol, CA: O'Reilly and Associates, 1992.

² Glowinski JV, Bushway MK. Computer networks as a medical resource: Accessing and using the Internet. *JAMA* 1994; 271: 1934-1939.

³ Laporte RE, Akazawa S, Hellmonds P et al. Global public health and the information super-highway. *Br Med J* 1994; 308: 1651-1652.

⁴ Laporte RE, Gooch WA, Gamboa C, Tajima N. International disease counting (IDC) form. *Lancet* 1993; 342: 930-931.

* * *

information system

نظام معلومات

تشارك بين المعطيات الإحصائية الصحية رسميات الأحوال المدنية المأخوذة من مصادر متعددة. وهو نظام مفيد في الحصول على معلومات حول الاحتياجات الصحية والموارد الصحية وتكاليف استخدام الخدمات الصحية ونتائج استخدامها على جماهير معينة في بعض الأنظمة الإدارية. وقد يستخدم هذا المصطلح أيضاً لوصف الإطلاق التلقائي للمعلومات المختزنة في الحواسيب استجابة لبرنامج حديث لها. فعلى سبيل المثال يمكن إبلاغ والدين عند

حلول موعد تلقي أطفالهم للجرعة المعززة من لقاح نوعي لمرض عدواني ما.

* * *

information theory

نظرية المعلومات

نظرية رياضية تتعامل مع نقل المعلومات وما يتمتع به من دقة وكفاءة ومواصفات.

* * *

informed consent

موافقة مستنيرة؛ موافقة عن علم وإطلاع

موافقة طوعية يقدمها الشخص نفسه أو المسؤول عنه (كالوالدين بالنسبة للطفل) عند المساهمة في دراسة أو في برنامج تجميع أو تلقي نظام علاجي أو غير ذلك، وذلك بعد تلقيهم معلومات كافية عن الأهداف والطرائق والإجراءات والفوائد والأخطاء، وحتى عن درجة الارتباب uncertainty حول النتائج. إن المعايير الرئيسية للموافقة المستنيرة هي أن يكون الشخص على علم وتفهيم، وألا تتلوى الموافقة تحت الإكراه، أو تحت تأثير غير ملائم، وأن يكون بمقدور الشخص التراجع عنها في أي وقت. إن المظاهر الأخرى للموافقة المستنيرة هي ما يتعلق بمضمون البحوث الوبائية الطبية البيولوجية. والمعايير التي يجب تحقيقها عند الحصول على الموافقة المستنيرة المذكورة جميعها في كتابين أصدرته منظمة الصحة العالمية عام 1991 هو: الدلائل الإرشادية الدولية للمراجعة لأخلاقيات الدراسات الوبائية. وعام 1993: الدلائل الإرشادية الدولية لأخلاقيات البحوث الطبية البيولوجية التي تشمل على الإنسان، وكلامها صدر بالاشتراك مع مجلس

المنظمات الدولية للعلوم الطبية
(CIOMS).

¹ International Guidelines for Ethical Review of
Epidemiological Studied (Geneva:
CIOMS/WHO 1991) and International Ethical
Guidelines for Biomedical Research Involving
Human Subjects (Geneva, CIOMS/WHO 1993).

Ingelfinger rule

قاعدة إنجيلفنغر

قاعدة وصفها فرانز إنجيل فينغر (1910 -
1980) وهو المحرر السابق لمجلة New
England Journal of Medicine
ومضمونها:

تعمل المجلة على المراجعة شريطة ألا تكون
مواد المقالة أو أرقامها أو جداولها مطبوعة
أو مرسله للطباعة أثناء فترة المراجعة. وهذا
التحديد لا ينطبق على الملخصات المطبوعة
والمعلقة بالمؤتمرات العلمية أو الأخبار البنية
على محاضرات عامة في تلك المؤتمرات (1)،
إن مراجعة هذه القاعدة يعرضها للحظر
الإعلامي news embargo (2) حتى طباعة
المقالة نهائياً. وقد تم تبني هذه القاعدة
وتعديلها من قبل الكثير من المجلات
العلمية الطبية البيولوجية التي يراجعها
المراجعون الزملاء peer-reviewers. وقد
كان الهدف من هذه القاعدة التخفيف من
الطباعة المزوجة والتقليل من القبول غير
المحدد للأعمال الأصلية قبل مراجعة الزملاء
لها وطباعتها.

1 Reiman AS. The Ingelfinger Rule. N Engl J
Med 1981; 305-826.

2 Angell M, Kassirer JP. The Ingelfinger Rule
revisited. N Engl Med 1991; 325-1371-1373.

inoculation

تلقيح

انظر التطعيم vaccination

input

مدخل

- 1- مجموع مجمل الموارد والقدرات التي
تم تضمينها بهدف التداخل في نظام
عمليات عضوي.
- 2- الموارد الأساسية المطلوبة معبراً عنها
بالتقوية البشرية والأموال والمواد
والوقت.

instantaneous incidence rate

معدل الوقوع الفوري

انظر قوة المراضة force of morbidity

institutional review board (IRB)

مجلس المراجعة المؤسسية

يستعمل هذا المصطلح في الولايات المتحدة
لوصف لجنة في كلية للطب أو في مستشفى
أو في مركز للرعاية الصحية، يتحمل هذه
المجلس مسؤولية ضمان السلامة والعافية
لجميع الأفراد المشمولين بالبحوث المجراة.
فهو المسؤول عن مراجعة الأخلاقيات في
العروض المقدمة للبحث. وفي البلدان
الأخرى هناك الكثير من المترادفات مثل لجنة
مراجعة الأخلاقيات ethical review
committee. مجلس الأخلاقيات الخاصة
بالبحوث research ethics board. فكل
البحوث التي تشتمل على أفراد من البشر،
بما فيها البحوث الوبائية، يجب أن تنال

الموافقة من مجلس المراجعة المؤسسية أو الهيئة التي تعادلها.

instrumental error

خطأ أدواتي

خطأ ناجم عن مجموعة أخطاء تحصل في واحد أو في جميع ما يخص أدوات القياس من جوانب متعددة، مثل التعبير cali-bration والدقة والمضبوطية وغير ذلك.

كما يطلق هذا المصطلح على الأخطاء الحاصلة من كواشف غير نقية أو مشوبة أو ذات تمديد خاطئ وغير ذلك.

intention - to - treat analysis

تحليل بقصد المعالجة

إجراء يتم في سياق تحليل الدراسات العشائية المضبوطة بالشواهد، إذ يتم التحليل على جميع المرضى في كلا ذراعي الدراسة كما لو كانوا ممن يتلقون النظام العلاجي، وكانهم في ذلك يمثلون ذراع المعالجة، سواء منهم من كان يتلقى نظام المعالجة ومن أكمله. إن فشل اتباع هذه الخطوة يلغي الهدف الرئيسي من التخصيص العشوائي ويؤدي إلى وهم النتائج بسبب فقدان الصحة.

interaction

تأثير

1- العملية المستقلة بين اثنين أو أكثر من الاسباب لإنتاج أو للوقاية من تأثير ما. فالتأثير البيولوجي يعني العملية المستقلة بين اثنين أو أكثر من الاسباب

لإنتاج أو للوقاية من أو لمكافحة المرض انظر أيضاً: antagonism، التآزر synergism.

2- الفروق بين التأثيرات لواحد أو أكثر من العوامل وفقاً للمستوى الذي وصل إليه العامل أو العوامل المتبقية، انظر أيضاً الفعل اللطف effect, modification, modifier.

3- في الإحصاء: ضرورة توفير منتج في طراز خطي.

intermediate variable

متغير متوسط

(من المرادفات: متغير طارئ contingent variable، متغير متداخل [سببي] inter-vening [causal] variable، متغير وسيط (mediator variable).

متغير يحدث بطريقة سببية يبدأ بالتغير المستقل ويتجهي إلى متغير تابع. وهو متغير يؤدي إلى تفاوت في المتغير التابع، وهو بنفسه ينشأ عن اختلاف ناجم عن التغير المستقل. ويترافق المتغير المتوسط إحصائياً مع المتغيرين المستقل والتابع.

internal validity

صحة داخلية

انظر صحة الدراسة validity, study

international classification of disease (ICD)

التصنيف الدولي للأمراض

تصنيف حالات أو مجموعات من الحالات قام به ممثلون دوليون من الخبراء الذين يقدمون المشورة لمنظمة الصحة العالمية التي تطبع القائمة الكاملة مع مراجعات دورية. وفيه يحدد كل مرض برقم. ويتألف من 21 فصلاً رئيسياً مع تنظيم تراتبي chapters hierarchical arrangement للأقسام الفرعية subdivisions (الخلايا rubrics). وبعض الفصول ذو طبيعة أسبابية etiologic مثل الحالات المعدية والطفيلية وبعضها يتعلق بأجهزة الجسم مثل جهاز الدوران وبعضها يصف الحالات مثل الاورام والأذيات (العنف). إن تغاير الفئات يعكس عدم التأكد الواسع التأثير بالنسبة لأسباب الأمراض، والتصنيف يتأثر بالأسباب. وقد طبعت منظمة الصحة العالمية المراجعة العاشرة للتصنيف الدولي للأمراض عام 1990 بعد تصحيحه عام 1989 انظر أيضاً: التصنيف الإحصائي الدولي للأمراض وللمشكلات المتعلقة بالصحة.

international classification of health problems in primary care (ICHPPC)

التصنيف الدولي للمشاكل الصحية في الرعاية الأولية

تصنيف للأمراض وللحالات وللأسباب الأخرى التي تدعو الناس لمراجعة الرعاية الصحية. وقد يستخدم لترسيم labeling الحالات في سجلات موجهة نحو المشكلات problem-oriented records كما يفعل العاملون في الرعاية الصحية الأولية.

وهذا التصنيف هو تعديل للتصنيف الدولي للأمراض، ولكنه يتيح المزيد من التسامح عند الارتباك uncertainty في التشخيص، وهو أمر كثير الانتشار في الرعاية الأولية. وتتوفر الآن المراجعة الثانية لهذا التصنيف (ICHPPC-2) راجع السجل الطبي الموجه نحو المشكلات problem-oriented medical record.

international classification of impairments, disabilities and handicaps (ICIDH)

التصنيف الدولي للخلل والعجز والتعوق

لقد طبعت منظمة الصحة العالمية هذا التصنيف عام 1980 في محاولة لإنتاج تصنيف منهجي لمتسلسلات الأذيات والأمراض.

فالاختلال impairment حسب تعريف هذا التصنيف هو أي فقد أو شذوذ لوظيفة أو لبنة تشريحية أو فيزيولوجية أو نفسية. ويعني بالاضطرابات التي تلحق بالبدن من بنية ومظهر الجسم وبوظيفة عضو أو جهاز مهما كان سببه، وتمثل الاختلالات اضطرابات على مستوى الأعضاء بشكل رئيسي.

أما العجز disability فيعرف بأنه أي تحديد أو أي فقد في القدرة على إجراء نشاط ما (بسبب الاختلال) وبالدرجة التي تعتبر طبيعية لدى الإنسان، يعكس مصطلح العجز ما تخلفه الاختلالات من عقابيل في الأداء الوظيفي، وفي الأنشطة التي يقوم بها الأفراد. لذا فإن حالات العجز تمثل الاضطرابات على مستوى الفرد.

والتعوق **handicap** يعرف وفق هذا التصنيف بالنتيجة السلبية التي تلحقه، ففرد ما نتيجة للاختلال أو للعجز، والتي تحد أو تمنع القيام بالدور الطبيعي (وفق العمر أو الجنس أو الممارسة الاجتماعية) بالنسبة لذلك الفرد. لذا فإن مصطلح التعوق يعكس التفاعل المتبادل بين التكيف وبين المحيط بالفرد.

international classification of primary care (ICPC)

التصنيف الدولي للرعاية الأولية

التصنيف الرسمي للمنظمة الدولية لأطباء الأسرة (WONCA)، ويشمل ثلاثة عناصر من عناصر مقابلة المريض للطبيب: سبب المقابلة والتشخيص والمعالجة أو الأنشطة أو التدخلات، وهو ثنائي المحور، منهجه مبني على فصول ومكونات. وقد كان يتألف من رموز ثلاثية المحارف (الأرقام والحروف) مع توصيفات تسهل استخداماته اليومية. فهناك سبعة عشر فصلاً. لكل منها رموز أبجدي مأخوذ من أحد المحورين، مع سبع مكونات ذات رموزين عديدين يشكلان محرراً ثانياً. إن المكونات تتعامل مع الأعراض ومع الشكايات والتشخيص والتدخلات العلاجية والإجراءات العلاجية والأمراض. وقد تحول هذا التصنيف إلى المراجعة التاسعة للتصنيف الدولي للأمراض ثم إلى المراجعة العاشرة للتصنيف الدولي للأمراض.

¹ Lamberts H, Wood M, ed. ICPC, *International Classification of Primary Care*. Oxford, England, New York: Oxford Medical Publications, 1987.

international comparisons

مقارنة دولية

ترتيب أمم العالم في جداول لتوضيح الترتيب في الاحصاءات للأحوال المدنية، مثل معدلات وفيات الرضع ومعدلات الوفيات أو معدلات وقوع السرطان وأمراض القلب وغير ذلك. ويعد ذلك وسيلة شائعة لدى أصحاب القرار من السياسيين، إلا أن الآثار: -، الدوائية يجب أن تجرى بحذر. إن أخطار القيام بمقارنات تشمل انزياح اتجاه المد إلى نمط تشخيصي، والمعايير والتعاريف المختلفة التي تسود في أمة من الأمم دون غيرها. ولا يمكن الوثوق بالمقارنات إلا إذا تمت بين أشياء متشابهة، وحتى عند ذلك الحين لا بد من بعض التحفظات حول صلاحية المقارنة. انظر أيضاً: دراسة المقطع العرضي -cross sectional study

international form of medical certificate of causes of death

الصيغة الدولية للشهادة الطبية حول أسباب الوفاة:

استجابة للمراجعة العاشرة للتصنيف الدولي للأمراض التي صدرت عام 1990، أصدرت جمعية الصحة العالمية قراراً بإدخال أسباب الوفيات في الشهادة الطبية لأسباب الوفيات، وهي الأسباب التي تتضمن جميع الأمراض والحالات المرضية والأذيات التي إما أنها تؤدي للوفاة أو تساهم في حدوثها إلى جانب ظروف الحوادث والعنف التي أدت إلى هذه الأذيات. أما الأسباب السابقة والحالات الهامة الأخرى فيجب تسجيلها أيضاً. انظر أيضاً: شهادة الوفاة . death certificate

international nomenclature of diseases (IND)

التسمية الدولية للأمراض

لقد تعاون كل من منظمة الصحة العالمية والمجلس الدولي لمنظمات العلوم الطبية (CIOMS) في تحضير التسمية الدولية للأمراض منذ عام 1970، وهي متممة للتصنيف الدولي للأمراض ICD، والغرض منها توفير تسميه وحيدة مجبلة (موصى باستعمالها) recommended لكل كيان مرضي. وقد كانت معايير الانتقاء هي أن يكون الاسم نوعياً، وغير محدث للالتباس ومفهوماً لايحتاج للشرح ويشتم بأكثر قدر ممكن من البساطة، ومبني على الأسباب كلما كان ذلك ممكناً. وهناك ملحق بالمرادفات الخاصة بكل تعريف.

* * *

international statistical classification of diseases and related health problems

التصنيف الدولي الإحصائي للأمراض وللمشكلات المتعلقة بالصحة.

لقد عرف هذا التصنيف باسم المراجعة العاشرة للتصنيف الدولي للأمراض، وقد تمت الموافقة عليه في المؤتمر العالمي حول المراجعة العاشرة الذي عقد عام 1989 كما وافقت عليه جمعية الصحة العالمية الثالثة والأربعين. وهو السلسلة الأخيرة من التصنيفات الدولية التي يرجع تاريخها إلى تصنيف برتلون (القائمة الدولية لأسباب الوفاة 1893). وقد بدء العمل بالمراجعة العاشرة للتصنيف الدولي للأمراض منذ عام 1993، بعد مئة عام من صدور أصله، تتألف المراجعة العاشرة للتصنيف الدولي للأمراض من 21 فصلاً، وهو يستخدم نظام ترميز رقمي أبجدي لتغطية طيف واسع من

الترميز يزيد عما سبقه ويسمح للمزيد بالتوسع في المستقبل. وفصول المراجعة العاشرة للتصنيف الدولي للأمراض هي التالي:

بعض الأمراض المعدية والطفيلية	I (A00 - B99)
الأورام	II (C00 - D27)
أمراض الدم والأعضاء المولدة للدم وبعض الاضطرابات التي تكتنف الآلية المناعية	III (D50 - D89)
الأمراض الاستقلابية (الأضوية) والتغذوية وأمراض الغدد الصماء	IV (E00 - E90)
الاضطرابات النفسية والسلوكية	VI (F00 - F99)
أمراض الجملة العصبية	VII (G00 - G99)
أمراض العين والملحقات	VII (H00 - H59)
أمراض الأذن والتوء الحشائي	VIII (H60 - H95)
أمراض جهاز الدوران	IX (I00 - I99)
أمراض جهاز التنفس	XII (J00 - J99)
أمراض جهاز الهضم	XIII (K00 - K93)
أمراض الجلد والنسيج تحت الجلد	XIV (L00 - L99)
أمراض الجهاز العضلي الهيكلي والنسيج الضام	XV (M00 - M99)
أمراض الجهاز البولي التناسلي	XIV (N00 - N99)
الحمل والولادة والنفاس	XV (O00 - O99)
حالات خاصة تنشأ في الفترة التالية للولادة	XVI (P00 - P96)
التشوّهات الولادية والشذوذات الصبغية	XVII (Q00 - Q99)
الأعراض والعلامات والتأثيرات المختبرية والسريوية التي لم تصنف في مكان آخر.	XVIII (R00 - R99)
الأذيات والتسمم	XIX (S00 - T98)
والمقابل الأخرى للأسباب الأخرى	
الأسباب الخارجية للمراضة وللوفيات	XX (V01 - Y99)
عوامل تؤثر في الوضع الصحي وطلب المعونة من الخدمات الصحية	XXI (Z00 - Z99)

internet

الشبكة العالمية للاتصالات - الانترنت

انظر سطر المعلومات
superhighway

* * *

interpolate , interpolation

يستنتج ؛ استنتاج

- التنبؤ بقيم التفاوتات ضمن مجال
الملاحظات .

- التنبؤ الناتج .

* * *

intersectoral collaboration

تعاون بين القطاعات

مصطلح يستخدم بشكل رئيسي في وكالات
الأمم المتحدة لوصف الأنشطة التي يندرج
تحتها مكونات متعددة من القطاعات
السياسية، مثل القطاع الصحي والقطاع
الثقافي وقطاع الإسكان والتي تعمل مع
بعضها البعض لتعزيز أحوالها بشكل أكثر
فعالية من عملها مستقلة عن بعضها
البعض .

* * *

interval

فاصلة

المجموعة التي تحتوي على جميع الأعداد
المحصورة بين رقمين آخرين. للمصطلح
معنى آخر يتعلق بالزمن هو «الفترة» .

* * *

interval incidence density

كثافة الوقوع في الفاصلة

انظر معدل الوقوع ضمن الأشخاص والزمن
person-time incidence rate

* * *

interval scale

سلم الفاصلة

مَسْبُ مُتَدَاخِل انظر سلم القياس meas-
urement scale انظر متغير متداخل
intervening cause

* * *

intervening variable

متغير متداخل

1- مرادف للمتغير المتوسط intermedi-
ate variable

2- متغير تغيير قيمته بهدف إحصار blok
أو تغيير تأثير عامل آخر .

انظر أيضاً السببية causality

* * *

intervention index

متسبب التداخل

تقدير لتأثير تداخل علاجي أو وقائي (1)
وهو النسبة بين حدد الأشخاص التي يجب
أن يتغير مستوى الخطر لديهم حتى يتم انقضاء
ووقوع وفاة مبكرة واحدة وبين العدد الكلي
للأشخاص المعرضين للخطر .

¹ Rothenburg R, Ford ES, Vaitianen R: Ische ic
heart disease: estimating the impact of inter-
ventions. *J Clin Epidemiol* 1992; 45: 1: 21-29.

* * *

intervention study

دراسة تدخلية

دراسة استقصائية تشمل على تغيير قصدي في بعض جوانب الوضع لبعض الأشخاص، مثل إدخال نظام علاجي أو وقائي، أو دراسة مصممة لاختبار علاقة نظرية، وهي عادة تجربة experiment مثل التجربة المعشاة المضبوطة بالشواهد randomized controlled trial.

interview schedule

جدول أو استمارة مقابلة

مجموعة من الأسئلة المصممة بدقة والتي تستعمل أثناء المقابلة.

أيضاً: أداة المسح survey instrument

interviewer bias

تحيز المُقابل

خطأ منهجي ينجم عن نقص وعي من يقوم بإجراء المقابلة، أو عن التجميع الواعي للمعطيات المتقاة.

involuntary smoking

تدخين لا إرادي

(من المرادفات: تدخين لانساحل passive smoking)

استنشاق الأفراد غير المدخنين دخان التبغ المتبقي في الهواء من أثر المدخنين (دخان التبغ في البيئة environmental tobacco smoke). وهو يتألف من كل من الدخان الذي يخرج مع الزفير من المدخنين،

والدخان المنطلق مباشرة من احتراق التبغ في آراء المحيط، وهو ما يسمى دخان التيار الجانبية side-stream smoke، والذي يحتوي على نسب من المواد المسرطنة والمواد السمية الأخرى أكثر ارتفاعاً، مما يحتويه دخان الزفير. ويفضل هذا المصطلح على مصطلح التدخين اللافاعل passive smoking الذي قد يشير إلى فعل مكتسب، وهو أبعد ما يكون من غير المدخنين.

island population

جمهرة معزولة (جزرية)

مجموعة من الأفراد المعزولين من المجموعات الأكبر، والذين يمتلكون تجميعة pool جينية محدودة، ويُعتبر آخر مجموعة معزولة من الوجهة المناعية، ما يجعلها بسبب ذلك مستعدة للعدوى ببعض العوامل المرضية الغريبة عنها.

isodemographic map

خريطة دموغرافية إسوية

(من المرادفات: خريطة تضمن التوازن وفق الكثافة density-equalizing map)

وهي طريقة ترسيمية لعرض التنظيمات الإدارية في بلد ما في الخرائط الثنائية البعد بمساحات مباشرة تتناسب مع كثافة السكان في تلك التنظيمات. مما يجعل المناطق السكانية الحضرية ذات الكثافة المرتفعة تبدو ذات مساحة كبيرة، بينما تبدو المناطق السكانية الريفية القليلة الكثافة السكانية ذات مساحة صغيرة. ويمكن إضافة بعض

المعطيات الإضافية على شكل تدرج لوني أو تدرج في الظلال متناسبة مع المعدلات المعروضة، مثل معدلات الحدوث أو معدلات الوفيات في التنظيمات الإدارية.

* * *

isolate

مستفردة (اسم)

مصطلح يستخدم في علوم الوراثة ليصف مجموعة فرعية صغيرة عادة يتم التوافق فيما بين أفرادها من جهة وبين أفراد المجموعة المأخوذة منها بشكل يكاد يكون شاملاً.

يستفرد (فعل)

* * *

isolation

استفراء؛ عزل

1- في الميكروبيولوجيا: فصل أحد العضويات عن غيره، وعادة بإجراء زرع متابع.

2- فصل المصاب بالعدوى طيلة فترة السراية عن غيره من البشر أو من الحيوانات في مكان وفي ظروف تحول أو تحد من الانتشار المباشر أو غير المباشر للعامل المسبب للعدوى من المصابين بالعدوى إلى المستعدين للإصابة بها أو الذين يمكنهم نشر العامل المرض إلى الآخرين. وقد وسع التعريف الذي وصفته مراكز مكافحة الأمراض في دلائلها الإرشادية حول احتياطات العزل في المشتقات الصادر عام 1990 هذا المفهوم ليشمل الاحتياطات التي تتخذ حيال الدم وسوائل الجسم، وقد ورد في هذا الكتاب سبع فئات من العزل هي:

أ- العزل الصارم *strict isolation*: وهو مصمم للوقاية من انتشار العدوى ذات السراية الشديدة أو الفوعة الشديدة والتي يمكن أن تنتقل بالهواء أو بالتماس والمخالطة معاً. ومن المواصفات في هذا الشكل من العزل تخصيص غرفة خاصة، استخدام الأقنعة والمآزر والقفازات لكل من يدخل تلك الغرفة، ومن المرغوب فيه تأمين تهوية خاصة ذات ضغط سلبي نحو المناطق المحيطة.

ب- عزل المخالطة *contact isolation*: وهو مصمم للوقاية من انتشار العدوى ذات السراية الأقل شدة عما سبق، وهي العدوى التي تنتشر بشكل رئيسي بالمخالطة أو بالتماس المباشر، وهنا يوصى بغرفة خاصة، إلا أن الرضى المصابين بنفس العدوى يمكن أن يتشاركوا في غرفة واحدة. ويوصى باستخدام الأقنعة لمن يقتربون من المرضى، ويوصى باستخدام المآزر لمن يخشى من تلوثه، وبالقفازات لمن لمس المواد الحاملة للعدوى.

ج- العزل التنفسي *respiratory isolation*: للوقاية من انتشار العدوى على مسافات قصيرة عبر الهواء. ويوصى بغرفة خاصة، إلا أن المرضى المصابين بنفس العدوى يمكنهم التشارك في غرفة واحدة. ويوصى باستخدام الأقنعة لمن يقتربون من المرضى، ولا حاجة لاستخدام المآزر والقفازات.

د- عزل السل *tuberculosis isolation*: للمرضى المصابين بالسل الرئوي ذوي اللطاخات الإيجابية، أو الذين تشير الصور الشعاعية للصدر لديهم بموة إلى وجود سل ناشط. ويوصى بالعزل في غرفة خاصة ذات تهوية خاصة مع إغلاق الباب. وتتعامل الأقنعة عند سعال المريض ولايتقيد بها بشكل مستمر. كما تستخدم

المآزر للوقاية من التلوث الجسيم للملابس،
ولاحاجة لاستخدام القفازات.

هـ- العزول المعوي *enteric isolation*:

للمصابين بالعدوى التي تنتقل بالبراز بشكل مباشر أو غير مباشر، وتقتضي استخدام غرفة خاصة إذا كانت النظافة الشخصية لدى المريض سيئة. ولا يوصى باستخدام الأقنعة، ويوصى باستخدام المآزر عند الخوف من التلوث، وباستخدام القفازات عند لمس المواد الملوثة.

و- احتياطات النزح والإفراغ *drainage/*

secretion isolation: للوقاية من العدوى التي تنتقل بالتماس المباشر أو غير المباشر مع مواد قيحية أو نجس من جسم مصاب بالعدوى. ولا حاجة للغرفة الخاصة ولا للأقنعة، وينبغي استخدام المآزر عند خشية التلوث، واستخدام القفازات عند خشية التماس بالمواد الملوثة.

ز- احتياطات الدم وسوائل الجسم *blood/*

body fluid precautions: للوقاية من العدوى التي تنتشر بالتماس المباشر أو غير المباشر مع الدم المصاب بالعدوى أو سوائل الجسم المصابة بالعدوى. فبالإضافة للاحتياطات العامة الأساسية، يوصى بغرفة

خاصة إذا كانت النظافة الشخصية لدى المريض سيئة. ولا حاجة لاستخدام الأقنعة، وينبغي استخدام المآزر عند الخوف من تلوث الملابس بالدم أو سوائل جسم المريض. وينبغي استخدام القفازات عند لمس الدم أو سوائل الجسم. وينبغي الإصرار على احتياطات الدم وسوائل الجسم بشكل مستمر عند التعامل مع كل المرضى بغض النظر عن وضع العدوى المنقولة بالدم لديهم (احتياطات شاملة *universal precaution* للدم وسوائل الجسم). ويقصد بهذه الاحتياطات الوقاية من تعرض الجلد المكتشف غير السليم أو الأغشية المخاطية أو الطرق الأخرى المؤدية لباطن الجسم لدى العاملين في الرعاية الصحية للعوامل الممرضة المنقولة بالدم. والحوائل الواقية تشمل على القفازات والمآزر والأقنعة والنظارات الواقية.
انظر أيضاً: الحجر الصحي *quarantine*.

¹ Benenson AS, ed. *Control of Communicable Diseases in Man*, 15th ed. Washington DC: American Public Health Association, 1990.

* * *

isometric chart

لوحة إسوية المقاييس

لوحة أو مخطط يعرض أبعاداً ثلاثة على
سطح مستوي.

* * *

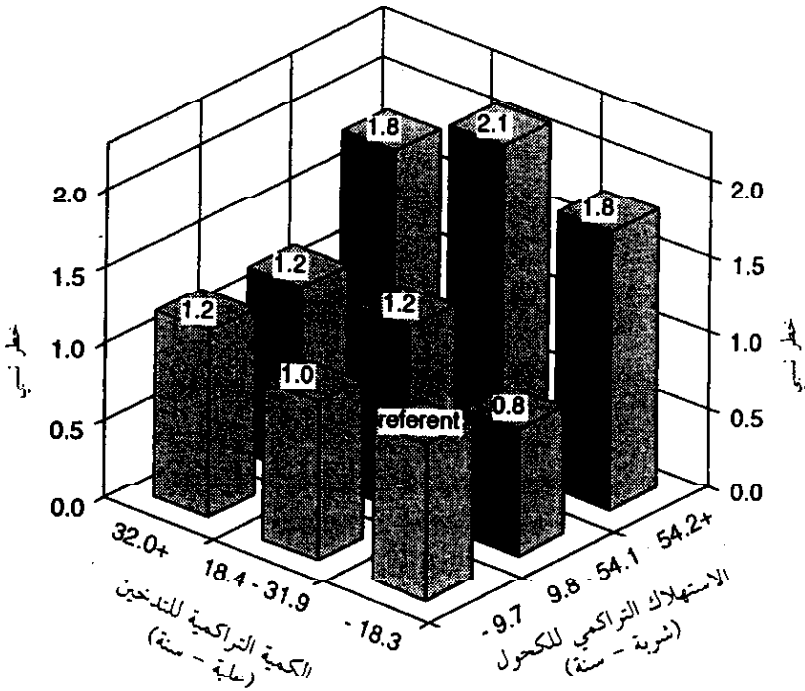

لوحة إسوية المقاييس. الأخطار النسبية لحدوث سرطان الخلية الكبدية وفقاً للاستهلاك التراكمي
لللكحول وللكمية التراكمية للتدخين عن Tanaka K, Hirohata T: *Japan*
J Epidemiol 1992; 2:2 (Suppl): S-167. With permission.

J

jackknife

الطبي

أحد وسائل تقدير الاختلافات والتحيز لمقدر $estimator$. فإذا كان حجم العينة n ، والمقدر بكل عينة فرعية ذات حجم $n-1$ ، يمكن الحصول عليه بإسقاط إحدى القياسات من التحليل.

إن مجموع مربعات الاختلافات بين كل نتيجة مقدرة وبين متوسطها وضربه بالمقدار $(n-1)/n$ هو التقدير بالطي للتفاوت، أما الفرق بين الوسطي وبين التقدير الأصلي مضروباً بـ $(n-1)$ فهو التقدير بالطي للتحيز.

Jarman score

حرز جارمان

حرز لتقدير الحرمان الاجتماعي على نطاق المجتمع يستخدمه الأطباء والممارسون في المملكة المتحدة⁽¹⁾. وهو يختلف عن حرز تاون سند بأنه يفتقد للأسس النظرية، فهو يستخدم قسماً موزونة لحساب النسبة المئوية من الأشخاص المتقدمين بالعمر الذين يعيشون بمفردهم، والأطفال الذين تقل أعمارهم عن خمس سنوات، ومناطق السكن المزدحمة، والهانات التي تقتصر على أحد الأبوين، والصف الخامس من التصنيفات الاجتماعية (العاملين غير المهرة)، والعاطلين عن العمل، وتغيير العنوان في السنة السابقة، والأقليات الإثنية أو العرقية. ويرتبط حرز جارمان ارتباطاً

وثيقاً مع المناسب الأخرى في تحديد وقياس الوضع الاجتماعي الاقتصادي للمجموعات في التنظيمات الإدارية المحددة مثل المناطق الحضرية، إلا أنه غير مقبول على نطاق واسع كمنسب صحيح.

انظر أيضاً: الازدحام *crowding*

حرز تاون سند *townsend score*.

¹ Jarman B. Identification of underprivileged areas. *Br Med J* 1983; 286: 1075-1079.

Jellinek formula

صيغة جيلينك

صيغة لتقدير انتشار الأمراض المرتبطة بالكحول، وهو مبني على افتراض أن نسبة يمكن التنبؤ بها من الأشخاص المدمنين على الكحول يموتون بسبب تشمع الكبد (المؤكد بفتح الجثة أو بالصفة التشريحية)، ولم تتسع هذه الصيغة السماح بالتحيز، وفي سلسلة فتح الجثة مثلاً، نظراً لتكرار الأسباب الأخرى للتشمع وبالنسبة للاختلافات في الاستجابة للجرعة والضرر الذي يلحق العضو النهائي بسبب إدمان الكحول فقد تفشل هذه الصيغة.

Jones criteria

معايير جونز

مجموعة من النتائج المخبرية والموجودات السريرية (الإكلينيكية) لتشخيص حمى

الروماتزم. وتشمل هذه المعايير وجود العدوى بالعقدبات الحالة للدم من المجموعة A والمظاهر الكبرى *major manifestations* (التهاب القلب، التهاب المفاصل العديدة وغيرها) والمظاهر

الصغرى *minor manifestation* (الحمى وآلام المفاصل وغير ذلك)، واختبارات مساعدة مثل (ارتفاع ثقل الكريات الحمر، والبروتين المتفاعل c- وغيرها).

* * *

K

KAP (knowledge, attitudes, practice) survey

مسح المعرفة والمواقف والممارسة

مسح رسمي يستند على المقابلات وإملاء أجوبة في استمارات أو استبيانات للاختيار المسبق للتعرف على معلوماتهم ومواقفهم ومدى انتفاعهم من طرق ووسائل منع الحمل. كما يتم توضيح التاريخ المفصل للإنجاب والمواقف حول الحجم المرغوب للأسرة، ويقدم تحليل هذه الإجابات معلومات مفيدة في مجال تنظيم الأسرة ويعطي تقديرات عن الاحتياجات المحتملة في المستقبل في بنية الجاهزة. وقد يستخدم هذا المصطلح لوصف الأشكال الأخرى من المسوحات المتعلقة بالمعرفة والمواقف والممارسة حول تعزيز الصحة بشكل عام أو بشكل خاص كما في تدخين السجائر.

Kaplan-Meier estimate

تقدير كابلان - ماير

(من المرادفات طريقة حدود الناتج *product limit method*).

طريقة غير متباينة *nonparametric* لتجميع المعلومات في جداول البقاء *survival tables* أو جداول مجريات الحياة، وصفها كابلان وماير عام 1958. وهي تشتمل على احتمالات محسوبة للبقاء وتقديرات تسمح بملاحظة الضياع *censored* التي يفترض أنه يحدث بشكل عشوائي. وتعرف الفترات بنهاية كل وقت يتم

فيه الحدث (الموت أو الانسحاب) لذا فهي غير متساوية.

kappa

كابا

قياس لدرجة الموافقة غير العشوائية *non-random agreement* بين الملاحظين أو بين القياسات المجرأة على نفس المتغير

$$R = \frac{P_o - P_e}{1 - P_e}$$

حيث P_o : النسبة لعدد مرات الموافقة.

P_e : النسبة لعدد المرات التي يتوقع أنها ستكون موافقه حسب فرص الاحتمالات فقط.

إذا كانت موافقة القياسات أكثر تكراراً مما هو متوقع حسب فرص الاحتمالات فإن قيمة كابا تكون إيجابية، أما إذا كان التوافق تاماً فإن قيمة كابا تكون مساوية للواحد، أما إذا لم يكن هناك فرص موافقة تزيد أو تنقص عن التوقعات فإن كابا تعادل الصفر. أما إذا كانت القياسات لا تتوافق مع فرص الاحتمالات المتوقعة فإن كابا تكون سلبية.

kendall's tau

تاء كندال

انظر معامل الترابط

correlation coefficient

Koch's postulates

مُسَلِّمَات كوخ

انظر مسلمات هنله - كوخ *Henle-Koch postulates*

انظر أيضاً

مسلمات، إيفانز *Evans's postulates*السببية; *causality*

* * *

kriging

اتباع طريقة كريغ

إحدى الطرق التي بديء باستخدامها في علوم التربة، ويقصد به جعل المعطيات متماسكة وذلك بتنعيم *smooth* المعطيات من نقطة قياسات مبعثره أي من مواضع سبر *drill sites* ويستخدم هذا المصطلح

في علم الوبائيات الجغرافية. وتستند هذه الطريقة على تحليل الاختلافات الفراغية للمعطيات، ويسمح بإعادة عرض المتغير المدروس في عملية مستمرة في كامل البلد. واشتق هذا المصطلح من اسم من وصفه وهو *D.G. Krige*.

¹ Carrat F, Valleron A-J. Epidemiologic mapping using the "Kriging" method: application to an influenza-like illness in France. *Am J Epidemiol* 1992; 135:1293-1300.

* * *

kurtosis

تَفَرُّطُح

المدى الذي يكون فيه التوزيع وحيد المنوال *unimodal distribution* ذا قمة مؤنفة.

* * *

L

large sample method

طريقة العينة الكبيرة

(من المرادفات: طريقة مقارنة *asymptotic*
(method)

طريقة إحصائية مبنية على التقريب بالنسبة
للتوزيع الطبيعي أو للأشكال الأخرى من
الوزيع، وتزداد دقتها بازدياد حجم العينة.
ومن الأمثلة على ذلك اختبار خي مربع
chi square لجموع من التكرارات.

late maternal death

وفيات الأمومة المتأخرة

انظر وفيات الأمومة

maternal mortality

latent heterogeneity

تغاير خاف (خافي)

معلليات وبائية على درجة كبيرة من عدم
التجانس (التغاير) يحول دون وصفها
بنموذج رياضي بسيط مثل توزيع براسون أو
التوزيع الثنائي الحد *binomial*، مما يوحي
بتأثير عوامل خطر غير محددة.

latent immunization

تمنيع خاف (خافي)

عملية ظهور المناعة تلو عدوى وحيدة أو
متكررة غير مترافقة بأعراض أو مستترة.

ولا تتعلق بالضرورة بالعدوى الخافية. انظر
أيضاً المناعة المكتسبة *acquired*
immunity.

latent infection

عدوى خافية

استمرار وجود عامل معد ضمن الثوي
بدون ظهور أعراض مرافقة (وفي غالب
الاحيان دون إمكانية إثبات وجود العامل
المعد في الدم أو في النسيج أو في
المتدرات).

latent period

الدور الخافي

(من المترادفات: الخفاء *latency*)

فترة التأخر بين التعرض للعامل المسبب
للعدوى وبين ظهور مظاهر المرض. فيعد
التعرض للإشعاع المؤين تمر فترة الدور
الخافي التي تستغرق خمس سنوات وسطياً
قبل ظهور ابيضاض الدم، وتمر عشرين
سنة قبل ظهور حالات خبيثة معينة أخرى.
وقد يستخدم هذا المصطلح مرادفاً لفترة
التحريض *induction period*، وهي الفترة
بين التعرض للعامل المسبب للمرض
وظهور مظاهر المرض. كما عرف الدور
الخافي بأنه الفترة بين بدء المرض وبين
اكتشافه. وفي وبائيات الأمراض المعدية
تناسب هذه الفترة مع الفترة بين التعرض
وبين بدء الإعداء. (وقد تكون فترة الإعداء

أطول أو أقصر من فترة الحضانة).
انظر أيضاً: فترة الحضانة *incubation*

period

فترة التحريض *induction period*

latin square

مربع لاتيني

أحد التصميمات الإحصائية الأساسية في التجارب التي تهدف إلى إزالة الخطأ التجريبي والاختلاف الناتج عن مصدرين، والذي يمكن تعريفه على شكل صفوف *rows* وأعمدة *columns* ضمن المربع. ففي هذا التصميم يكون المخصص للمعالجات التجريبية في الخلايا الموجودة في المربع هي حاصل ضرب $k \times k$ يكون بحيث أن كل معالجة تحدث مرة واحدة بالضبط في كل صف وفي كل عمود. فالتصميم الخاص 5×5 يكون على الشكل التالي.

A	B	C	D	E
B	A	E	C	D
C	D	A	E	B
D	E	B	A	C
E	C	D	B	A

¹ Kendall MG, Buckland. *A Dictionary of Statistical Terms*, 4th ed.. London: Longman, 1982.

law of large numbers

قانون الأعداد الكبيرة

قانون وضعه جاكوب بيرنولي (1654-1705) يقول بأن المضبوطية *accuracy* التي يشم بها متوسط العينة تزداد (أو أن الخطأ المعياري للإحصاء ينقص) كلما زادت الأعداد المدروسة، وبعبارة أخرى كلما

كانت العينة كبيرة كلما كان احتمال أن تكون مثلة لكامل البهرة أقوى.

lead time

وقت متقدم

الوقت الذي اكتسب أثناء معالجة أو مراقبة أو مكافحة مرض إذا اكتشف في وقت أبكر مما هو معتاد، أي في وقت أو مرحلة تسبق ظهور الأعراض، كما في إجراءات المسح التي تستهدف الاكتشاف.

lead time bias

تحيز الوقت المتقدم

(من المرادفات: انزياح الوقت صفر *zero* (*time shift*)

تقدير مبالغ فيه لزمان البقاء الناجم عن انزياح خلفي لنقطة البدء لقياس زمن البقاء إلى الخلف. وينشأ التقدير المبالغ فيه من الاكتشاف الباكر لمرض ما مثل السرطان كما يحدث أثناء إجراءات المسح. وبشكل أعم، خطأ منهجي ينشأ عندما لا تبدأ متابعة المجموعة في مراحل قابلة للمقارنة فيما بينها من حيث تاريخ الحالات. فعلى سبيل المثال إن دراسة حالات النساء اللاتي كشف عندهن سرطان الثدي أثناء المسح لا تقارن بتدخلات على نساء كشف السرطان لديهن بلو الفحص السريري في مراحل متأخرة منه.

انظر أيضاً: انزياح الوقت صفر *zero time shift*.

least squares

مربعات صغرى

أحد مبادئ التقدير. فوفقاً لتوزيع غاوس، حيث تكون تقديرات مجموعة المتباينات *parameters* في نموذج إحصائي هي تلك الكميات التي تؤدي لإنقاص مجموع مربعات الاختلافات بين القيم الملاحظة للمتغير التابع *dependent* إلى الحد الأدنى، وتؤدي إلى التنبؤ بالقيم من هذا النموذج.

* * *

Ledermann formula

صيغة ليدرمان

لقد أتت ليدرمان⁽¹⁾ بشكل تجريبي *empirically* أن توزع تكرارات استهلاك الكحول في مجموعة المستهلكين قد تكون توزعاً لوغاريتمياً نظامياً *log-normal*، والمنحنى يكون حاداً التجانف *sharply skewed*، وما يقرب من ثلث المستهلكين يتعاطون أكثر من 69% من الكمية المجدولة. ومن هؤلاء المستهلكين تبقى نسبة المصابين بالكحولية *alcoholism* ثابتة وتعادل 7-9%. وكذلك نموذج استهلاك الأدوية المحظورة بين المستهلكين فقد يكون أيضاً لوغاريتمياً نظامياً *log-normal*. والسؤال المطروح حول صحة بعض الافتراضات التي بنيت عليها هذه الصيغة.

¹ Ledermann S. *Alcool, Alcoolisme et Alcoolisation*. Paris: Presses universitaires de France, 1956.

* * *

length bias

تحيُّز الطول

خطأ منهجي ينجم عن انتقاء أعداد غير متناسبة من الحالات ذات الفترة الطويلة (فالحالات التي تبقى على قيد الحياة فترة أطول) في مجموعة واحدة دون انتقاء مثل هذه الحالات الطويلة الفترة في مجموعة غيرها. وهذا ما يمكن أن يحدث عند استخدام الانتشار *prevalence* بدلاً من الحدوث *incident* في دراسة الحالات والشواهد.

* * *

Levin's attributable risk

خطر ليفن المعزو

انظر الجزء المعزو في الجمهرة - *attributable fraction (population)*.

* * *

life events

أحداث سُبرَّيات الحياة

جوانب من نماذج الحياة التي قد ترتبط أو تؤدي إلى تدهور، في الصحة. إن العلاقة بين شدة الحياة وشدة العاطفة وبين العديد من الأمراض المزمنة الخطيرة مثل مرض القلب التاجي وارتفاع ضغط الدم أصبح موضوعاً لدراسات وبائية. وقد ظهر سلم قياس لمراتب التكيف الاجتماعي لراهي - هولس *Rahe-Holmes Social Read-justment Rating Scale*⁽¹⁾ لأول مرة ليحدد مستويات ومراتب الأحداث الحياتية الهامة مثل موت الزوج أو أحد الأقارب، وفقدان العمل المنظم، والانتقال من مكان لآخر، والزواج والطلاق وغير

ذلك . وهناك مقاييس أخرى للمراتب
ظهرت بعد ذلك .

¹Holmes TH, Rahe RH: The social readjustment
rating scale. *J Psychosom Res* 1967; 1:213-218.

life expectancy

مأمول الحياة

انظر *expectation of life* .

life expectancy free from disability (LEFD)

مأمول الحياة الخالية من العجز

تقدير لمأمول الحياة المصحح وفقاً لتحديد
الأنشطة (والمعطيات مأخوذة من إحصائيات
التخرج من المستشفى وغيرها).

life expectancy with disability

مأمول الحياة مع العجز

العدد الوسطى للسنوات التي يتوقع للفرد
أن يعيشها من حياته مع العجز، إذا
استمرت نماذج الوفيات ونماذج العجز.
انظر مأمول الحياة الخالية من العجز.

life-style

أسلوب الحياة

مجموعة من العادات والتقاليد التي تؤثر أو
تعديل أو تشجع أو تعيق الممارسات
الاجتماعية طيلة الحياة. وتشمل هذه
العادات والتقاليد تعاطي بعض المواد مثل
الكحول والتبغ والشاي والقهوة، والعادات
التغذوية، والتمارين الرياضية، وغير ذلك

عما له تأثيرات هامة على الصحة، وما
يقال، أن يكون ممرضاً لاستقصاءات
وبائية.

life table

جدول مجريات الحياة

أسلوب تلخيصي يستعمل لوصف نماذج
الوفيات البقية في الجماهير. فالمعطيات
المتعلقة بالبقيا هي احتمالات نوعية وتراكمية
البقيا لمجموعة من الأفراد طيلة حياتهم،
ومعدلات الوفيات النوعية للعمر بالنسبة
للمجموعة المدروسة. يمكن دراسة جداول
مجريات الحياة للوفيات ولتقاط محددة،
مثل بدء مرض ما أو وقوع مضاعفات نوعية
لمرض ما. إذ يحدد الباقيون في العمر
 x بالرمز lx ، ونسبة من بقي على قيد الحياة
في العمر x الذين يموتون في الفترة بين
العمر x والعمر $x+1$ بالرمز mq_x . وأكثر
ما تستخدم طريقة جداول مجريات الحياة في
الوبائيات وفي الكثير من التقديرات لنظم
المعالجة في الممارسة السريرية.

وقد طبع الشكل البدائي لجدول مجريات
الحياة الأول عام 1693 من قبل الفلكي
إدسون هالي، وبلاستفادة من سجلات
الدفن في مدينه برسلو. ثم ظهر في
بريطانيا عام 1815 جدول المجريات الأول
من الناحية الاكتوارية *actuarially*،
معتمداً على كل من معطيات الجماهير
ومعطيات الوفيات المصنفة تبعاً للعمر.

ويمكن تمييز نوعين من الجداول وفقاً لنتيجة
المرجع في الجدول؛ جدول مجريات الحياة
الحاضرة وجدول مجريات حياة
الأجيال أو الأثراب. فجدول مجريات
الحياة الحاضرة *current life table* هو

ملخص لوقائع الوفيات خلال فترة قصيرة (سنة إلى ثلاث سنوات)، وتنسب فيه المعطيات إلى منتصف تلك الفترة (وهو تاريخ يقرب من تاريخ التعداد)، لذا فإن جدول مجريات الحياة يمثل وقائع الوفيات وفق العمر في الجمهرة في فترة وحيدة من الوقت، أما جداول مجريات حياة الأجيال أو الأتراب فيصنف وقائع البقاء على قيد الحياة (البقاء) الفعلية لمجموعة أو لاتراب أو لأفراد ولدوا في أوقات متقاربة. ونظرياً فإن وقائع الوفيات لأشخاص أتراب يمكن البدء بملاحظتها منذ وقت ولادتهم عبر الأعمار المتتالية لهم في سنوات متوالية حتى يموتوا جميعهم. ويصنف جدول مجريات الحياة السريرية نتيجة ووقائع مجموعة وأتراب من الأفراد مصنفة وفق تعرضهم أو وفق تاريخ معالجتهم. ويمكن تصنيف جداول مجريات الحياة وفقاً لطول فترة العمر التي تعرض فيها المعطيات. فجدول مجريات الحياة الكامل مخصص لكل سنة مفردة من سنوات العمر منذ الولادة حتى السنة الأخيرة الممكنة القبول. وهناك جدول مجريات حياة متخصصة تختصن معطيات اكل 5-10 سنوات من العمر. انظر أيضاً مأمول الحياة *expectation of life*. دراسة البقاء *survivorship study*.

life table, expectation of life function, e°_x

دالة مأمول الحياة e°_x في جدول مجريات الحياة

من المرادفات (متوسط فترة الحياة المستقبلية *average future lifetime*)

دالة مأمول الحياة هي بيان عن متوسط العدد للسنوات المتبقية من حياة الشخص الذي يعيش حتى العمر x .

life table, survivorship function, L_x

دالة البقاء L_x في جدول مجريات الحياة

أن دالة البقاء هي بيان لعدد الأشخاص الذين سيقفون على قيد الحياة وبدون عجز حتى فترة نهائية محددة بالنسبة للمواليد الأحياء في العمر x في معدلات نوعية للعمر ولسنة معينة من بين العدد البدئي للجمهرة ذات العدد المحدد مثل 100.000 مولود حي. إن قيمة L_{40} على سبيل المثال تحدد بالعمليات التراكمية لمعدلات الوفيات النوعية لجميع الأعمار التي تقل عن 40 سنة.

lifetime risk

احتمال خطر يستمر مدى الحياة

خطر يهدد الفرد بإحداث أثر صحي في أي وقت بعد التعرض بغض النظر عن الوقت الذي يظهر فيه ذلك الأثر.

likelihood function

دالة الترجيح

دالة يحصل عليها من نموذج إحصائي ومن مجموعة من المعطيات الملاحظة، وتعطي الاحتمال الخاص بالمعطيات الملاحظة بالنسبة لقيم مختلفة من متغيرات غير معروفة للنموذج المدروس. فالقيم المتتابة التي تزيد من الاحتمال إلى الحد الأقصى هي احتمال التقديرات الترجيحية القصوى للمتغيرات.

likelihood ratio test**اختبار نسبة الترجيح**

اختبار إحصائي مبني على النسبة بين القيمة العظمى لدالة الترجيح ضمن نموذج إحصائي ما إلى القيمة العظمى ضمن نموذج إحصائي آخر. ويختلف النموذج في أنه يشمل على متباين واحد أو أكثر فيما لا يتضمن الآخر على متباين واحد أو أكثر.

* * *

Likert scale**سلم ليكرت**

سلم قياسي طبيعي للاستجابات حول أسئلة أو بيانات مرتبة ترتيباً هرمياً مثل الترتيب الذي يبدأ بـ «موافقة قوية» *strongly agree* ثم «لا رأي» *no opinion* وينتهي بـ «اعتراض قوي» *strongly disagree*. وقد وضع هذه الطريقة التجريبية وتنسيق ليكرت اختصاصي علم النفس الاجتماعي لتحديد مقاييس عددية لهذه السلالمة.

* * *

linear model**طراز خطّي**

طراز إحصائي تكون فيه قيمة متباين ما لعامل ما هو x يعادل $a+bx$ حيث a و b ثابتان.

* * *

linear regression**تحوّف خطّي**

تحليل تحوّفي للمعطيات باستخدام طراز خطّي.

* * *

linkage**ربط**

انظر: ربط السجلات *record linkage*
الربط الوراثي *genetic linkage*.

* * *

live birth**مولود حي**

جاء في تعريف منظمة الصحة العالمية الذي تبنته جمعية الصحة العالمية عام 1950 أن المولود الحي هو محصول الحمل المقذوف من الأم بغض النظر عن فترة الحمل، والذي يتنفس بعد انفصاله أو يظهر أي من العلامات الدالة على الحياة مثل نبضان القلب أو نبضان الحبل السري أو حركات محددة في العضلات الإرادية، سواء كان الحبل السري قد قطع أم لا، وسواء كانت المشيمة متصلة أم لا. فكل محصول حمل مثل هذا يعد مولوداً حياً.

وفي تقرير لجنة خبراء منظمة الصحة العالمية حول الوقاية من الوفيات والمراضة حوالي الولادة (سلسلة التقارير الفنية - التقرير رقم 457-1970) لوحظ أنه وفقاً للتعريف المذكور أعلاه من الضروري إدراج المواليد الحية الباكرة جداً والأجنة غير القابلة للحياة، وهذا ما يفقد للتطبيقي العملي. واقترحت اللجنة أن على منظمة الصحة العالمية إدخال معيار قابلة الحياة في التعريف بحيث يستبعد المتبرسين جداً الذين لا يعيشون سوى فترة زمنية قصيرة، وذلك رغم إظهارهم واحد أو أكثر من العلامات العابرة الدالة على الحياة. وأوصى المؤتمر الذي انعقد حول المراجعة العاشرة للتصنيف الدولي للأمراض (ICD-10) إن

التعاريف السابقة التي تم تبنيها في المراجعة التاسعة تبقى دون تغيير .

locus

مَوْضِع

- 1 - موقع نقطة ما، بتعريفها بإحداثياتها في مخطط ما.
- 2 - الموقع الذي يشغله أحد الجينات على الصبغي.

lod score

حرز لوغاريتم الأرجحية

في علم الوبائيات نسبة الأرجحية اللوغاريتمية $\log odds$ للتوزع الملاحظ للواسمات الجينية $genetic markers$ إلى التوزع المتوقع لها.

logic

المنطق

فرع من الفلسفة والعلوم التي تعالج تواتر ومعتقدات ومعايير تتعلق بصحة الاستنتاج. ويستند المنطق على تعاريف دقيقة لأشياء ملموسة، ومصطلحات ومفاهيم، وتصنيفات عقلانية وتطبيق المبادئ الرئيسية للحقل المعنى بالدراسة (الرياضيات، الفيزياء، الأخلاقيات وغير ذلك)، مع استخدام الحد الأدنى للمسلمات وللافتراضات. ويستفيد علم الوبائيات بشكل جيد من المنطق للوصول إلى استنتاجات حول العلاقات بين المسببات والنتائج.

correspondence and comments in subsequent issues of *Int J Epidemiol.*)

Logistic model

طراز لوجستي ؛ طراز إمدادي

طراز إحصائي لاحتمال الخطر الفردي (احتمال حدوث مرض ما) كدالة لعامل الخطر x :

$$P(y/x) = \frac{1}{1 + e^{-a - \beta x}}$$

حيث e الدالة الأساسية الطبيعية. ولهذا الطراز مدى مرغوب من 0 إلى 1 مع ملامح إحصائية أخرى جذابة. وفي الطراز اللوجستي، المتعدد يتبدل الرمز βx بالرمز الخطي الذي يشمل ملامح متعددة مثل $\beta_2 x_2 + \beta_1 x_1$ إذا كان هناك عاملان هما x_1 و x_2 .

logit

لوغاريتم الأرجحية

(من المرادفات: log-odds).

لوغاريتم النسبة بين التكرارات لاثنين من النتائج من الفئات المختلفة مثل الفئات الصحيحة والفئات المريضة.

logit model

طراز لوغاريتم الأرجحية

طراز خطي للوغاريتم الأرجحية لمرض ما مثل دالة العامل الكمي x .

لوغاريتم الأريتمية (مرض ما هو x

$$\text{يعادل } x \beta + a =$$

$\logit(\text{disease given } x = x) - a + \beta x$

¹Buck C. Popper's philosophy for epidemiologists. *Int J Epidemiol* 1975; 4: 159-168. (See also

وهذا الطراز يعادل رياضياً الطراز اللوجستي *logistic model*.

* * *

log-linear model

طراز لوغاريتمي خطي

طراز إحصائي يستعمل تحليل التفاوت كوسيلة لوضع نموذج لتعداد التكرارات في جداول التوافق.

* * *

log-normal distribution

توزع لوغاريتمي نظامي

بالنسبة للمتغير x إذا كان x يساوي لوغاريتم المتوزع بشكل طبيعي، يقال بأن هذا المتغير له توزع لوغاريتمي. نظامي انظر أيضاً التوزع الطبيعي *normal distribution*.

* * *

longitudinal study

دراسة طولانية

انظر دراسة الأتراب *cohort study*.

* * *

lost to follow-up

ضياع المتابعة

الأفراد الذين لم يتمكنوا من إكمال أولم يكملوا المشاركة في الدراسة لأي سببٍ ما. انظر أيضاً الضياع *censoring*.

* * *

low birth weight

وزن ولادة منخفض

انظر وزن الولادة *birth weight*.

* * *

“lumping and splitting”

جمع وتفريق

مصطلح ساخر يصف ميل العاملين في علم الوبائيات لتجميع المظاهر المتعلقة ببعضها وتفريق المظاهر التي تبدو متجمعة. وقد يطلق على العاملين في علم الوبائيات جماعون ومفترقون *lumpers and splitters*.

* * *

M

machine language

لغة الآلة

التعليمات الثنائية الرواميز binary المستخدمة في الحاسوب.

malaria endemicity

توطن المَلاريا

ثمة مصطلحات معينة تستخدم لوصف وقوع المَلاريا، على أساس معدلات ضخامة الطحمال، وهي وفق الفئات التي صنفها منظمة الصحة العالمية:

1 - ناقص التوطن hypoendemic:

المعدل الطحالي لدى الاطفال في عمر 2-9 سنوات يقل عن 10%.

2 - متوسط التوطن mesoendemic: المعدل الطحالي 11-15%.

3- مفرط التوطن hyperendemic:

المعدل الطحالي لدى الأطفال يزيد عن 50% ولدى البالغين يزيد عن 25%.

4- شامل التوطن holoendemic:

المعدل الطحالي لدى الاطفال يزيد عن 75% ، ولدى البالغين ينخفض.

malaria periodicity

دورية المَلاريا

تكرر الأعراض في فترات منتظمة، قد يكون التكرار يومي *quotidian* أو كل

ثلاثة أيام وفقاً للفترات بين النوب:

1 - كل رابع يوم *Quartan*: في الأيام 1، 4، 7

2- يومي *Quotidian*: تحدث كل يوم

3 - كل ثالث يوم *Tertian*: في الأيام 1، 3.

malaria patent period

دور المَلاريا الواضح

الفترة التي توجد فيها الطفيليات في الدم المحيطي.

malaria reproduction rate

معدل تكاثر المَلاريا

العدد التقديري لحالات العدوى بالمَلاريا التي يحتمل توزيعها بواسطة فرد غير ممنع في مجتمعه لم يحدث فيه إصابات في أي من الأفراد أو البعوض.

انظر أيضاً: معدل التكاثر الأساسي *Basic reproductive rate*

malaria survey

مسح المَلاريا

استقصاء يجرى في نماذج من مجموعات عمرية متقاربة من مواضع مأخوذة بشكل عشوائي لتقدير درجة توطن المَلاريا. يمكن استخدام معدلات الطفيليات *parasite rates* أو معدل الطحمال *spleen rate* لقياس درجة التوطن.

Mann-Whitney test

اختبار مان - ويتني

اختبار يقارن بين مجموعتين من سلالمة القياس الترتيبية *ordinal scale*، لتوزيع الاحتمال الذي يشكل أجزاء من نفس التوزيع. وهو مكافئ لامتثابت nonparametric لاختبار *t*.

* * *

Mantel-Haenszel Estimate, Mantel-Haenszel odds ratio

تقدير مانتيل - هينزل

نسبة أرجحية مانتل - هينزل

قدم مانتيل وهينزل نسبة أرجحية معدلة كتقدير لاحتمال الخطر النسبي الذي يمكن اشتقاقه من مجموعات متوافقة من المعطيات، ومن المعروف اليوم أن هذا المصطلح من المفاهيم الغريبة المنتشرة في علم الوبائيات الحديث.

وقد تعتبر الإحصاءات كأحد أنماط قياس نسبة الأرجحية للأفراد يشتق من نماذج موزعة في سلالمة من الطبقة *ad-* التي تتجانس داخلياً من حيث العوامل المحدثة للالتباس. يمكن توسيع طريقة مانتيل هينزل المختصرة لتشمل تلخيص نسبة المعدل *rate ratio* واختلافات المعدلات من دراسات *follow-up studies* المتابعة.

¹Mantel N, Haenszel W. Statistical aspects of the analysis of data from retrospective studies of disease. *J Natl Cancer Inst* 1959; 22: 719-748.

* * *

Mantel-Haenszel test

اختبار مانتيل هينزل

اختبار تلخيص لاختبار *chi-square* وصفه مانتيل وهينزل للمعطيات المطبقة، ويستخدم لضبط الالتباس *con-founding*.

* * *

Mantel's trend test

اختبار النزعة لمانتيل

اختبار تحوف *regression* لنسبة الأرجحية *odd ratio* تجاه متغير عددي يمثل فئات مرتبة بالنسبة للتعرض. يمكن استخدام هذا الاختبار لتحليل نتائج دراسات الحالات والشواهد.

* * *

margin of safety

هامش السلامة

تقدير لنسبة مستوى التأثير غير المراقب إلى المستوى المقبول في التنظيمات.

* * *

marginals

هوامش

الأعمدة والصفوف الأفقية في جداول التوافق.

* * *

Markov process

عملية ماركوف

عملية متوافقة مع مبادئ الاحتمالات الانفصالية *stochastic* مثل توزيع الاحتمالات المشروطة حول وضع ما في أي وقتٍ مستقبلي، شريطة أن يكون الوضع

الحالي غير متأثر بأي معرفة إضافية تتعلق
بالتاريخ السابق للنظام .

* * *

masked study

دراسة مقنعة

انظر دراسة معمأة *blind (ed) study*

* * *

masking

تقنيع

(من المرادفات: تعمية *blinding*)

إجراءات يقصد منها سحب المشاركين في
الدراسة عن إطلاعهم على بعض الحقائق
أو الملاحظات التي قد تؤدي للتحيز أو
تؤثر على الأفعال أو القرارات المتعلقة
بالدراسة.

* * *

mass action principle

مبدأ الفعل الجماعي

مبدأ أساسي في النظرية الوبائية (1) (2) إن
وقوع المرض المعدى في فترات متتابعة في
المستقبل يعتمد على حاصل ضرب الانتشار
الحالي بعدد المستعدين في الجمهرة:

$$C_{t+1} = C_t \times S_t \times r$$

حيث C_{t+1} : عدد الحالات في فترات متتابعة

في المستقبل

C_t : عدد الحالات في الوقت

الحاضر

S_t : عدد المستعدين

r : مثابت انتشار العدوى

² Fine PEM. Herd immunity: History, theory,
practice. *Epidemiol Rev* 1993; 15:265-302.

* * *

matched controls

شواهد متوافقة

انظر *controls, matched*

* * *

matching

توافق

عملية تجعل من مجموعة الدراسة
ومجموعة المقارنة قابلة للمقارنة فيما
يتعلق بالعوامل الخارجية. ويمكن تمييز
عدة أنواع من التوافق:

التوافق التعييري *Caliper matching*:

وهو عملية تضمن التوافق لمقارنة أفراد
مجموعة مدروسة مع أفراد مجموعة أخرى
ضمن مسافة محددة في متغير مستمر
(مثل توافق الأعمار ضمن ستين).

التوافق التكراري *Frequency matching*:

ويتطلب أن تتشابه توزيعات التكرار
للمتغيرات المتوافقة في مجموعات الدراسة
ومجموعات المقارنة.

التوافق الفئوي *Category matching*: هو

عملية توافق مجموعة الدراسة
ومجموعة الشواهد ضمن التصنيفات
العريضة مثل المجالات العمرية الواسعة أو
المجموعات المهنية.

توافق الأفراد *Individual matching*:

الذي يعتمد على تحديد الأفراد الذين يجب
مقارنتهم، بحيث أن كلاً منهم يشبه الأفراد
المدروسين من حيث المتغيرات المتوافقة.

¹Hamer W. Epidemic disease in England.
Lancet 1906; 1:733-739.

توافق زوجي *Pair matching*: وهو توافق الأفراد بشكل زوجي في مجموعات الدراسة ومجموعات المقارنة.

* * *

maternal mortality

وفيات الأمومة

لقد تم الاتفاق على عدد من التعاريف الخاصة بوفيات الأمومة من قبل مجموعات ذات تمثيل دولي برعاية منظمة الصحة العالمية.

وفيات الأمومة *maternal deaths* هي وفيات النساء أثناء الحمل أو خلال 42 يوماً من إنهاء الحمل، بغض النظر عن فترة أو سوتج الحمل، ومن أي سبب يعلق بالحمل، أو بتفاقم بالحمل، أو بتدبيره، عدا الأسباب الحادثة أو العارضة.

وفيات الأمومة المتأخرة *late maternal deaths* هي وفيات النساء بسبب توليدي مباشر أو غير مباشر بعد أكثر من 42 يوماً وأقل من سنة من إنهاء الحمل.

الوفيات المتعلقة بالحمل - *pregnancy-related maternal deaths* هي الوفيات لدى النساء أثناء الحمل أو أثناء 42 يوماً من إنهاء الحمل بغض النظر عن سبب الوفاة.

الوفيات التوليدية المباشرة *direct obstetric deaths* هي الوفيات التي تنجم عن مضاعفات توليدية لحالة الحمل (الحمل، المخاض، النفاس) والناجمة عن تداخلات أو نقص المعالجة أو معالجات خاطئة أو سلسلة من الأحداث المتجمعة مما سبق.

الوفيات التوليدية غير المباشرة *indirect obstetric deaths* هي الوفاة الناتجة عن مرض سابق تطور أثناء الحمل وغير ناجم عن أسباب توليدية مباشرة ولكنه تفاقم بسبب التأثيرات الفيزيولوجية للحمل.

وبغرض تحمين نوعية وجودة المعطيات المتعلقة بوفيات الأمومة وإتاحة طرق بديلة لجمع المعطيات حول الوفيات أثناء الحمل أو معطيات متعلقة بالحمل، ولتشجيع تسجيل الوفيات الناجمة عن أسباب توليدية والتي تحدث خلال الأيام الـ 42 التالية لإنهاء الحمل، فإن جمعية الصحة العالمية الثامنة والأربعين التي انعقدت عام 1990 تبنت توصية بأن على البلدان أن تدرج أسئلة تتعلق بالحمل الحالي والحمل خلال السنة التي تسبق تاريخ الوفاة في شهادة الوفاة.

* * *

maternal mortality (rate)

معدّل وفيات الأمومة

احتمال خطر الموت بسبب مرتبط بالولادة. ويكون البسط (الصورة) هو الوفاة الناتجة عن أسباب تتعلق بالنفاس أو أسباب نشأت أثناء الحمل، مثل الوفيات التي تحدث أثناء الولادة أو الناجمة عن الولادة أو عن مضاعفات الحمل والولادة والنفاس. والنساء المعرضات لخطر الموت بسبب أسباب نفاسية هن اللاتي كن حاملات أثناء تلك الفترة، وعددهن غير معروف، إلا أن عدد المواليد الأحياء يستخدم في المقام (المخرج) لحساب معدلات

وفيات الأمومة التي يمكن مقارنتها بغيرها.
والمسببة:

معدل وفيات الأمومة السنوية =

$$\frac{\text{عدد الوفيات الناجمة عن أسباب نفاسية في منطقة جغرافية أثناء سنة}}{\text{عدد المواليد الأحياء التي حدثت بين 1000 و 100.000}} \times 1000$$

الجمهرة في منطقة جغرافية أثناء نفس السنة

وهناك اختلاف حول فترة ما بعد الولادة والتي قد يحدث فيها الموت ويمكن خلال تحرير الشهادة بأن الوفاة الناجمة عن «أسباب نفاسية *puerperal causes*» مثل «وفيات الأمومة». وفقاً لمنظمة الصحة العالمية فإن وفيات الأمومة تعرف بأنه الموت الذي يودي بحياة المرأة أثناء حملها أو ضمن 42 يوماً من إنهاء الحمل، بغض النظر عن فترة وموضع الحمل، ومن أي سبب يتعلق بالحمل أو يتفاقم بسببه، أو بسبب تدبيره، ولكنه لا ينتج عن أسباب عارضة أو حادثة.

وينبغي تقسيم وفيات الأمومة إلى مجموعتين (1) وفيات الأمومة المباشرة التي تنتج من مضاعفات توليدية لحالة الحمل (2) وفيات الأمومة غير المباشرة التي تنتج عن مرض سابق أو حالات غير ناجمة عن أسباب توليدية مباشرة.

ورغم أن منظمة الصحة العالمية عرفت وفيات الأمومة بأنها الوفيات أثناء الحمل أو خلال 42 يوماً من الولادة فإن بعض التشريعات تطيل الفترة حتى سنة كاملة.

mathematical model

طراز رياضي

عرض لنظام أو عمل أو علاقة ما بشكل رياضي تستخدم فيه منح لمحاكاة سلوك النظام أو العملية المدروسة. ويتألف الطراز من قسمين: القسم الأول هو البنية الرياضية نفسها مثل قانون نيوتن التربيعي المعاكس *newton's inverse square law* أو قانون غاوس الطبيعي والقسم الثاني هو الثوابت الخاصة أو متباينات مرتبطة بها مثل ثابتة الجاذبية لنيوتن أو الانحراف المعياري لغاوس.

ويكون الطراز الرياضي محدداً إذا كانت العلاقة بين المتغيرات المدروسة ذات قيم لا تسمح باحتمالات أو تلاعب. ويمكن وصف الطراز بأنه إحصائي *statistical* أو اتفاقي *stochastic* أو عشوائي *random* إذا سمح الاختلاف العشوائي بعرض الصورة. انظر أيضاً الطراز *model*.

maximum allowable concentration (MAC)

التركيز الأقصى المسموح به

انظر معايير السلامة *safety standards*.

maximum likelihood estimate

تقدير المرجح الأقصى

قيمة لمثبتات *parameter* غير معروفة وتؤدي إلى λ و μ أقصى الاحتمالات للحصول على المعطيات بدقة تصل إلى مداها الأقصى.

McNemar's test

اختبار ماكنيمار

شكل من اختبار خي مربع *chi-square* بالنسبة لمعطيات من الأزواج المتوافقة. وهو شكل خاص من اختبار مانتييل - هينزل.

* * *

mean, arithmetic

متوسط حسابي

أحد مقاييس النزعة المركزية *central ten-dency*. ويحسب بإضافة كل القيم المفردة إلى المجموعة ثم تقسيم الناتج على عدد القيم في تلك المجموعة.

* * *

mean, geometric

متوسط هندسي

أحد مقاييس النزعة المركزية *central ten-dency*، يحسب بجمع لوغاريتمات القيم المفردة ثم حساب متوسطها الحسابي ثم العودة بحساب مضاد اللوغاريتم *antilogarithm* ولا يمكن حسابه إلا للقيم الموجبة.

* * *

mean, harmonic

متوسط توافقي

أحد مقاييس النزعة المركزية *central ten-dency* يحسب بجمع مقلوب جميع القيم المفردة وتقسيم الناتج على عدد القيم.

* * *

measure of association

قياس الترابط

الكمية التي تعبر عن قوة الترابط بين القيم. وتستخدم بشكل شائع لقياس الترابط

بين كل من الاختلافات بين المتوسطات والاختلافات بين النسب والاختلافات المعدلات والاختلاف بين نسبة المعدل والاختلافات بين نسبة الأرجحية ومعاملات الارتباط والتخوف.

* * *

measurement

قياس

عملية تطبيق مقياس معياري على متغير أو على مجموعة من القيم.

* * *

measurement bias

تحيز القياس

خطأ منهجي ينجم عن قياسات غير صحيحة أو تصنيفات غير صحيحة للمواد المدروسة عند دراسة المتغيرات.

* * *

measurement scale

سلم القياس

المدى الذي تتراوح فيه قيم القياس الممكنة (مثل مجموعة الاستجابات المحتملة تجاه مسألة ما، والمدى الممكن فيزيائياً لمجموعة من أوزان البدن) ويمكن تصنيف سلالم القياس وفقاً للخصائص الكمية لسلم القياس:

1 - سلم تبايني *dichotomous scale*:

وهو السلم الذي تترتب فيه العناصر في واحدة من فئتين منفايين *mutually exclusive* (تستبعد إحداهما الأخرى).

2 - سلم اسمي *nominal scale*: إن

التصنيف ضمن فئات نوعية غير

مرتبة مثل العرق والدين وبلد الميلاد كقياس للصفات. الذرّة هو سلم اسمي صرف، دون وجود ترتيب راسخ لهذه الفئات.

3 - سلم ترتيبي *ordinal scale*:

التصنيف في فئات نوعية مرتبة مثل الطبقة الاجتماعية (1، 11، 111، ...) حيث يكون للقيم ترتيب مميز، ولكن الفئات نوعية لفقدائها مسافات طبيعية (عددية) بين القيم الممكنة فيها.

4 - سلم الفاصلة *interval scale*: فترات

متساوية تتضمن تعيين قيم تتباعد فيما بينها بمسافات ثابتة بحيث أن الفترة بين قيمتين في السلم يمثل نفس المسافة بين أي قيمتين في نفس السلم. ومن الأمثلة على ذلك سلم قياس الحرارة لسيلزيوس ولنهريهايت، وتاريخ الميلاد.

5 - سلم نسبي *ratio scale*: سلم فاصلة

interval scale ذو نقطة صفرية حقيقية بحيث يكون تعريف المسافات بين القيم محدداً بدقة. ومن الأمثلة على ذلك درجة الحرارة المطلقة، الوزن، الطول، تعداد عناصر الدم، والدخل. ففي كل ماسبق ذكره يكون من المنطقي الحديث عن قمة واحدة ونعتبرها أكبر أو أصغر من غيرها من القيم.

measurement, terminology of

مصطلحات القياس

قد لا يكون من المؤكد استخدام المصطلحات التالية بشكل ملائم: الدقة *precision*

والمضبوطية *accuracy* والصحة *validity* وقابلية التكرار *repeatability* وقابلية الإعادة *reproducibility*. فبعضها قد يستخدم مكان بعض، وبعضها يعرف بأشكال مختلفة، أو يتبادل المستخدمون بعضها مكان بعض، إن دراسة أصول الكلمات يساعد في توجيه الاستخدام المفضل.

فالمضبوطية *accuracy* مشتقة من الأصل اللاتيني *cura* التي تعني العناية أو الرعاية، ورغم أهمية الرعاية في الحقول الطبية فإن علاقتها بأصل هذا المصطلح غير واضحة إذ أن المضبوطية تعني في الاستخدام الصحيح أنها تطبيق القيمة الحقيقية *true* أو المياريّة *standard*، المضبوطية تتميز من الدقة بأن المضبوطية تعني أن القياس يعكس أو يمثل قيمة حقيقية دون تفصيل، فدرجة الحرارة 370س تتسم بالمضبوطية ولكنها لا تتسم بالدقة إذا أمكن قياس درجات أكثر تفصيلاً مثل 37.543.

والدقة مصدرها من الكلمة اللاتينية *praecidree* التي تعني القصد المباشر، وهي تدل على الكيفية ذات التحديد الدقيق من خلال الوصف المفصل، فيمكن التعبير عن قياس خاطئ بشكل دقيق، ولكنه لن يكون مضبوطاً. ولا بد أن يكون القياس دقيقاً ومضبوطاً معاً، وهذه المصطلحات غير مترادفة. أما الاتساق *consistency* والمعولية *reliability* فيصفان خاصية القياسات أو النتائج التي تؤكد نفسها، والكلمة *reliability* مشتقة من الكلمة اللاتينية *religare* التي تعني الربط أو الضم وتعرف بأنها الصفة التي تجعل القياس متماً بالقوة *sound* والاعتماد *dependable*، ففي استخدامها في علم

الوبائيات يقال عن نتيجة قياس ما بأنها معروفاً. عليها reliable عندما تكون ثابتة stable، أي عندما تتكرر النتيجة بتكرار القياس. ومصطلح قابلية التكرار repeatability وقابلية الإعادة reproducibility مترادفان، فهما لا يشيران إلى نوعية القياس ولكنهما يشيران فقط إلى الفعل الذي يمكن تكراره أكثر من مرة. ومن هنا كانت هناك وسائل لكشف إمكانية إعادة أو تكرار القياس، وهذان المصطلحان مشتقان من فعليهما، ولكنهما لا يستخدمان بشكل صحيح عند الكلام عن المعولية reliability، فالاسم يشير إلى عملية القياس وليس إلى وصف المادة المقاسة. أما في الاستخدام الشائع فإن كلا المصطلحين يشير إلى أن إمكانية إجراء عملية القياس للحصول على نفس النتيجة في كل مرة في سلسلة من العمليات التي تنفذ في ظل ظروف مماثلة.

أما الصحة validity فتستخدم بشكل صحيح عندما تتوافق مع التعريف القياسي الذي يستخدم في الوبائيات، والمقصود به أن يكون القياس يتمتع بالقوة ويكونه كافياً sound and sufficient، وهكذا فإن كان القياس يقيس ما يطلب منه قياسه، فهو كافٍ للقيام بذلك وهو صحيح valid.

precision	الدقة
accuracy	المضبوطية
reliability	المعولية
repeatability	قابلية الإعادة
validity	الصحة

* * *

measure of central tendency

مقياس النزعة المركزية

مصطلح عام لوصف خصائص متعددة

لتوزع مجموعة من القيم أو القياسات حول قيمة واحدة، أو عدد من القيم تقع في وسط، أو تقع قريباً من وسط المجموعة. فالقياسات الأساسية للنزعة المركزية هي المتوسط (average) mean والوسيط median والنوال mode.

* * *

mechanical transmission

انتقال ميكانيكي

انتقال المواد المسببة للأمراض بواسطة ناقل مثل الذباب المنزلي، دون تطور بيولوجي ودون اعتماد على ذلك الناقل. وتنتشر معظم العدوى الشرجية الفموية fecal-oral بهذا الطريق.

انظر أيضاً:

العدوى المنقولة بناقل vector-borne infection.

* * *

median

الوسيط

أحد مقياس النزعة المركزية central tendency. والوسيط أبسط نقطة تقسم القياسات لمجموعة القياسات على نصفين، النصف العلوي والنصف السفلي، فالنقطة التي تقسم المجموعة في سلم القياس هي الوسيط.

* * *

mediator (mediating) variable

متغير وسيط

انظر intermediate variable.

* * *

medical audit

تفتيش طبي

عملية تقييم للخدمات الطبية من خلال معطيات منتقاة بأعمدة من سجلات المرضى، وملخصة في جداول تعرض الممارسات الخاصة بوسطى المكث في المستشفى، وفترة الرعاية، وتكرار الإجراءات التشخيصية والعلاجية، ونتائج الرعاية التي تنظمها الفئة التشخيصية. وتفسر هذه المعطيات بمعايير حددت في وقت سابق.

* * *

medical care

رعاية طبية

انظر: رعاية صحية *health care*.

* * *

medical record

سجل طبي

ملف يتضمن المعلومات المتعلقة بالإجراءات المتخذة في الرعاية الصحية الشخصية، ويتضمن الحقائق المتعلقة بمرض المريض والسجلات الطبية وما يندرج فيها من معلومات مثل:

1- المعلومات السريرية (الإكلينيكية) Clinical: التشخيص، المعالجة، التطور.

2- المعلومات الديموغرافية: العمر، الجنس، مكان الميلاد، الإقامة.

3- المعلومات الاجتماعية والثقافية: اللغة، المنشأ الإثني، الدين.

4- المعلومات الاجتماعية: العائلة، المهنة.

5- المعلومات الاقتصادية: نمط الدفع (أقساط، مقدم).

6- المعلومات الإدارية: موقع الرعاية، القائم على تقديم الرعاية.

7- المعلومات السلوكية: ملاحظات عن المرضى أو عدم الرضى عن الخدمات المقدمة.

* * *

medical statistics

الإحصاءات الطبية

انظر: الإحصاءات الحيوية

biostatistics.

* * *

Mendel's laws

قانونا مندل

هما قانونان مشتقان من الدراسة الرائدة في الوراثة التي وصفها جريجور مندل (1822-1884). يقول القانون الأول أن الجينات هي وحدات مستقلة قابلة للانفصال؛ فالأفراد الذين لديهم زوج من الجينات لا يمكن أن توجد جيناتهم في نفس البيضة الملقحة، ولكن هذه الجينات تنفصل عن بعضها وتمر إلى بيضات ملقحة مختلفة. أما القانون الثاني فيقول أن الجينات تتوزع بشكل مستقل فالأفراد من أزواج مختلفة الجينات تعطي بيضات ملقحة بشكل مستقل عن غيرهم.

* * *

metaanalysis

تحليل تلوي

عملية استخدام طرائق لضم نتائج دراسات مختلفة، ففي العلوم البيولوجية

الطبية هو التقييم المنهجي المنظم والبنوي للمشكلات، باستخدام معارفات بشكل جداول إحصائية أو معطيات أخرى مأخوذة من دراسات مستقلة حول المشكلة. والتطبيق الشائع هو تجميع النتائج من مجموعة من التجارب المعشاة المضبوطة بالشواهد randomized controlled trials، والتي يفتقد كل واحدة منها لوحدة القوة اللازمة للبرهنة على وجود اختلافات يعتد بها إحصائياً statistically significant، ولكنها تكتسب مثل هذا الاعتداد الإحصائي عند ضمها إلى بعضها البعض. وللتحليل التلوي مكون كفي qualitative هو تطبيق معايير مسبقة التحديد تتعلق بالجودة، مثل الكمال في المعطيات وغياب التحيز، ومكون كمي quantitative هو التكامل بين معلومات عددية؛ إن التحليل الإحصائي هنا يتم لمجموعة من النتائج التي تم تحليلها، وأحياناً للمعطيات الخاطئة المأخوذة من دراسات مفردة سبق أن طبعت بعد أن درسها زملاء مراجعون. والهدف هو إدماج النتائج وتجميع المعطيات والتعرف على النزعة الإجمالية overall trend للنتائج. والمتطلب الأساسي هو أن تكون الدراسة قد خضعت لتقييم جدي وحاسم، ولتقييم للتحيز المتعدد المصادر. مثل تحيز النشر publication bias الذي قد يسمح به (2).

methodology

المنهجيات

الدراسة العلمية للطرائق methods، وينبغي تجنب الالتباس بينها وبين تلك الطرائق. ورغم ذلك قد يستخدم مصطلح المنهجيات في غالب الأحيان للتعبير عن الطريقة method.

miasma theory

نظرية الميازما (الأبخرة العفنة)

كانت هذه النظرية معتمدة لدى الكثير من الكتّاب القدامى عند تفسير نشأ الربا، وقد ضمنها لانسى أحد كتبه عام 1717 وهو الكتاب الذي يحمل اسم *de noxiis paludum effluviis* والمقصود به: «النفج الضار الكريه». وهذه النظرية مبنية على أن للهواء صفات سيئة، (وهو تعبير غير واضح وقد يعود إلى وجود مواد عضوية متفسخة). فمن يتنفس من هذا الهواء السيء يصاب بالمرض. والملاريا (والتي تنمي الهواء السيء) هو المثال الكلاسيكي على المرض الذي كان يعزى للميازما. وكان يعتقد أن الميازما تنتقل من حالة إلى حالة أخرى مستعدة، لذا فإن هذه الأمراض تصبح سارية.

migrant studies

دراسات المهاجرين

دراسات تستفيد من هجرة بعض من لديهم بيئة بيولوجية متميزة أو خلفية ثقافية أو نمط وراثي مميز وسمانة خاصة للمراضة وللوفيات. حيث تتم الموازنة بين ما كان لديهم من معدلات للمراضة وللوفيات مع

¹ Dickerson K, Berlin JA. Meta-analysis: State of the science. *Epidemiol Rev* 1992; 14: 154-76.

² Petitti DB. *Meta-Analysis, Decision Analysis and Cost-Effectiveness Analysis: Methods for Quantitative Synthesis in Medicine*. New York: Oxford University Press. 1994.

ما أصبح لديهم في البلد الذي هاجروا إليه ومع ما آلت إليه هذه المعدلات في بلدهم الأصلي، وقد تتم مقارنة عدد من هذه الدراسات مع بعضها البعض.

* * *

Mill's canons

قوانين ميلز

ابتكر ميلز في كتابه عن نظام المنطق الذي أصدره عام 1856 الاستراتيجيات المنطقية (القوانين) التي قد تنشأ منها العلاقات السببية. ومن هذه القوانين هناك أربعة منها تتعلق بالروباثيات هي:

1 - طريقة الموافقة - *method of agree-ment* (القانون الأول): إذا كان لاثنين أو أكثر من الأمثلة أو الحالات من الظاهرة المدروسة ظرفاً واحداً مشتركاً فإن الظرف المشترك بين جميع الأمثلة هو السبب (أو النتيجة) للظاهرة.

2 - طريقة الاختلاف - *method of differ-ence* (القانون الثاني): إذا حدث في مثال ما الظاهرة المدروسة وكان هناك مثال لم تحدث فيه هذه الظاهرة، واخلدنا جميع الظروف التي حدثت في الأمثلة المتشابهة ماعدا حالة واحدة هي التي وقعت في وقت سابق، فإن الظروف رافقت المثال الذي هو محل الاختلاف، تكون هي النتيجة أو السبب أو الجزء الرئيسي من السبب لتلك الحالة.

3 - طريقة البقايا *method of residues* (القانون الرابع): عند وصف أحد أجزاء الظاهرة بأنه الجزء الذي يعرف سابقاً وفق نظريات قديمة بأنه نتيجة لبعض الأسلاف، فإن بقية

الظاهرة هي نتيجة لبقايا الأسلاف.

4 - طريقة الاختلاف المصاحب *method of concomitant variation* (القانون الخامس): رغم اختلاف الظواهر بطرق مختلفة، فإن اختلاف ظواهر أخرى بنفس تلك الطريقة إما سبب أو نتيجة لتلك الظاهرة أو تتعلق بها عبر بعض الحقيقة السببية.

* * *

minimum data set

المجموعة الدنيا من المعطيات

(من المرادفات: مجموعات المعطيات الأساسية الموحدة *uniform basic data set*).

مجموعة من المصطلحات والتعاريف تحظى باتفاق واسع وقبول عام، وتؤلف النواة المركزية للمعطيات اللازمة للسجلات الطبية، مع التركيز على إنشاء إحصاءات ملائمة للمتعمقين ولمن يقوم بالتحليل وللمستفيدين. وقد أنشئت هذه المجموعة من أجل شهادات الميلاد والوفيات والرعاية الجواله، والرعاية في المستشفيات والرعاية الطويلة الأمد. انظر أيضاً: شهادة الميلاد *birth certificate*. شهادة الوفيات *death certificate*. نظام ملخصات التخرج من المستشفيات *hospital discharge abstract system*.

* * *

misclassification

تصنيف خاطيء

التصنيف الخاطيء لفرد أو لقيمة أو لصفة ما بوضعها ضمن فئة مخالفة للفئة التي يجب

أن توضع فيها. إن احتمال التصنيف الخاطئ في حال جميع مجرمات الدراسة (تصنيف خاطيء غير تفريقي differential misclassification) وقد ينال مجموعات دون غيرها (تصنيف خاطيء تفريقي).

* * *

mission

رسالة

الغرض الذي توجد من أجله منظمة ما.
انظر المرمى goal، الغرض objective،
الهدف target.

* * *

mobility, geographic

انتقال جغرافي

تحرك الأشخاص من مكان إقامتهم الدائم
(في بلد أو منطقة) إلى مكان آخر.

* * *

mobility, social

انتقال اجتماعي

الانتقال من مجموعة اجتماعية واقتصادية محددة إلى مجموعة أخرى، صعوداً أو هبوطاً. إن الانتقال الاجتماعي الهابط الذي يمكن أن يتعلق باختلال الصحة مثل إدمان المسكرات والقصاص والتأخر العقلي؛ يشار إليه بالاتزياع الاجتماعي social drift.

* * *

mode

مَنوال

أحد مقاييس النزعة المركزية. وهو القيمة الأكثر تكراراً في مجموعة من الملاحظات.

* * *

model

طراز

1 - عرض مجرد مختصر للعلاقة بين المكونات المنطقية والتحليلية أو التجريبية لنظام ما، انظر أيضاً طراز رياضي mathematical model.

2 - تعبير رياضي عن نظرية أو وضع سببي يعتبر ناشئاً عن المعطيات الملاحظة.

3 - طراز (حيواني): وهو نموذج تجريبي يستخدم الحيوانات، لأن البشر لا يمكن استخدامهم لأسباب أخلاقية أو أسباب أخرى.

4 - محاكاة على مدى صغير المقدار: مثل استخدام منطقة متوسطة ذات خصائص تشبه الخصائص لكامل البلد.

رفي الرياضيات؛ الطراز هو استخدام نماذج تبدأ ببذل الجهد للتنبؤ ببدء الوباء وبسيره. وقد طور ويليام فار (1840) وهو المسجل العام لانكلترا وويلز بدايات الطراز التنبؤي predictive model لأوبئة الأمراض السارية. وقد تعرف على انتظام تكرار أوبئة الجدري في الثلاثينات من القرن الماضي. فبحساب منحنيات تكرار الفاشيات السابقة تمكن من تقدير الوفيات المتوقعة.

انظر الطراز التوضيحي demonstration model، الطراز الرياضي mathematical model، الرياضيات النظرية theoretical model، epidemiology.

* * *

modem

مودم

جهاز إلكتروني يفك رموز المعلومات المحوسبة في شكل ملامح لنقلها عبر السدارة الهاتفية.

* * *

moderator variable

متغير مُعدّل

(من المرادفات: متغير ملطف qualifier variable)

عند دراسة عامل سببي محتمل ونتائجه، يعد المتغير المعدل متغيراً ثالثاً يعرض تفاعلاً متبادلاً إحصائياً، لأنه يسبق أو يرافق العملية المسببة المدروسة، فإذا كان المتغير من المتغيرات السابقة فيسمى متغيراً معدلاً أو conditional moderator variable. فإذا كان معدلاً مؤثراً effect modifier. فإذا كان المتغير وسيطاً فإنه يسمى متغيراً معدلاً طارئاً - contingent moderator variable. انظر أيضاً: التآثر interaction - المتغير المتوسط intermediate variable.

* * *

molecular epidemiology

الوبائيات الجزيئية

استخدام الدراسات الوبائية في البيولوجيا الجزيئية (1) إذ تستعمل بعض الوسائل مثل تمييز الدنا لكشف البنى الجزيئية المتمايزة والتعرف عليها وقياسها، فقد تكون تلك البنى سوية أو مختلفة أو مخربة بواسطة المرض أو بالتعرض البيئي. وقد تدل القياسات على التعرض أو الاستجابة البيولوجية الباكرا وعلى خصائص الشوي التي تؤثر على الاستجابة (الاستعداد) أو

الأحداث البيولوجية المتواسطة لها. وقد استخدمت وسائل علم الوبائيات الجزيئية للتعرف الدقيق على النمط الجيني (الوراثي) للعامل المسبب للمرض، ولاتقاء السبيل الذي تسببه بعض الذراري في إصابة مجموعة من الناس بالمدرى. ويمكن قياس الدنا الخاص بالفيروسات في الخلايا المصنفة. كما تستخدم الوسائل الجزيئية في وبائيات السرطان للتعرف على التبدلات الجزيئية وقياسها ووصف خصائصها وما يتعلق منها بالسرطنة (الدنا الأجنبي الدخيل والطفرة الجينية الجسمية)، وتعدد الأشكال الوراثة الجينية ذات العلاقة بالاستعداد الاستقلابي، وجينات العائلة السرطانية. وهناك جدال حول استعمال مصطلح الوبائيات الجزيئية (2) فهو في الحقيقة طريقة ومترى للقياس أكثر منه نظام يحتوي على بحوث هامة. وعلى كل حال؛ لقد قدم علم الوبائيات الجزيئية إسهامات قيمة عديدة للعلوم الطبية البيولوجية والسريرية وله مستقبل واعد في المستقبل.

¹ Schulte PA, Perera EP: *Molecular Epidemiology; Principles and practices*. Orlando, FL: Academic Press, 1993.

² McMichael AJ: "Molecular epidemiology" - New pathway or new travelling companion? *Am J Epidemiol* 1994; 140: 1-11.

* * *

monitoring

رصد، مراقبة

1 - إنجاز وتحليل القياسات الروتينية التي تهدف إلى اكتشاف التبدلات في البيئة أو الوضع الصحي للجمهرة. ويجب

ألا يلتبس مع التردد surveillance،
وبالنسبة للبيض فإن الرصد يعني أيضاً
تداخل في ضوء القياسات الملاحظة.

2 - قياس مستمر للتأثير الذي يحدثه تدخل
ما على الوضع الصحي للجبهة
أو للشنة. ويجب ألا يلتبس مع
الترصد، رغم أن أسلوب التردد قد
يستخدم في الرصد. وهو عملية جمع
وتحليل للمعلومات المتعلقة بتنفيذ
برنامج ما بهدف التعرف على المشكلات
مثل فقدان المطاوعة واتخاذ فعل
تصحيحي لها. (المصدر سلسلة
الإيدز: منظمة الصحة العالمية
1989).

3 - في الإدارة: البصر oversight المستمر
حول تنفيذ نشاط ما، ومحاولة التأكد
من أن الخدمات وجداول الأعمال،
والمدخلات المستهدفة والأنشطة الأخرى
المطلوبة تقدم وفقاً للخطة.

monotonic sequence

متتالية وتيرية

إن المتتالية التي تكون كل قيمة فيها أكبر أو
مساوية للقيمة التي تسبقها تسمى متتالية
وتيرية متزايدة increasing أما المتتالية التي
تكون كل قيمة أصغر أو مساوية للقيمة التي
تسبقها فتسمى متتالية وتيرية متناقصة
decreasing .

فإذا استبعدنا تساوي القيم فإننا نتحدث عن
متتاليات وتيرية متزايدة أو متناقصة بشكل
دائم .

Monte Carlo study, trial

دراسة (تجربة) مونت كارلو

قد تدرس العلاقات المعقدة التي يصعب
حلها بالتحليل الرياضي بواسطة
الحاسوب بتجارب تحاكي simulate
وتحلل متتاليات الأحداث، مع
استخدام أعداد عشوائية. وتدعى مثل
هذه التجارب تجارب مونت كارلو لأن
مونت كارلو من أشهر العواصم التي
يتشهر فيها القمار.

morbidity

المرضاة

ابتعاد عن حالة العافية الفسيولوجية أو
النفسية الموضوعية objective أو
الشخصانية subjective . وفي هذا المعنى
تشابه المصطلحات المعبرة عن المريض.
وقد لاحظت لجنة الخبراء في منظمة الصحة
العالمية المعنية بالإحصاءات الطبية في التقرير
السادس الصادر عام 1959 أن المرضاة قد
تقاس بأحد ثلاث وحدات :

1 - الأشخاص المرضى

2 - الأمراض (فترات أو هجمات المرض)
التي تصيب هؤلاء الأشخاص.

3 - الفترة الزمنية (أيام أو أسابيع أو
غيرها) التي تستغرق هذه الأمراض.

انظر أيضاً: النسب الصحي health index

معدل الوقوع incidence rate

الأمراض الواجبة التبليغ notifiable
disease

معدل الانتشار prevalence rate

morbidity rate

معدل المراضة

مصطلح يفضل تجنبه، ويستخدم بشكل محدد للإشارة إلى معدلات الوقوع والانتشار.

* * *

morbidity survey

مسح المراضة

طريقة لتقدير معدلات انتشار ووقوع المرض في الجمهرة، وهي تصمم عادة ببساطة لاكتشاف العوامل المؤثرة في توزع المرض وليس لاختبار نظرية ما.

انظر أيضا: دراسة المقطع العرضي - cross-sectional study .

مسح صحي health survey .

* * *

mortality rate

معدل الوفيات

انظر death rate .

* * *

mortality statistics

إحصائيات الوفيات

جداول إحصائية تتجمع من المعلومات المتضمنة في شهادات الوفيات. فكل التنظيمات الإدارية في جميع الولايات تصدر إحصائيات حول الوفيات. وقد تطبع في فترات منتظمة، فقد تظهر أرقاماً حول الوفيات والمعدلات المتعلقة بالعمر والجنس والسبب وعن متغيرات أخرى أحياناً.

* * *

moving averages

متوسطات الانتقال

(من المرادفات: متوسطات التحول rolling averages)

طريقة لتخفيف الاضطرابات في النظام الذي تزع إليه المعطيات، مثل النزعات الزمنية الطويلة الأجل long-term secular trends في معدلات الوفيات والوقوع. إن المخططات التي تعرض معدلات انتقال خلال 3 أو 5 سنوات تجعل من السهل توضيح النزعة التي تأخذها المعدلات على المدى الطويل، والتي قد تتأثر بالتذبذبات القصيرة المدى short-term fluctuations .

* * *

multicollinearity

تعدد التَّسامُت

في تحليل التحوف المتعدد multiple regression analysis، حالة تكون فيها المتغيرات المستقلة على الأقل مترابطة إلى حد بعيد مع بعضها، وقد تنتج هذه الحالة عن التقديرات غير الصحيحة للمتغيرات parameters في طراز التحوف.

* * *

multifactorial etiology

السببَات عديدة العوامل

انظر التسبب المتعدد multiple causation .

* * *

multilevel analysis

تحليل متعدد المستويات

طرائق للتحليل تفسر النتائج الفردية على شكل متغيرات مترابطة أو متغيرات بيئية أو

متغيرات فردية. مما يسمح بتجنب الوهيمية
الإيكولوجية *ecologic fallacy*.⁽¹⁾

¹ Von Korff M, Koepsell t, Curry S, Diehr P. Multilevel analysis in epidemiologic research on health behaviours and outcomes. *Am J Epidemiol* 1992; 135: 1077-1082.

* * *

multinomial distribution

توزع متعدد الحدود

توزع احتمالي مترافق مع تصنيف كل عينة
من الأفراد إلى واحدة من فئات متنافية
متبادلة الاستبعاد mutually exclusive أو
من فئات متنافية بشكل شامل exhaus-
tive.

وعندما يكون عدد الفئات اثنين يدعى
التوزع ثنائي الحدود.

انظر أيضاً: التوزع الثنائي الحدود
binomial distribution.

* * *

multiphase sampling

اعتيان متعدد الأطوار

أحد طرق الاعتيان، يتم بجمع بعض
المعلومات من عينة كبيرة، إلى جانب قسط
كبير من المعلومات المفصلة من عينات فرعية
subsamples ضمن تلك العينة، إما في
نفس الوقت، أو في وقت تالٍ.

* * *

multiphasic screening

نجر متعدد الأطوار

انظر التحري screening.

* * *

multiple causation

تسبب متعدد

(من المترادفات: سببَات متعددة
المزامل *multifactorial etiology*)

يستعمل هذا المصطلح للإشارة إلى مفهوم
أن المرض أو أي نتيجة أخرى قد يكون له
سبب واحد أو أكثر أو مشاركة من
الأسباب، وبالمقابل فإنه قد يكون من
الضروري اجتماع عدد من الأسباب لحدوث
المرض.

* * *

multiple comparison techniques

أساليب المقارنة المتعددة

إجراءات إحصائية لتعديل الفروق في
مستويات الاحتمالات، عندما يتم تأسيس
حدود الثقة confidence limits المترامة
في توزيعات مختلفة أو في مجموعات من
المعطيات، أو للمقارنة بين المتوسطات
لمختلف المجموعات. وتعد طريقة تركي
Turkey's أكثر الطرق من حيث المحافظة،
وهي تستخدم الفرق بين المتوسط
الأعظمي والمتوسط الأصغري كمقياس
للتشتت dispersion. فالإحصاء q المبني
على المستوى α وعدد المجموعات
المستخدمة كرقم يستخدم للضرب في
الانحراف المعياري standard deviation.
أما تصحيح بون فرونوني Bonferroni
correction فيعدل مستوى الخطأ x
للتعويض عن المقارنات المتعددة بين ثلاث أو
أكثر من المجموعات أو اثنين أو أكثر من
متغيرات الاستجابة.

* * *

multiple logistic model

الطرز المتعدد اللوجستية

انظر الطراز اللوجستي *logistic model*.

multiple of the median

تعدد الوسيط

طريقة بسيطة لتحقيق التقييس أو التعبير *standardization*، مما يسمح بالتعديل للمتغيرات مثل العمر والجنس، وهو يتناسب طرماً مع مدى القياسات الأصلية، ولا يتأثر إلى حد بعيد بالاختلاف في أخطاء القياس، إلا أن ما يؤخذ على هذه الطريقة أنه نظراً لتعدد الوسيط فإن ذلك يتأثر بتوزع النتائج المستخدمة لتعيين الوسيط، ولا يوجد تصحيح لانتشار المعطيات. لذا فإن حرز z يفضل على هذه الطريقة.

multiple regression techniques

أساليب التحوف المتعدد

عدد من طرق تحليل التحوف المتعدد تستخدم في علم الرياضيات تشمل على تحليل التحوف الخطي، وتستخدم طراز التحوف الخطي وتحليل التحوف اللوجستي الذي يستخدم طراز التحوف اللوجستي. يمكن العثور على التفاصيل في كتب الإحصاءات الحيوية.

multiple risk

خطر متعدد أو مضاعف

عندما يوجد واحد أو أكثر من عوامل الخطر لتطور مرض ما أو ظهور نتيجة ما، وعندما

يترافق وجودها معاً مع نتائج من زيادة احتمال الخطر يقال بوجود احتمال خطر متعدد أو مضاعف. وقد يعود ازدياد احتمال الخطر إلى تأثيرات إضافية للأخطار التي ترافق عوامل الخطر المنفصلة، وهذا ما يعرف بالتآزر *synergism*.

multiplicative model

طرز تضاعفي

طرز يؤدي فيه انضمام اثنين أو أكثر من الأسباب لإعطاء النتائج بقيم مضاعفة، فعلى سبيل المثال: إذا كان السائل x يؤدي لتضاعف الخطر بمقدار a في غياب العامل b وكان العامل b يؤدي إلى تضاعف الخطر بمقدار b في غياب العامل a ، فإن تأثيرهما المشترك يؤدي لتضاعف الخطر بمقدار axb .

انظر أيضاً: الطراز الجمعي *additive model*.

multistage model

طرز عديد المراحل

طرز رياضي يستخدم بشكل رئيسي عند الحديث عن السرطنة، مبني على نظرية أن العامل المسرطن النوعي قد يؤثر على واحدة من عدد من المراحل في تطور السرطان.

multivariate analysis

تحليل عديد المتغيرات

مجموعة من الأساليب المستخدمة في التحليل عندما يكون هناك عدد من المتغيرات التي ينبغي أن تدرس معاً، وفي

علم الإحصاء، هي الطريقة التي تسمح بدراسة متزانة لاثنين أو أكثر من المتغيرات المختلفة.

mutation

طفرة

تبدل يمكن أن يتوارت ويصيب المادة الوراثية، غير ناتج عن انفصال *segregation* أو تأشب *recombination* الجينات،

وهو يتقل إلى الخلايا البنات وإلى الأجيال المتعاقبة ما لم يكن عاملاً مسبباً للموت.

mutation rate

معدّل الطفرة

تكرار حدوث الطفرات في الجين أو في الجيل.

N

national death index

مَنَسَبُ الوفيات الوطني

سجل مركزي محوسب للوفيات في الولايات المتحدة، بدأ به عام 1979 وشغل في المركز الوطني للإحصاءات الصحية في الولايات المتحدة مما يسهل متابعة الوفيات.

قارن ذلك بقاعدة معطيات الوفيات الكندية Canadian mortality database.

* * *

natural experiment

تجربة طبيعية

ظروف تحدث بشكل طبيعي، بحيث تدرس مجموعة سكانية (جمهرة) لها مستويات مختلفة من التعرض لعامل سببي مفترض، في وضع شبيه بالتجربة الفعلية، التي يتم فيها توزيع عناصر الدراسة بشكل عشوائي في مجموعات، أما هنا فيكون توزيع فرد ما ضمن مجموعة خاصة غير عشوائي. وقد انتق هذا المصطلح من أعمال جون سنو (1813-1858) الذي استقصى توزيع حالات الكوليرا في لندن وعلاقتها مع الإمداد بالمياه. ولم يكن ذلك ممكناً من الناحية الأخلاقية أنخذ تعريض مجموعة لمرض مميت، ولكنه اقتضى مصدر العدوى من المياه التي يشربونها باستخدام علم الوبائيات الجوال shoe-leather epidemiology. مما أكسبه فرصة للملاحظة الهامة «للقيام بهذه التجربة كان علينا أن نعرف إمداد المياه لكل منزل على حدة حيث تحدث الكوليرا المميتة. ولم أؤثر جهداً

للتأكد من التأثير الفعلي لإمداد المياه على تطرر الوباء، وفي المواضع التي كانت جميع الشروط مهيئة. ولم أشك بصحة الاستنتاج الذي حصلت عليه من استقصائي، ولكنني شعرت أن الظروف التي تسمح بمرور الكوليرا إلى مياه المجاري ثم إلى النهر الكبير، ثم تتوزع عبر مئات من أميال المواسير هي التي تؤدي للتأثيرات النوعية وانتشارها في المجتمع، وذلك ما لا يمكن توضيحه بشكل أكثر وضوحاً مما حصلت عليه» (جون سنو - حزل نمط انتشار الكوليرا - لندن 1855).

ومثال آخر هو إنقاص معدل الوفيات بسبب الأسباب المتعلقة بالتدخين بين الأطباء مقارناً مع الرجال المهنيين من عمر موازٍ وذلك بسبب توقعهم عن التدخين قبل سنوات من غيرهم.

* * *

natural history of disease

تاريخ طبيعي للمرض

مسار المرض من بدايته حتى شفاؤه. وكثير من الأمراض مراحل يشار إليها بشكل عام بالتاريخ الطبيعي لذلك المرض؛ وهذه المراحل هي:

- 1 - مرحلة البدء الباثولوجي
- 2 - مرحلة سابقة للأعراض presymp-tomatic stage وتبدأ بالظهور الأول للأعراض والعلامات. وقد تؤدي اختبارات المسح screening لاكتشاف الباكر.

3 - مرحلة المرض الظاهر سريرياً (إكليتياً) والذي قد يتفاقم بشكل مطرد إلى نهاية مميتة أو قد يهدأ ثم ينكس أو قد يتراجع عفوياً مؤدياً للشفاء .

ولبعض الأمراض طلائع precursors، فمثلاً يعد ارتفاع كولسترول الدم من طلائع مرض القلب التاجي . وقد تسبق الطلائع بدء المرحلة الباثولوجية بوقت طويل، وبعضها مثل ارتفاع كولسترول الدم قد يكتشف بفحوص المسح . فيما تسبق بعض الحالات الأخرى بتأهب وراثي التحديد . والاكتشاف الباكر بواسطة المسح والتدخل قد يغير التاريخ الطبيعي للكثير من الأمراض ولاسيما الأمراض القلبية الوعائية والسرطانات . وقد يستخدم هذا المصطلح بمعنى الوبائيات الوصفية للمرض .

natural history study

دراسة التاريخ الطبيعي

دراسة طولانية عادة تصمم للحصول منها على معلومات حول المسار الطبيعي للمرض أو للحالة .

natural rate of increase (decrease)

المعدل الطبيعي للزيادة أو للنقص

انظر معدل نمو الجماعة

. growth rate of population

nearest neighbor method

طريقة الجار الأقرب

إحدى طرق تحليل النماذج الفراغية spatial patterns للجمهرة التي تحياه حياة حرة . وهو مصطلح مأخوذ من الوبائيات البيطرية، فنقاط الاعتيان العشوائي تتوضع في كل المساحة بحيث أن أقرب مسافة بين نقطة وأخرى يمكن قياسها، أو أن الأفراد يختارون بشكل عشوائي ثم تقاس المسافات بين كل نقطة وأقرب نقطة إليها .

necessary cause

سبب ضروري

عامل سببي يعد وجوده ضرورياً لحدوث التأثير ويتلو وجوده عادة ظهور التأثير .

انظر أيضاً: الترابط association السببية causality .

needle stick

وخز إبرة

ثقب الجلد بواسطة إبرة ملوثة بالتماس مع مريض بالعدوى .

انظر أيضاً: الأدوات الحادة sharps .

needs

احتياجات

(من المرادفات: احتياجات صحية health needs، احتياجات مدركة perceived needs، احتياجات محددة مهنيًا - professionally defined needs، احتياجات غير ملبأة (unmet needs) .

لهذا المصطلح معنى دقيق ومعنى عام في الصحة العمومية *public health*، ويرى عن الحاجات بمصطلحات عديدة دقيقة عندما نشر إلى مؤشرات نوعية للمرض. أو لوقوع موت مبكر يتطلب التدخل بسبب أن مستوى الحاجات يزيد عن المستوى المقبول في المجتمع المدروس. فعلى سبيل المثال إذا كانت وفيات الرضع في مجتمع ما يزيد بمقدار ضعف إلى ثلاثة أضعاف المعدل الوسطي فيقال إن الحاجات الصحية لهذا المجتمع غير متوافرة لرعاية الرضع. ويكون من الواضح أنه حتى في هذا الاستعمال الدقيق هناك محاكمة حول القيم المتضمنة. ويجب التوضيح أن الاحتياجات تعكس انتشار المحاكمة للقيمة بالإضافة إلى القدرة المتوافرة على ضبط أو مكافحة مشكلة محددة من مشاكل الصحة العمومية. ومن هنا لم يكن السلل الرئوي الإيجابي البالغ يعرف كأحد الاحتياجات الصحية عام 1850 حتى جاء عام 1900 وكان ذلك في البلدان الصناعية، كما أن الأضرار الصحية الناجمة عن تدخين السجائر يجب أن ينظر إليه نظرة شمولية كأحد الاحتياجات الصحية، إلى جانب أن انتهاك الطفل *child abuse* ينظر إليه بشكل متزايد على أنه مشكلة من مشاكل الصحة العمومية التي يمكن إطلاق مصطلح الاحتياجات المحددة مهنياً.

¹ (See Vickers GR. What sets the goals of public health? *Lancet* 1:599, 1958).

neonatal mortality rate

معدل وفيات الولدان

1 - في إحصائيات الأحوال المدنية *vital statistics*: نسبة الوفيات بين الرضع الذين تقل أعمارهم عن 28 يوماً في فترة ما، عادة سنة، لكل 1000 مولود حي في تلك الفترة.

2 - في التوليد وفي البحوث في الفترة حول الولادة يستخدم هذا المصطلح في غالب الأحيان للإشارة إلى معدل الوفيات التراكمي للرضع الذين ولدوا أحياء خلال فترة 28 يوماً من ولادتهم.

nested case control study

دراسة حالات وشواهد متشابهة

دراسة حالات وشواهد تؤخذ فيها الحالات والشواهد من مجموعة دراسة الأتراب، ونظراً لتوافر المعطيات الخاصة بكل من الشواهد والحالات فإن تأثيرات بعض المتغيرات المؤدية للالتباس تكون قد قلت أو أزيلت تماماً. وفي هذا النوع من دراسة الحالات والشواهد يتم انتقاء مجموعة من العناصر المعرضة للخطر وقت وقوع كل حالة ظهرت بين الأتراب، مما يسمح بتأثير الالتباس على وقت التحليل.

¹ Wacholder S, McLaughlin JK, Silverman DT, Mandel JS: Selection of controls in case-control studies. I. Principles. *Am J Epidemiol* 1992; 135:1019-1028;

Wacholder S, Silverman DT, McLaughlin JK, Mandel JS: Selection on controls in case-control studies. II. Types of controls. *Am Epidemiol* 1992; 135-1029-1041.

—JS: Selection of controls in case-control studies. III. Design options. *Am J Epidemiol* 1992; 135: 1042-1050.

net migration

صافي الهجرة

الفرق العددي بين الهجرة إلى البلد والهجرة منه .

* * *

net migration rate

معدل الهجرة الصافي

التأثير الصافي للهجرة إلى البلد وللهاجرة منه على المنطقة التي يوجد فيها ويعبر عن الازدياد أو النقص لكل 1000 من السكان في المنطقة في سنة الدراسة .

* * *

net reproduction rate (NRR)

معدل الإنجاب الصافي

العدد المتوسط للأطفال البنات اللواتي ولدن من امرأة ما في الأتراب المدروسين ضمن مجموعة نوعية للعمرة ذات معدلات خصوبة معلومة، ومجموعة ذات معدلات وفيات نوعية، ومجموعة معروفة النسبة بين الجنسين عند الميلاد. ويقاس معدل الإنجاب الصافي الخصوبة التعويضية تحت ظروف معروفة من الخصوبة والوفيات. وهو النسبة بين البنات والأمهات بافتراض استمرار الظروف النوعية للنخربة وللوفيات. وهو مقياس لنمو الجماعة من جيل لآخر تحت شروط ثابتة. وهذا المعدل مشابه للمعدل الإجمالي للإنجاب gross reproduction rate، ولكنه لا يأخذ بالاعتبار أن بعض النسوة سيمنتن قبل إكمالهن سنوات الإنجاب. إن معدل الإنجاب الصافي الذي يعادل 1.00 يعني أن كل جيل من الأمهات لديه من البنات ما يكفي للتعويض عنهن في الجماعة.

انظر أيضاً المعدل الإجمالي للإنجاب gross reproduction rate .

* * *

net reproductive rate (R)

المعدل الصافي للتوالد

(من المراتبات: معدل توالد الحالات case reproduction rate) في علم وبائيات الأمراض المعدية؛ العدد الوسطي للحالات الثانوية التي ستقع في جماعة من الأثرياء المختلطين من المستعدين ومن غير المستعدين عندما يدخل فيها فرد مصاب بالعدوى.

والعلاقة بين المعدل الصافي للتوالد والمعدل الأساسي للتوالد (R) هي $R = R_0 x$.

حيث x هو النسبة بين جماعة المضيفين المستعدين.

* * *

New York State Identification and Intelligence system (NYSIIS)

نظام ولاية نيويورك للتعرف والاستخبار

إحدى طرق التعرف على الأفراد، ويقصد الربط بين السجلات record linkage. وتبنى هذه الطريقة على التهجئة الصوتية phonetic spelling للأسماء الكاملة، ولتتابع الحروف والأرقام الخاصة بتاريخ الميلاد ومكان الميلاد والجنس والاسم ووقت الميلاد وأسماء الوالدين. انظر أيضاً عدد هوجين، والرموز الصوتية.

* * *

nidus

بؤرة مرضية

بؤرة للعدوى، يمكن استخدام المصطلح لوصف أي تغاير في توزع المرض، ولكنه

يطبق عادة في المسافات الصغيرة التي تؤدي فيها الظروف لتفضيل وقوع انتشار الأمراض السارية.

وأيضاً هي موقع منشأ عملية باثولوجية.

nocebo

غفل ضائر

بأنير غير مرغوب فيه يعرى للمعالجة بالدواء الغفل. وهو مصطلح تقني يفضل تجنبه.

noise (in data)

ضجيج (في المعطيات)

يستخدم هذا المصطلح عندما تؤثر المتغيرات الخارجية غير المنضبطة والأخطاء على توزع القياسات المجرة في الدراسة، مما يجعل من الصعب أو من المستحيل تحديد العلاقات بين المتغيرات المدروسة.

nomenclature

تسمية

قائمة بالمصطلحات المتفق عليها لوصف وتسجيل الملاحظات.

nominal scale

سلم اسمي

انظر سلم القياس *measurement scale*.

nomogram

مخطط المعادلة

شكل من اللوحات الخطية التي توضح سلالم قياس للمتغيرات المشمولة في معادلة، وبطريقة تكون فيها القيم لكل متغير تقع ضمن خط مستقيم تقطع جميع السلالم.

nonconcurrent study

دراسة غير مُسايِرة

انظر دراسة أترايية *historical cohort study*.

nondifferential misclassification

تصنيف خاطيء غير تفرقي

انظر تصنيف خاطيء
misclassification.

nonexperimental study

دراسة غير تجريبية

انظر دراسة ملاحظة
observational study

nonparametric methods

طرائق غير متباينة

انظر طريقة خالية من التوزع
distribution-free method

nonparametric test

اختبار غير متطابق

انظر طريقة خالية من التوزع

.distribution-free method

* * *

nonparticipants

غير مشاركون

(من المرادفات: غير مستجيبين

(nonresponders

أفراد من الدراسة ومن العينات المدروسة أو

الجمهرة ممن لم يشاركوا في الدراسة لأي

سبب كان، أو أفراد من الجمهرة المستهدفة

ممن لم يشاركوا في النشاط المدروس. إن

الفروق بين المشاركين وغير المشاركين قد تم

توضيحها في مرات متكررة في دراسات

متعددة الأنواع، وقد يكون ذلك مصدراً

للتحيز.

* * *

non-observed-effect level (NOEL)

مستوى التأثير الغير الملاحظ

الجرعة العظمى التي لا يمكن معها اكتشاف

تأثير ضائر في جمهرة الحيوانات، أما

مستوى التأثير الغير الملاحظ مع عامل

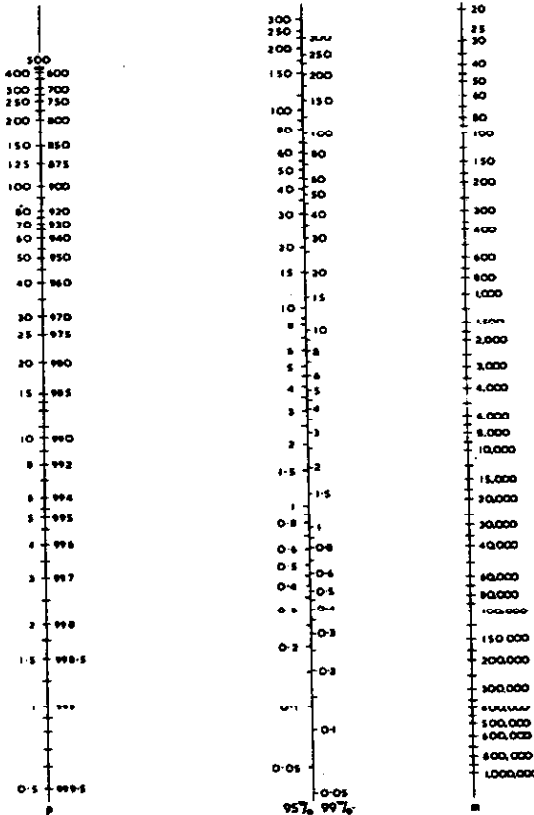

مخطط المعادلة لحدود الثقة لمعدل ما

From Rosenbaum, Nomograms for per 1000. Br Med J 1:169-170, 1963.

سلامة *NOEL-SF* فهو مستوى التأثيرات غيرالملاحظة ذات عامل سلامة إنشائية للمتعرضين من البشر ويستخدم من أجل تأسيس معايير السلامة لدى الإنسان وفي الممارسة، يضاف عامل السلامة عادة إلى اثنين أو أكثر من المضاعفات للمئة أو المضاعفات للألف الأكبر من مستوى التأثير غير الملاحظ.

N-of-one study

دراسة على فرد واحد

(من المرادفات: تجربة المريض الواحد (single-patient trial)

أحد أشكال التحارب المعشاة المضبوطة بالشواهد يكون فيها تنالي نظم المعالجات البديلة عشوائي التوزع بين المرضى. إن نتائج نظم المعالجة تقارن فيما بينها بهدف تقرير النظام الأمثل للمريض.

¹ Guyatt G, Sackett D, Taylow DW, et al. Determining optimal therapy—Randomized trials in individual patients. *N Engl J Med* 1986; 314: 889-892.

norm

أمثلة

لهذا المصطلح معنيان متمايزان بشكل واضح:

1 - ما هو شائع *what is usual*: مثل قيم ضغط الدم التي تقع ضمن مدى معتاد في الجمهرة، وممارسات إطعام الرضع السائدة في المجتمع، والطريقة التي يعالج وفقها مرض ما في نظام رعاية صحية محدد.

2 - ما هو مرغوب *what is desirable*:

مثل قيم ضغط الدم التي تحددها سلطة طبية وتعتبرها مؤشراً على الصحة الجيدة أو سؤجياً في المتقبل للصحة الجيدة، ومثل ممارسات إطعام الرضع التي تفضل في مجتمع ما، وإجراءات الرعاية الصحية أو مرافق الرعاية الصحية التي تعتبرها السلطة الصحية مرغوبة، وبالمعنى الثاني، قد تستخدم الأمثلة كمعيار عند تقييم الرعاية الصحية وذلك لتحديد درجة الانسجام مع ما هو مرغوب، أو المعدل الوسطي لطول المكث في المستشفى. ويتم التمييز أحياناً بين الأشغالات بتميزها على أنها مناسبة، indexes كمية مستنبطة في البحوث وبين المعايير التي تعتبر بشكل اعتباطي *arbutrarily* ثابتة.

normal

طبيعي؛ نظامي

لهذا المصطلح ثلاثة معانٍ متميزة، وقد يؤدي ذلك إلى التباس أمة أهم بينها إلا إذا حددت المعاني بدقة. وفهمت التراكبات بينها بوضوح:

1 - ضمن المدى المعتاد من الاختلافات للجمهرة المدروسة، أو ما يحدث بتواتر كبير ضمن مجموعة أو جمهرة وبهذا المعنى يعرف هذا المصطلح بأنه «ضمن المدى الذي يمتد من درجتين من درجات الانحراف المعياري *standard deviation* تحت المتوسط إلى درجتين من درجات الانحراف المعياري فوق المتوسط»

أو يعرف أنه «بين اثنتين من الشرائح المئوية percentiles من التوزيع مثل التاسع والعاشر».

2 - في وصف الصحة الجيدة: أحد المؤشرات التي تنبئ عن الصحة الجيدة أو التي يستتج منها أن الصحة بحالة جيدة. ففي الاختبارات التشخيصية أو اختبارات المسح يقال عن نتيجة ما أنها طبيعية إذا وقعت في مدى يكون الاحتمال لوقوع مرض ما فيه منخفضاً (ويقال هنا أيضاً الحدود الطبيعية).

3 - بالنسبة للتوزيع، التوزيع الغاوسي. انظر أيضاً التوزيع الطبيعي normal distribution.

normal distribution

توزيع نظامي، توزيع طبيعي

(من المرادفات: توزيع غاوس Gaussian distribution)

الحالة التي يتوزع فيها التكرار frequency ضمن مدى محدد وفق المعادلة:

$$f(x) = \frac{1}{(2n\sigma^2)^{1/2}} e^{-(x-\mu)^2/2\sigma^2}$$

حيث x هو الإحداثي الأفقي، $f(x)$ هو الإحداثي العمودي، μ هو المتوسط، σ هو اللوغاريتم الطبيعي (2-718) هو الانحراف المعياري standard deviation وتعرض جميع القيم المستقلة للمتغير على المحور الأفقي. وتكرر (احتمال) كل قيمة تعرض على المحور العمودي، مما يؤدي لظهور مخطط التوزيع النظامي الطبيعي:

إن خواص التوزيع النظامي هي:

1 - مستمر ومتناظر يمتد ذيلاه إلى اللانهاية.

2 - المتوسط الحسابي arithmetic mean والمنوال mode والوسيط median متساوية.

3 - شكله يتحدد بشكل نهائي بالوسيط وبالانحراف المعياري.

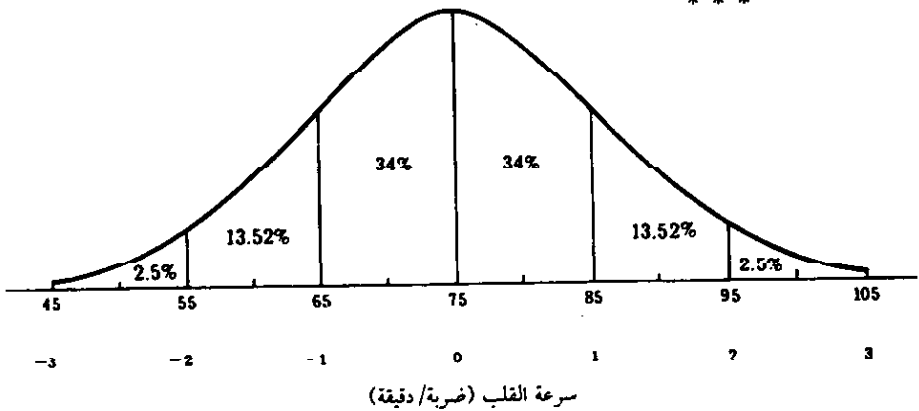

الانحراف المعياري⁰

التوزيع الطبيعي لسرعة القلب عن: Rimn AA, Hartz, AJ, Kalbfleish JH, Anderson AJ, Hoffmann RG:

Basic Biostatistics in Medicine and Epidemiology.

New York: Appleton-Century-Crofts, 1980. With permission

normal limits

سُدود نظامية ، حدود طبيعية

حدود المدى الطبيعي لاختبار أو لقياس ما، بمعنى أن يكون هذا الاختبار أو القياس مؤشراً على الصحة الجيدة، أو دليلاً عليها. وأحد طرق تعيين الحدود الطبيعية هو مقارنة القيم الناتجة عن قياسات مجرأة في مجموعتين؛ مجموعة من الأصحاء الذين استمروا أصحاء ومجموعة من المرضى. وقد تكون النتيجة توزيعين متراكبين، فخارج نطاق مساحة التراكب يمكن لقيمة ما أن تحدث وجود أو غياب المرض، أو وجود أو غياب أحد نظامي اعتلال الصحة.

أما إذا وقعت القيمة ضمن منطقة التراكب فقد يكون الفرد تابعاً في أي من المجموعتين الطبيعية أو غير الطبيعية. إن اختيار الحدود الطبيعية يعتمد على الأهمية النسبية المرتبطة بالتعرف على الأفراد كأصحاء أو كمرضى.

انظر أيضاً: سلبى كاذب false negative

إيجابي كاذب false positive

حساسية sensitivity

نوعية specificity.

normative

نموذجي

ما يتعلق بالقيم والمعايير الطبيعية أو المعتادة أو المقبولة.

انظر أيضاً: الأمثلة norm.

nosocomial

مستشفى

صفة لما يحدث أثناء وجود المريض في المستشفى أو نتيجة لوجوده في المستشفى، وما يتعلق بالمستشفى، ويشار به إلى اضطراب جديد (لايأتى بالحالة الأساسية التي كان عليها المريض) ومرتبطة بوجوده في المستشفى.

nosocomial infection

عدوى المستشفيات

(من المرادفات: عدوى مكتسبة في المستشفى hospital-acquired infection).

عدوى تنشأ في مرفق صحي، مثل العدوى التي تحدث أثناء وجود المريض في المستشفى أو في مرفق صحي آخر، وهي العدوى التي لم تكن موجودة أو لم تكن في فترة الحضانة عند إدخال المريض في المستشفى.

وتتضمن: عدوى المستشفيات حالات العدوى المكتسبة في المستشفى والتي تظهر بعد التخريج منها، كما تتضمن العدوى بين العاملين في المستشفى.

nosography, nosology

علم تصنيف المرضى وعلم توصيف الأمراض إن تصنيف المرضى ضمن مجموعات وفق معايير ما، مع الاتفاق على حدود تلك المجموعات يدعى علم تصنيف المرضى، أما تعيين أسماء كل مرض في النتائج

الخاصة بالمجموعة في تصنيف الأمراض
فيقال عنه علم توصيف الأمراض .

¹ Faber K. *Nosography in Modern Internal Medicine*. New York: Hoeber, 1923.

notifiable disease

مرض واجب الإبلاغ

مرض يتوجب الإبلاغ عنه إلى سلطات الصحة العمومية في التنظيم الإداري الذي حدث فيه فور وضع التشخيص، وذلك كمطلب تشريعي. وهو مرض ذو أهمية كافية لدرجة تتطلب معرفة السلطات الصحية العمومية بوقوعه. وللأسف فإن إبلاغ السلطات المسرية من الأمراض السارية غير كاف، والسبب في ذلك يعود إلى عدم التيقن من التشخيص، وميل الطبيب والمريض لإخفاء وقوع حالات ذات وصمة اجتماعية مثل الأمراض المسقولة جنسياً، وتجاهل الأطباء لفوائد مثل هذه المعلومات في بعض الأمراض مثل السهاب الكبد والنزلة والواحدة والحصبية. إلا أن الإبلاغ على غاية من الأهمية، فالإبلاغات تمثل نقطة البدء للتقصيات حول فشل وسائل الوقاية مثل التمنيعات، ومصادر اقتفاء العدوى، واكتشاف الناقل المشترك بهما، ووصف التجمع الجغرافي للعدوى، وله غايات كثيرة أخرى تعتمد على نوعية المرض.

N.S, n.s

لا يعتد به

مختصر يدل على أن القيمة لا يعتد بها
إحصائياً *not statistically significant*.

null hypothesis

فرضية البطلان (الاختبار)

(من المرادفات: *test hypothesis*)

فرضية إحصائية تقول بأن أحد المتغيرات ليس له ارتباط بمتغير آخر أو مجموعة من المتغيرات، أو أن التوزيع في جمهورتين أو أكثر لا يختلف في تلك الجماهير. وبعبارة أبسط، إن فرضية الاختبار تقول إن النتائج الملاحظة في دراسة ما أو في تجربة ما أو في اختبار ما لا تختلف عما يمكن أن يحدث أو يتبع عند اقتصار التأثير على الصدفة وحدها.

number needed to treat

عدد ينبغي معالجته

في النظم العلاجية السريرية، هو عدد المرضى المصابين بحالة معينة والذين يتوجب عليهم اتباع نظام سمين لفترة زمنية محددة للوقاية من وقوع مضاعفات معينة أو نتائج ضائرة ناجمة عن الحالة. ويعد هذا العدد هو المطلوب لإنقاص الخطر المطلق، أي الفرق بين معدلات الوقوع للنتائج الضائرة في المجموعتين؛ المجموعة المعالجة والمجموعة التي تأخذ الغفل ضمن دراسة سريرية. وفي مثال قدمته ساكيت ومساعدوه كانت النتائج الضائرة في المجموعة المعالجة 41% أو 0.04 وفي مجموعة الغفل 10% أو 0.10 وهذا ما يؤدي إلى إنقاص الخطر المطلق بمقدار

0.60، ويقابل ذلك 17 أي أنه في المتوسط ينبغي معالجة 17 مريضاً لكي نقي واحداً منهم من النتائج الضائرة.

¹Sackett DL, Haynes RB, Guyatt GH, Tugwell P: *Clinical Epidemiology: A Basic Science for Clinical Medicine*. Boston: Little, Brown, 1991: 205-209.

* * *

numerator

الصورة (البسط)

القسم العلوي من الكسر عند حساب المعدل أو النسبة.

* * *

numerical taxonomy

تصنيف عددي

بناء مجموعات متجانسة أو أصانيف (المفرد أصنوفة taxon) باستخدام الطريقة العددية.

* * *

O

objective

عَرَض

النهاية المعرفة بوضوح والتي توجه الجهود للوصول إليها، وهي تحدد المتغيرات أو النتيجة التي ينبغي قياسها في الجمهرة.

انظر: الرمي *goal*

الهدف *target*

غاية *aim*.

observational study

دراسة بالمراقبة

(من المرادفات: دراسة غير تجريبية
(nonexperimental study))

دراسة وبائية لاتتضمن أي تدخل تجريبي أو غير تجريبي، وهي من الدراسات التي يترك للطبيعة قيادتها، مع دراسة التبدلات التي تحدث بالارتباط مع تبدلات أخرى. أما الدراسات الوبائية التحليلية مثل دراسات الحالات والشواهد وتصميمات دراسة الأتراب فيطلق عليها خطأ دراسات بالمراقبة في الوبائيات، لأن من يقوم بالاستقصاء يراقب دون أن يتدخل ولا يستطيع عمل شيء سوي التسجيل والتصنيف والعد وتحليل النتائج الإحصائية.

¹ Kelsey J.I. Thompson WD, Evans AL. *Methods in Observational Epidemiology*. New York: Oxford University Press, 1986.

observer bias

تَحْيِزُ المراقِب

فرق منهجي بين القيمة الحقيقية وبين القيمة الملاحظة، ناتج عن اختلاف الملاحظ.

observer variation (ERROR)

اختلاف المراقِب (خطأ)

اختلاف أو خطأ ناجم عن فشل المراقِب في قياس الظاهرة قياساً دقيقاً، أو في التعرف عليها بدقة. وهو ينقص من المصدقية *credibility*. وقد صرح السيد تومنس براون عام 1646 بأن المستجوبين يغلب أن يتلقوا مذاهب أو عقائد، ويفترضون أنها حقيقية، ومن مصادر الخطأ (النقص الغالب على البشر، الوضع الخاطيء الذي عليه بعض الناس، سوء الفهم، الخرافات والاستنتاجات الخاطئة، الميل المماثل، العناد بالالتزام بساطة ما، تصديق ما يعجب به الناس، أعمال الشيطان).

إن جميع الملاحظات عرضة للاختلافات، والاختلافات التي تتكرر بين الملاحظات عند نفس المراقِب وعند مراقِبين مختلفين أمر متوقع، ولكن يمكن تقليلها دون الخلاص منها. ومصادر هذه الاختلافات متعددة، فقد يفوت على المراقِب أمر شاذ وقد يظن أن هناك شذوذاً رغم عدم وجوده، والقياس أو الاختبار قد يعطي نتائج خاطئة ناجمة عن أسلوب خاطيء، أو قراءة غير صحيحة، أو تسجيل غير ملائم للنتائج، وقد يسيء المراقِب فهم النتائج وتفسيرها. وهناك نوعان من اختلافات المراقِب؛

اختلافات تعود للاختلافات بين المراقبين؛ أي الكمية التي تختلف ملاحظتها بين مراقب وآخر عند الإبلاغ عن نفس المرض، والاختلافات في المراقب نفسه، وهي الكمية التي تختلف ملاحظتها لدى نفس المراقب إذا قام بالإبلاغ عن نفس الموضوع مرات متعددة.

Occam's razor

موسى ' أوكام

مبدأ التقدير أو البخل العلمي . فقد قال ويليام أوكام وهو من فلاسفة القرن الرابع عشر أن الافتراضات حول تفسير ظاهرة ما يجب ألا تزيد عن الحاجة . وقد وصف كارل بيرسون (1892) هذا القانون في كتاب قواعد العلوم *the Grammar of science* بأنه أكثر القوانين أهمية في جميع الحقول والأفكار المنطقية . ولا تتعارض هذه الحكمة مع القول بوجود أسباب متعددة تعمل في نظام ما، فعدد الأسباب المحتملة قد يعتمد على الإطار الذي يعمل ضمنه المستقصي وعلى مجال المشكلة المبحوثه .

occupational health

الصحة المهنية

(من المرادفات: الطب المهني -occupational medicine ، الصحة الصناعية (industrial hygiene

ممارسة الطب التخصصي والصحة العمومية، والخدمات الصحية المساعدة في مواقع الممارسة المهنية. وتهدف لتعزيز الصحة وللوقاية من الأمراض المتعلقة بالمهنة، ومن الحوادث والأذيات الناتجة

عنها، ومعالجتها إذا ما حدثت، ويضم هذا الحقل الطبي خدمات وقائية وعلاجية، وعندما يكون عدد العاملين معروفاً بدقة فإنه يكون مجالاً رحباً للدراسات الوبائية . ويعتبر برنادنيو رامازيني (1633-1714) أباً للطب المهني بعد طباعته كتابه حول أمراض العمال *De Morbis Artificum* عام 1770 .

¹ Monson RR. *Occupational Epidemiology*, 2nd ed. Boca Raton, FL: CRC Press, 1990.

occurrence

الحدوث

(من المرادفات: التكرار (frequency

في علم الوبائيات مصطلح عام يصف تكرار مرض ما أو الصفة المدروسة أو الحوادث المدروس ضمن الجمهرة، دون تمييز بين الوقوع incidence وبين الانتشار prevalence .

odds

أرجحية

النسبة بين احتمال الحدوث لحادث ما وبين عدم حدوثه . أو النسبة بين احتمال أن يكون الشيء على حالة ما وبين ألا يكون، فإذا عانى 60 مدخناً من سعال مزمن ولم يشك آخرون منه فإن الأرجحية بين مجموع 100 مدخن لصالح من أصيب بالسعال وهي 40:60 أو 1,5 ويمكن مقابلتها مع احتمال أن أولئك المدخنين الذين سيصابون بالسعال وهو 100/60 أو 0,5 .

odds ratio

نسبة الأرجحية

(من المرادفات: نسبة الناتج العرضي cross-rela-product ratio، الأرجحية النسبية -relative odds)

النسبة بين أوجهيتين. وتعرف الأرجحية بشكل مختلف وفقاً للوضعية المدروسة، فإذا نظرنا للملاحظات التالية حول توزيع التعرض الثنائي binary exposure لمرض ما في جمهرة أو في عينة نجد:

الجمهرة المعرضون	غير المعرضين	
المرض موجود	a	b
المرض غائب	c	d

فإن نسبة الأرجحية (نسبة حاصل ضرب a و d إلى حاصل ضرب b و c هي: ad/bc).

أما نسبة الأرجحية للتعرض exposure-odds ratio بالنسبة لمجموعة من معطيات الحالات والشواهد فهو النسبة بين الأرجحية لصالح التعرض بين الحالات (a/b) وبين الأرجحية لصالح التعرض بين الأفراد من غير ذوي الحالات (c/d)، وهذا ما سيؤدي لتعص النسبة (ad/bc). أما بالنسبة للحالات العارضة incident cases فإن اختيار الأفراد بشكل غير متحيز وفي المرض النادر الذي يقل معدل الحدوث التراكمي عن 2% في فترة الدراسة يؤدي لأن يصبح ad/bc تقديراً تقريبياً لنسبة الخطر risk ratio. وفي الحالات العارضة incident cases بعد ad/bc كتقدير لنسب ومعدلات الوقوع في الأشخاص والزمن person-time incidence rate (قوة المراضة force of morbidity) في المتعرضين وفي غير المتعرضين (دون الحاجة للافتراض بالقلّة

rarity) وذلك عند غياب تحيز انتقاء الأفراد وعند اعتبار الكثافة density sampling للشواهد.

نسبة الأرجحية - المرض the disease-odds ratio (الأرجحية - المعدل rate-odds) للأتراب cohort أو لدراسة مقطع عرضي cross-sectional study هي نسبة الأرجحية لصالح المرض بين المتعرضين (a/c) وبين الأرجحية لصالح المرض بين غير المتعرضين (b/d). وهذا ما سيؤدي إلى انقاص ad/bc وبالتالي سيكون مبادلاً لنسبة أرجحية التعرض للأتراب وللمقطع العرضي.

نسبة الأرجحية - الانتشار the prevalence-odds ratio تشير إلى نسبة الأرجحية المشتقة بشكل عرضاني مثل نسبة الأرجحية في دراسات الحالات المنتشرة وليست الحالات الحادثة.

نسبة الأرجحية - الخطر the risk-odds ratio فهي نسبة الأرجحية لصالح اكتساب المرض عند حدوث التعرض وبين الأرجحية لصالح اكتساب المرض عند عدم حدوث التعرض. ونسبة الأرجحية التي تشتق من دراسة الأتراب هي تقدير لنسبة الأرجحية الخطر.

انظر أيضاً: دراسة الحالات والشواهد case-control-study.

oncogene

جين ورمي

جين يؤدي لحدوث تحول ورمي في الخلية. والجينات الورمية تنتقل بشكل مماثل انتقال الجينات الطبيعية تقريباً.

open ended question**سؤال مفتوح**

سؤال يسمح لمن يجيب عليه باستخدام كلماته الخاصة دون التقييد بمجموعة محددة مسبقاً من الإجابات المحتملة، كالإجابات عن الأسئلة المغلقة. وقد مثل هذه الأسئلة صعوبة تمييزها وتصنيفها لأغراض التحليل الإحصائي.

* * *

one-tail test**اختبار أحادي الذيل**

اختبار للاعتداد الإحصائي statistical significance مبني على الافتراض بأن المعطيات ذات اتجاه واحد يمكن للتفسير أن يتم فيه.

* * *

operational definition**تعريف عملي**

معايير لتعريف الإدخال ضمن المجموعة وتصنيف الأفراد فيها.

* * *

operational research**بحوث عملياتية**

دراسة منهجية تتم بالملاحظة والتجربة على نظام شغال مثل الخدمات الصحية، بقصد التحسين.

* * *

operations research**بحوث العمليات**

- 1 - اختبار ملاءمة نموذج للمعطيات أو تصميم هذه النماذج.
- 2 - مرادف للبحوث العملياتية.

* * *

opportunistic infection**عدوى انتهازية**

عدوى بجرائيم تكون عادة عديمة الضرر مثل الجراثيم المطاعمة commensals في الإنسان، ولكنها تصبح ممرضة pathogenic عندما تنقص الدفاعات المناعية في الجسم كما يحدث في الإيدز.

* * *

ordinal scale**سلم ترتيبي**

انظر سلم قياس measurement scale.

* * *

ordinate**إحداثي عمودي**

بعد النقطة p عن المحور الأفقي x في مخطط مقاساً على المحور العمودي y .

انظر الإحداثي الأفقي abscissa.

المخطط graph.

* * *

outcomes**نتائج**

كل ما يمكن أن ينتج عن التعرض لعامل سببي أو لتدخل وقائي أو علاجي.

أو التعديلات التي يمكن التعرف عليها في
الوضع الصحي والتي تنشأ عن التعامل مع
مشكلة صحية.

انظر أيضاً:

السببية causality

السبب للمرض causation of disease

العوامل المسببة للمرض.

outliers

نواشز

(المفرد ناشزة)

ملاحظات تختلف إلى حد بعيد عن بقية
المعطيات مما يؤدي للشك بوجود خطأ
جسيم، أو مما يقترح بأن هذه القيم أتت
من جمهرة مختلفة.

outbreak

فاشية

وباء محصور في زيادة موضعية في حدوث
المرض كما في قرية أو مدينة صغيرة
أو مؤسسة مغلقة.
يمكن استخدام كلمة فورة upsurge بهدف
التلطيف.

outcome research

بحوث النتائج

بحوث تتناول نتائج التدخلات، وتشكل
القسم الأكبر من الوبائيات السريرية
clinical epidemiology.

output

مُخرَج

النتيجة الفورية للأنشطة المهنية أو المؤسسية
في الرعاية الصحية، ويعبر عنها بوحدات
من الخدمات مثل أيام مكث المرضى في
المستشفى، زيارة المرضى الخارجيين،
الاختبارات المخبرية المجرة.

overadjustment

فرط التصحيح

انتقاء المعايير الإحصائية للتصحيح أو
للتعديل السريري أو العام. وقد تنطلي على
تأثير حقيقي أو تخلق تأثيراً واضحاً عند
عدم وجودها.

¹Breslow N. Design and analysis of case-control
studies. *Annu Rev Public Health*
1982; 3:29-54.

overcrowding

الاكتظاظ

مصطلح اجتماعي ديموغرافي ذو تعاريف
مختلفة، فوقاً لدراسات المسح التي قام بها
مكتب التعداد في المملكة المتحدة فإن منسب
الاكتظاظ يعرف بعدد الأشخاص في منزل
خاص والذين يعيشون بكثافة تزيد عن
شخص واحدة في الغرفة الواحدة، وذلك
كنسب لجميع الأفراد في السكن.

overmatching

فرط التوافق

حالة تنتج عن توافق المجموعات، ويميز
فيها عدة أنواع:

1- التوافق *matching* يحجب كلياً أو جزئياً البيئة على رجره ترابط سببي حقيقي بين المتغيرات المستقلة والتابعة . وقد يحدث فرط التوافق إذا كان المتغير المتوافق مسؤولاً عن أو مرتبطاً ارتباطاً وثيقاً بالآلية التي يؤثر بها المتغير التابع *dependent* على المتغير المستقل *independent* . فالمتغير المتوافق قد يكون سبباً متوسطاً في السلسلة السببية وقد يكون مؤثراً بقوة في السبب المتوسط أو نتيجة له .

2 - التوافق يستخدم واحداً أو أكثر من المتغيرات المتوافقة غير الضرورية، مثل المتغيرات التي تفتقد إلى تأثير سببي أو تأثير على متغير مستقل ، وبالتالي يستحيل العثور على العلاقة بين المتغيرات السببية والمستقلة .

3 - عملية التوافق مستمرة ، وتشتمل على الاستخدام لعدد من المتغيرات المتوافقة،

وتؤدي إلى تشابه كبير فيما يخص المتغيرات المتوافقة النوعية ، وذلك يؤدي إلى صعوبة في إيجاد شواهد مناسبة .

انظر أيضاً: التوافق *matching* .

overview

مراجعة شاملة

انظر تحليل تلوي *metaanalysis* .

over wintering

فرط إشتاء

انظر عدوي منقولة بالناقل *vector-borne infection* .

P

p, (probability) value

قيمة الاحتمال

احتمال أن يكون الاختبار الإحصائي متطرفاً extreme أو أكثر تطرفاً مما هو عليه إذا كانت نظرية البطلان (الاختبار) null hypothesis صحيحة. فإذا أتبع الحرف P بالحرفين n.s (الذين بمعنى لا يعتد به not significant) أو بالرمز أصغر من (>) وبعدد عشري مثل 0,01 أو 0,05 فإن ذلك دلالة على احتمال أن الاختلاف الملاحظ قد يحدث بالمصادفة إذا كانت المجموعات متشابهة، أي تحت نظرية البطلان (الاختبار).

وقد يختار القائمون بالاستقصاء مستويات الاعتماد significance الحاسمة بهم بشكل اعتباطي، إلا أنه في الأعمال الطبية البيولوجية والوبائية تعتبر نتائج الدراسة التي تقل قيمة الاحتمال فيها عن 5% ($p < 0,05$) أو 1% ($p < 0,01$) من غير المحتمل حدوثها بالمصادفة، مما يبرر وصفها بأنها ذات اعتماد إحصائي statistically significant.

انظر أيضاً الاعتماد الإحصائي statistical significance.

paired samples

عينات زوجية

في التجارب السريرية، أزواج من المرضى المدروسين، يعطى واحد من كل زوج

النظام التجريبي، فيما يتلقى الواحد الآخر من نفس الزوج النظام الشاهد control regimen المحدد. يجب أن يبنى تحديد الأزواج على متغيرات معتمدة على المأل، مثل العمر. يمكن استخدام تحديد الأزواج pairing بيساطة في دراسات الحالات والشواهد وفي دراسات الأتراب. انظر أيضاً التوافق matching.

pandemic

جائحة

وباء يحتاج مساحة واسعة، ويتجاوز الحدود الدولية ويصيب عدداً كبيراً من الناس.

panel study

دراسة الرعيل

طرائق توليفية تجمع بين دراسات الأتراب cohort ودراسة المقطع العرضي cross-sectional يتناول فيه الدارسون سلسلة من الدراسات ذات المقطع العرضي المجراة على نفس الأفراد أو على نفس العينات المدروسة. وتسمح هذه الطريقة من الدراسة بتغير أحد المتغيرات ليصبح مرتبطاً بالتغيرات التي تحدث في متغير آخر.

انظر أيضاً: دراسة الحالات والشواهد المتشابكة nested case control study.

paradigm

مثال

مثال نموذجي، أو نموذج للتفكير أو للمفاهيم، والطريقة الشاملة التي يتبعها العلماء للنظر إلى الظواهر phenomena، وقد تلمي شكل الاستنتاج أو التفسير الذي سيكون مقبولاً، إلا أن العلم قد يغير هذه الأمثلة⁽¹⁾. وهذا المصطلح من المصطلحات الغامضة والمثيرة للالتباس.

¹ Kuhn T. *The Structure of Scientific Revolutions*. Chicago: University of Chicago Press, 1962.

* * *

parameter

متباين

في الرياضيات، ثابتة في معادلة أو صيغة أو نموذج. في الإحصاء وفي الوبائيات صفة قابلة للقياس في الجمهرة.

* * *

parametric test

اختبار متباين

اختبار إحصائي يعتمد على افتراضات حول توزيع المعطيات، مثل المعطيات حول التوزيع الطبيعي.

* * *

parasite

طفيلي

حيوان أو نبات يعيش على أو ضمن حيوان أو نبات آخر ويأخذ من تغذيته. وهناك الطفيلي المجبر obligate وهو الذي لا يستطيع الوجود مستقلاً عن التطفل،

والطفيلي المخير facultative وهو الذي يستطيع أن يكون طفلياً أو مستقلاً.

* * *

parasite count

عد الطفيلي

انظر عدّ الديدان worm count.

* * *

parasite density

كثافة الطفيلي

الدرجة المتحصلة نتيجة لوجود الطفيليات في الدم لدى الجمهرة، وتحسب باستخدام المتوسط الحسابي أو الهندسي، أو وسطي عدد الطفيليات لدى الأفراد، وذلك باستخدام توزع التكرار المبني على أساس التناقض هندسي-geometric progression.

* * *

paratenic host

ثوي نادل

(من المرادفات: ثوي ناقل transport host)

ثوي تال أو لاحق للطفيلي، بحيث لا يتم عنده تطویر أو تكاثر الطفيلي، ويبقى فيه الطفيلي متكيساً عادة حتى يتم ابتلاع هذا الثوي من قبل الثوي النهائي definitive host.

* * *

parity

الحالة الإنجابية - رقم الولادة

الحالة التي تكون عليها المرأة فيما يتعلق بولادتها لأطفال أحياء. وهو عدد الأطفال

المكتملي فترة الحمل والمولودين أحياء من المرأة، مع استثناء الإجهاد واضرابات والإسقاطات، وحساب الإملاص (ولادة جنين ميت).

participant observation

مراقبة المشاركين

طريقة تستخدم في العلوم الاجتماعية يكون فيها العامل في البحوث (المراقب) من أحد أعضاء المجموعة المدروسة. ولا يتق اختصاصيو الرابثات بهذه الطريقة لأن موضوعية المراقبة قد تكون عرضة للنقص.

particularization

تخصيصة

أحد طرق التحليل، وهي على التقيض من التعميم generalization أو التجريد abstraction، وهي تركز على النوعية التي تتسم بها عدد من الحقائق وتوضح المشاكل عبر استخدام الأمثلة.

passage

إمرار

نقل الكائنات الحية المجهرية من الإنسان إلى الحيوان الثوي إما بشكل مباشر أو عبر استنبات مخبري. ومخبرياً تستخدم هذه الطريقة للتحقق من مُلّمات هنله - كوخ.

passenger variable

متغير عابر

متغير يختلف بشكل منهجي باختلاف المتغير التابع dependent المدروس، دون أن يتعلق به من الناحية السببية.

وهناك متغير ثالث (توضيحي explanatory) وهو السبب الشائع لكل من المتغيرات العابرة والمتغيرات التابعة، وهو يوضح أو يفسر ذلك الترابط.

passive smoking

تدخين لا فاعل؛ تدخين بالإكراه

انظر التدخين اللاإرادي involuntary smoking

دخان التبغ البيئي environmental tobacco smoke

pasteurization

البسترة

عملية ساجلة اللبن أو المواد الغذائية الأخرى بالحرارة لقتل العوامل المرضية. وقد وضعها عالم الكتوبا الفرنسي الكبير لويس باستور (1822-1892).

path analysis

تحليل المسار

شكل من التحليل يشتمل على افتراض لتفسير العلاقات السببية بين منساليات مترابطة وبين الهيئات التي تكون عليها المتغيرات. وهو يسمح لمن يقوم بالتحليل بالاستنتاج وباختبار مدى ملاءمة النماذج البديلة (على شكل مخططات للمسار path

(diagrams) للعلاقات السببية التي قد توجد ضمن مصفوفة array من المتغيرات المشمولة في النظام النهائي المدروس. إن التعرف على المتتاليات الأثقل احتمالاً للمسارات السببية قد يسمح للمحللين بالك خلوص من المزيد من الاعتبارات والمشاكل.

pathogen

مُمرض

كائن حي قادر على إحداث المرض.

pathogenesis

إمراض

الآليات المفترضة والتي يعمل العامل المسبب وفقها على إنتاج المرض. إن الفرق بين أسباب الأمراض وبين الأمراض يجب أن يؤخذ بالاعتبار، فأسباب الأمراض الخاصة بمرض أو بحالة عجز تتألف من الأسباب المفترضة التي قد تؤدي إلى البدء بالآلية الإمبراضية، ومكافحة هذه الأسباب قد تقود إلى الوقاية من المرض.

pathogenicity

إمراضية

خاصية لدى الكائن الحي تحدد مدى إمكانية ظهور مرض واضح لدى الجمهرة المصابة بالعدوى بذلك الكائن الحي، أو قوة الكائن الحي على إحداث المرض، ويستخدم هذا المصطلح لوصف الخصائص التي يمكن مقارنتها والتي تتمتع بها المواد السامة وغيرها. أما إمراضية العوامل المعدية فتقاس

بالنسبة بين عدد الأشخاص الذين يصابون بمرض سريري وعدد المتعرضين للعدوى. انظر أيضاً الفوعة virulence التي قد يلبس معناها مع معنى الإمبراضية.

Pearson's product moment correlation

ارتباط عزم التاج البيروني

انظر معامل الترابط correlation coefficient.

pedigree

شجرة النسب

شكل ترميمي يوضح العلاقات في النسب والحلال الوراثية وانتقالها عبر أجيال متعاقبة من العائلة.

peer review

مراجعة الزملاء

عملية مراجعة للاقتراحات المطروحة في الحوث، وللمخطوطات المقدمة للنشر، وللملخصات المعدة للعرض في مؤتمر علمي، حيث تعرض هذه المواد للتحكيم من قبل أشخاص معروفين علمياً وتقنياً بالأهلية ومن نفس الحقل الذي ينتمي إليه من أعد هذه المواد.

وقد يشير هذا المصطلح أيضاً إلى مراجعة الأداء السريري، حيث يكون شكلاً من التفتيش الطبي medical audit.

penetrance

انتفاذ

تكرار ظهور نمط ظاهري معروف لدى الأفراد، أو نمط ظاهري نوعي طافر مترافق مع خلة ما، ويعبر عنه بنسبة مئوية.

انظر أيضاً: الانتفاذ الوراثي genetic penetrance.

* * *

perceived need

حاجة مدركة

احتياج مشعور به، ويشير هذا المصطلح إلى الاحتياجات للرعاية الصحية التي يشعر بها الأشخاص أو المجتمعات، والتي لم يقدمها العاملون الصحيون.

* * *

percentile

شريحة مئوية، مئين

مجموعة من الأقسام التي مجموعها 100 في سلسلة من القيم المتواصلة أو المستمرة، مثل أطوال أو أوزان الأطفال. فإذا كان وزن الطفل أو طوله يزن في القيمة الموافقة الشريحة الـ 90 فإنه ينتج بتيسة أكبر للطول أو للوزن تزيد عن 90% من جميع من هم في هذه السلسلة.

* * *

perinatal mortality

وفيات حوالي الولادة؛ وفيات الفترة المحيطة بالولادة

المعنى الحرفي هو الوفيات في زمن يحيط بالولادة، أما المعنى التقليدي فهو متعلق بالزمن بين 28 أسبوع من الحمل والأسبوع التالي للولادة. إلا أنه هناك عوامل أخرى

ولاسيما وزن الجنين يجب أن تؤخذ بالاعتبار، وقد جاء في المراجعة التاسعة للتصنيف الدولي للأمراض (1975) ما يلي: إحصائيات الوفيات حوالي الولادة:

يجب أن تشمل الإحصائيات الوطنية المتعلقة بحوالي (الفترة المحيطة) بالولادة كل الأجنة والأطفال الذين لا يقل وزنهم عن 500 غرام (أو عند عدم توفر وزن المواليد يكون عمر الحمل 22 أسبوع أو طول الجنين 25 سم من التاج للعقب)، سواء كان ميتاً أو حياً. ومن المعروف أن الاختلافات القانونية بين البلدان قد تضع معايير مختلفة لأغراض التسجيل، إلا أنه يفضل أن ينظم الكثير من البلدان طرق التسجيل أو الإبلاغ. ويؤمل أن تؤمن جميع البلدان التسجيل والإبلاغ بطريقة تجعل إدراج الإحصائيات سهلاً ومعروفاً. كما يجب استبعاد الإبلاغ عن الأجنة الأقل نمواً من ذلك عند الحديث عن الإحصائيات حوالي (الفترة المحيطة) بالولادة ما لم يكن هناك سبب قانوني يعول عليه في البلدان.

ومن المبحذ أن تشمل الإحصائيات الوطنية على الأجنة والرضع الذين تتراوح أوزانهم بين 500-1000 غرام نظراً لأهمية ذلك ونظراً لأن إدراجهم يحسن من نوعية الإبلاغ عن الأجنة التي تزن 1000 غرام أو أكثر.

إلا أن إدراج هذه المجموعة من الولدان الذين على درجة كبيرة من الخداج أو الابتسار قد يؤدي للاضطراب في المقارنات بين البلدان، لأن الاختلافات في المقارنات بين المواليد الأحياء تعتمد على نمط التسجيل. وهناك عامل آخر يؤثر على المقارنات الدولية، وهو أن جميع الرضع

الذين يولدون أحياء، ويغض النظر عن وزنهم وقت الولادة، يكونون مدرجين في حساب المعدلات، فيما تطبق بعض الحدود الدنيا الخاصة بالنضج على الولدان الذين ولدوا موتى. وللعمل على التخلص من هذه العوامل فإن من المحبذ أن تعرض جميع البلدان، ولأغراض المقارنات الدولية، إحصائيات معيارية تتعلق بحوالي (الفترة المحيطة) بالولادة، يكون فيها كل من البسط والمقام محصورين في الأجنة الرضع الذين يزنون عند ولادتهم 1000 غرام أو أكثر، وعند عدم توفر الوزن عند الولادة يؤخذ العمر الحملي 28 أسبوع أو طول الجسم 25 سم مقياساً من التاج للعقب. ولم يغير المؤتمر الخاص بالمراجعة العاشرة للتصنيف الدولي للأمراض هذه التعاريف.

perinatal mortality rate

معدل وفيات حوالي (الفترة المحيطة) بالولادة في معظم البلدان الصناعية يعرف هذا المعدل بأنه:

$$1000 \times \frac{\text{وفيات الأجنة (مايزيد عن الأسبوع 28 من الحمل) + الوفيات التالية للولادة في الأسبوع الأول}}{\text{وفيات الأجنة (مايزيد عن الأسبوع 28 من الحمل) + المواليد الأحياء}}$$

إلا أن تعريف منظمة الصحة العالمية أكثر ملاءمة للبلدان التي تفتقد السجلات المدنية المؤكدة:

$$1000 \times \frac{\text{الوفيات المتأخرة للأجنة (مايزيد على الأسبوع 28 من الحمل) + وفيات الأسبوع الأول تلو الولادة}}{\text{الولدان الأحياء في سنة}}$$

لاحظ أن الفروق في المقام (المخرج). وأن ذلك يؤدي إلى صعوبه المقارنة بين البلدان. وقد أوصت لجنة خبراء منظمة الصحة العالمية المعنية بالرعاية من وفيات ومراضة حوالي (الفترة المحيطة) بالولادة (1970) بتعريف أكثر دقة وهو الوفيات المتأخرة للأجنة والباكرة للولدان الذين يزنون أكثر من 1000 غرام منسوبة إلى 1000 مولود حي يزن أكثر من 1000 غرام أثناء ولادته.

periodic (medical) examinations

فحوص (طبية) دورية

تقييم الوضع الصحي ويتم في فترات محددة، كل سنة أو كل فترة زمنية من الحياة، مثل وقت الرضاعة وعند دخول المدرسة وقبل العمل الوظيفي وقبل التقاعد. ويتبع مثل هذا الفحص نظاماً رسمياً. فهناك مجموعة من الأسئلة ولا بد من إجراء فحوص مخبرية محددة.

period of communicability

فترة العدوى، فترة السراية

انظر *communicable period*.

permissible exposure limit (PEL)

حد التعرض المسموح

أحد معايير الصحة المهنية التي تهدف لحماية العاملين من التعرض للمواد الخطرة في أماكن العمل.

انظر معايير السلامة *safety standards*.

personal health care

رعاية صحية شخصية

الخدمات التي تقدم للأفراد من قبل عاملين
صحيين منفردين بغرض المحافظة على
الصحة.

* * *

personal monitoring device

جهاز مراقبة شخصي؛ جهاز رصد شخصي

جهاز يربط بالشخص لقياس تعرض ذلك
الشخص للمواد الخطرة.

* * *

person-time

شخص - زمن

مقياس لاشتراك الشخص والزمن معاً،
يستخدم كمقام (مخرج) في معدلات
الحدوث والوفيات. وهو مجموع وحدات
الأشخاص في الزمن الذي يتعرض فيه
الأشخاص ضمن المجموعة للحالة المدروسة.
وهناك أيضاً شخص - مسافة مثل مسافر -
كيلو متر وأكبر أشكال مقياس الأشخاص
والزمن هو شخص - سنة. وفي هذا
الأسلوب يحسب عدد السنوات التي تمت
فيها مراقبة المجموعة المعرضة للخطر، فإذا
كان الشخص قد ترك التعرض للخطر بعد
سنة يقال أن المقياس شخص - سنة
واحدة. أما إذا تعرض للخطر لمدة 10
سنوات فيقال أنه المقياس أصبح 10 شخص
- سنة ويمكن استخدام هذه الطريقة لقياس
الوقوع incidence على فترات زمنية
مختلفة ومفيدة.

* * *

person-time incidence rate

معدل الوقوع بوحدة الشخص - الزمن

في المرادفات (كثافة الوقوع الفترية interval
incidence density)

مقياس لمعدل الوقوع لحدث ما مثل المرض
أو الموت في جمهرة معرضة للخطر:
ويحسب بالمعادلة التالية:

$$\frac{\text{عدد الأحداث التي وقعت خلال الفترة المدروسة}}{\text{عدد وحدات الشخص - الزمن المعرضة للخطر الملاحظ خلال هذه الفترة}}$$

* * *

person-to-person spread of disease

انتشار مرض من شخص إلى شخص

انظر: انتقال العدوى transmission of
infection.

* * *

person-years

شخص - سنوات

انظر: شخص - زمن person-time.

* * *

pharmacoepidemiology

علم الوبائيات الدوائي

دراسة توزع ومحددات الأحداث المتعلقة
بالأدوية في الجمهرة، وتطبيقات هذه
الدراسة على المعالجة الدوائية الفعالة.

* * *

physician

طبيب

(من المرادفات: طبيب ممارس medical

practitioner - دكتور doctor)

ممارس لمهنة الطب مجاز بعد دراسة الطب،

وهو يرجع له من قبل السلطات القانونية بممارسة الطب.

pie chart

لوحة الفطيرة

رسم تخطيطي دائري مقسم إلى قطع، يمثل كل منها فئة أو مجموعة فرعية من المعطيات، بحيث أن كمية كل فئة تتناسب مع الزاوية المركزية للجزء وبالتالي مع مساحة القطاع.

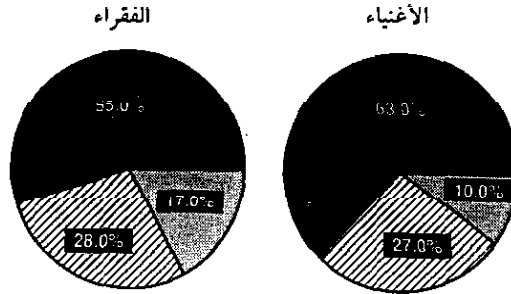

- مُطعمون بشكل كافٍ: ثلاث أو أكثر من جرعات لقاح شلل الأطفال الموهن مع أو ثلاث جرعات من لقاح شلل الأطفال بطريق الفم.
- ▨ مُطعمون بشكل غير كافٍ: لقاح شلل الأطفال بجرعات تقل عن الثلاثة سواءً من اللقاح الموهن أو الفموي
- غير مطعمين: لم يعطوا أي لقاح.

لوحة الفطيرة: النسبة المئوية للمُطعمين بشكل ملائم للوقاية من شلل الأطفال وفقاً للحالة الاقتصادية

وعند استخدام العديد من اللوحات الدائرية لوصف الجماهير يراعى أن تتناسب مساحة كل دائرة مع حجم الجماهرة المثلة لها.

pilot investigation, study

دراسة (أو استقصاء) ارتيادية

اختبار صغير المدى للطرائق والعمليات التي سوف تستخدم على مدى واسع إذا ثبت أن هذه الاختبارات الصغيرة المدى ذات فعالية ناجحة.

placebo, placebo effect

عُفُل؛ تأثير العفل

عملية أو دواء لا يؤدي إلى تأثير حقيقي، وهو عادة ذو فائدة، ولكن ذلك غير ضروري، وتعزى فائدته إلى توقع المريض المتلقي للنظام العلاجي لحدوث التأثير المفيد، فقد يكون التأثير المفيد نتيجة للإيحاء.

انظر أيضاً: تأثير الهالة halo effect.

point source epidemic

وباء من مصدر نقطي

انظر: وباء من مصدر مشترك common source epidemic.

Poisson distribution

توزع بواسون

إحدى دالات التوزيع التي تستخدم لوصف حدوث الأحداث النادرة أو لوصف توزع العينات ضمن مجموعات معزولة مع

استمرار الزمان أو المكان مثل عدد العينات الخاصة بتلاشي المواد المتعة في الدقيفة. يقال أن عدد الأحداث يتمتع بتوزيع بواسون مع متثابتة (لدا) إذا كان احتمال ملاحظة k من الأحداث (حيث $k = \text{عدد}$ يزيد عن الصفر) يعادل

$$p(x=k) = \frac{e^{-\lambda} \lambda^k}{k!}$$

حيث e هو أساس اللوغاريتم الطبيعي (2.7183) وحيث يعادل كل من المتوسط والتفاوت لهذا النوع λ ويستخدم هذا التوزيع في تعديل وتصحيح معدلات الوقوع للشخص - الزمن.

pollutant

مُلوث

أي مادة صلبة أو سائلة أو غازية موجودة في وسط بيئي صلب أو سائل أو غازي.

pollution

تلوث

أي تغيير يطرا على الهواء أو الماء أو مواد الطعام له تأثير سمي أو تأثيرات ضائرة على الصحة أو تأثيرات منفرة دون أن يكون له تأثير مباشر على الصحة.

polygenic inheritance

وراثة عديدة المنشأ

انتقال الخلال ذات الأنماط الظاهرة والذي تعتمد على التأثير الإضافي لعدد من الجينات.

ponderal index

منسب وزني

من القياسات البشرية لكتلة الجسم. ويعرف أنه الطول مقسوماً على الجذر التربيعي للوزن. وينظر إلى منسب كتلة الجسم على أنه منسب أفضل من المنسب الوزني.

population

جَمَهْرَة

1 - جميع السكان في بلد أو منطقة، عند الحديث عنهم كمجموعة أو عدد د - ولاء السكان.

2 - في الاعتيان، المجموعة الكاملة من الوحدات (الكأية) والتي تؤخذ منها العينة، وهنا لا تكون الجمهرة مؤلفة بالضرورة من أشخاص، بل قد تكون سجلات أو مؤسسات أو أحداث ويتوقع أن تعطي العينة نتائج ممثلة لكامل الجمهرة.

population attributable risk (PAR)

احتمال خطر الجمهرة المعزوة

يستخدم الكثيرون من اختصاصي الوبائيات هذا المصطلح¹⁻³ للإشارة إلى الجزء المعزوة من الجمهرة attributable fraction (population) أو الجزء السببي من الجمهرة etiologic fraction (population). وهو وقوع المرض في الجمهرة المترافق بـ أو المعزوة إلى المعرض لعامل الخطر. ويعطى عادة بشكل نسبة مئوية. وبحسب بطرق مشابهة للطرق الموصوفة في الجزء المعزوة بالجمهرة:

$$PAR\% = \frac{P_e (I_e - I_u)}{P_1 \times I_1} \times 100$$

حيث

$$P_e = \text{عدد الأشخاص المعرضين}$$

$$P_t = \text{عدد الأشخاص في الجماعة}$$

$$I_c = \text{معدل الوقوع بين المعرضين}$$

$$I_u = \text{معدل الوقوع بين غير المعرضين}$$

$$I_e = \text{معدل الوقوع بين كامل الجماعة}$$

في دراسات الحالات والشواهد يمكن تقدير احتمال خطر الجماعة المعزوة بطرق عديدة. وقد أشار كول وماك ماهون إلى المعادلة التالية:

$$PAR\% = \frac{P_e (PR - I)}{I + P_e (RR - I)} \times 100$$

حيث P_e = نسبة الشواهد المعرضين

RR = احتمال الخطر النسبي للمعرضين مقارنة بخطر مفاده 1 من لدى المعرضين.

¹ MacMahon B, Pugh TF. *Epidemiology; Principles and Methods*. Boston: Little, Brown, 1970.

² Fletcher RH, Fletcher SW, Wagner EH. *Clinical Epidemiology—the Essentials*. Baltimore: Williams & Wilkins, 1982.

³ Cole P, MacMahon B, Attributable risk percent in case-control studies. *Br J Prev Soc Med* 1971; 25:242-244.

population attributable risk percent

النسبة المئوية لاحتمال لخطر الجماعة المعزوة

هو الجزء المعزوة في الجماعة ويعبر عنه بنسبة مئوية

انظر أيضاً: الجزء المعزوة في الجماعة.

population based

مركّز على الجماعة

ما يتعلق بعموم الجماعة، ويعرف بالحدود السياسية والجغرافية، بحيث تكون هذه

الجمهرة في المقام (المخرج) من معادلة الاعتيان.

population dynamics

ديناميكا الجماعة

تغير بنية الجماعة، ويستخدم بشكل مجازي كمرادف للديموغرافيا.

population excess rate

معدل زيادة الجماعة

قياس لكمية المرض المترافق للتعرض لسبب ضائر مسبب للمرض في الجماعة. وهذا الفرق بين معدلات المرض في كامل الجماعة ومعدله بين غير المعرضين.

population genetics

الوراثيات السكانية

دراسة التركيب الوراثي للجماهير، وهدفه الأساسي تقدير تكرارات الجينات واكتشاف العوامل الفعالة في البيئة والتي تؤثر على هذه التكرارات.

population medicine

طب الجماهير

انظر طب المجتمع - community medicine.

population momentum

عزم الجماعة

عندما تكون الجماعة آخذة في النمو، فإن ظاهرة ازدياد نمو الجماعة تطرد مع مرور الزمن عندما يتم الوصول إلى خصوبة

بأنه لمجموعة سكانية عالية الخصوبة. وتغير شكل الهرم مع مرور الزمن يمسك تنير في بنينة السكان ويرافق ذلك تغييرات في معدلات الخصوبة والوفيات في كل مجموعة عمرية. ولما كان الشكل ثنائي البعد، فإن عبارة الهرم غير صحيحة، ولكنها أكثر استعمالاً من كلمة المرتسم profile التي هي أكثر دقة.

* * *

population, study

الجمهرة المدروسة

المجموعة المختارة للدراسة.

* * *

population, target

الجمهرة المستهدفة

الجمهرة التي أخذت منها المجموعة المختارة للدراسة.

* * *

posterior odds, posterior probability

أرجحية لاحقة واحتمال لاحق

احتمال يحسب بعد الرجوع إلى نتائج الدراسة.

* * *

postmarketing surveillance

ترصد بعد التسويق

عملية تنفذ بعد أن يتم الترخيص لاستعمال الدواء في العموم، وتصمم للتزود بمعلومات عن الاستخدام الفعلي للدواء في دواعي استعمال (استطببات) indications محددة، وعن حدوث تأثيرات جانبية وتأثيرات ضائرة وغير ذلك وهي من الطرق الروبائية في دراسة التأثيرات الضائرة للأدوية.

* * *

postneonatal mortality rate

معدل وفيات الفترة التالية للولادة

عدد وفيات الرضع بين عمر 28 يوم وسنة في فترة مقدارها سنة منسوباً إلى 1000 من المواليد الأحياء إلى تلك السنة. وهو معدل هام للرصد في البلدان النامية، حيث يتعرض الرضع للوفيات بكثرة بسبب العدوى وبسبب سوء التغذية.

* * *

potency

الفاعلية؛ قُدرة

قوة دواء أو ديفان أو خطر ما، وهي النسبة بين جرعة الكمية المعيارية المطلوبة لتحقيق استجابة نوعية إلى الجرعة المطلوبة في المادة المختبرة لتحقيق نفس الاستجابة.

* * *

potential years of life lost (PYLL)

سنوات الحياة المحتملة المفقودة

مقياس للتأثير النسبي لمختلف الأمراض والمسببات الوفيات في المجتمع، وهو يمسك ما يفقده المجتمع نتيجة الوفيات الباكراة بين السكان. ويحسب هذا المقياس بجميع السنوات التي كان سيكسبها جميع الأشخاص الذين ماتوا بالسبب المدروس، فيما لو عاشوا ضمن التوقعات والمأمول السوي، ويعود هذا المصطلح إلى كتاب بيتي (Pitt) حول الحسابات السياسية (1681) وتفصيلات حوله من دبلي ولوسكا حول قيمة المال بالنسبة للإنسان (1930).

* * *

power**قوة**

قدرة الدراسة على توضيح الترابطات الموجودة، وتحدد قوة الدراسة بعوامل عديدة تشمل تكرار الحالة المدروسة، مجال التأثير، تصميم الدراسة وحجم العينة. أما من الناحية الرياضية فتحدد القوة بـ $1-\beta$ (الخطأ من النمط الثاني) وهي صفة مميزة للاختبار الإحصائي مفادها. إن الاحتمال بأن نظرية البطلان (الاختبار) سترفض إذا كانت حقاً كاذبة. انظر أيضاً الخطأ. وقوة الميز re solving هي الخاصية التي يمكن مقارنتها لما لدى الأفراد من مقاييس.

* * *

pragmatic study

دراسة واقعية؛ دراسة براغماتية

دراسة تهدف لتحسين الوضع الصحي أو الرعاية الصحية لجمهرة محددة، على أساس النظر في القرارات المتخذة حول الرعاية الصحية أو تقييم الأعمال السابقة.

انظر أيضاً: دراسة تفسيرية explanatory study

التشخيص المجتمعي community diagnosis

مراجعة البرامج program review.

* * *

precision**دقة**

1 - خاصية التعريف أو التحديد الواضح، وأحد مقاييس هذا المصطلح هو عدد البدائل المميزة التي يبنيها القياس انطلاقاً منها، ويشار إليه أحياناً بعدد خانات أو مراتب digits الأرقام في

القياس، ومن مقاييسه الأخرى الخطأ المعياري standard error للقياس، والانحراف المعياري لسلسلة من المعينات المتكررة لنفس الكمية. وهو لايساوي المضبوطة accuracy. انظر أيضاً: القياس ومصطلحات القياس

2 - في الإحصاء مقلوب التفاوت variance لقياس ما أو لتقدير ما.

* * *

precursor**طلبة**

حالة أو صفة تسبق البدء الباثولوجي للمرض. وأحياناً تكون قابلة للاكتشاف بالمسح، وقد تعرف بواسطة الخطر risk marker.

* * *

predictive value**قيمة تكهنية**

في الاختبارات التشخيصية واختبارات المسح هي احتمال أن يكون الشخص ذو النتيجة الإيجابية إيجابي صحيح (أي أنه مصاب فعلياً بالمرض). وهذا ما يشار إليه بالقيمة التكهنية لاختبار إيجابي. أما القيمة التكهنية لاختبار سلبي فهي احتمال أن الشخص ذا النتيجة السلبية غير مصاب بالمرض فعلاً. وتحدد القيمة التكهنية لاختبار المسح لكل من حساسية ونوعية ذلك الاختبار، وبانتشار الحالة التي استخدم الاختبار لها. انظر أيضاً: المسح screening، النوعية specificity والحساسية sensivity.

* * *

pregnancy-related death

وفيات مرتبطة بالحمل

انظر وفيات الأمومة maternal
.mortality

* * *

premunition

مناعة مصاحبة

يكاد يقتصر استخدام هذا المصطلح على وبائيات الأمراض الطفيلية ولاسيما الملاريا، وهو يشير إلى حالة من المقاومة لدى الشخص الذي يأوي الطفيليات، تجاه عدوى إضافية للطفيلي من نفس النوع. وتعتمد هذه الحالة على بقاء الطفيليات على قيد الحياة في الجسم واختفائها بعد التخلص منها، وهل تم ذلك بشكل تام أم جزئي.

* * *

prepatent period

دور ما قبل الوضوح

في علوم الطفيليات، الفترة التي تعادل فترة الحضانة في العدوى بالمكروبات، وهي الطور الذي قد يختلف من طور الحضانة الذي يستدعي تكاثر المكروبات، بأن العامل الممرض طفيلي متعدد الخلايا يمر بأطوار تطور لدى المضيف.

* * *

prescriptive screening

تحرر استقبالي

راجع التحري screening.

* * *

prevalence

انتشار

عدد الحوادث (المرض ما أو لحالات ما) في جمهرة مدروسة ضمن زمن محدد. وقد يستخدم هذا المصطلح أحياناً للإشارة إلى معدل الانتشار *prevalence rate* أما استخدامه ككلمة واحدة فيشير إلى الوضع في نقطة زمنية محددة هي نقطة الانتشار. فهو هنا عدد وليس نسبة.

الانتشار السنوي *prevalence annual* هو العدد الكلي للأشخاص المصابين بمرض أو بصفة في أي وقت من السنة وهو منسب كثير الاستخدام، ويشتمل على جميع حالات المرض التي ظهرت قبل بدء السنة ولكنها امتدت إلى السنة المدروسة، إلى جانب الحالات التي تكتسب أثناء السنة نفسها.

الانتشار طيلة العمر *prevalence lifetime*: هو العدد الإجمالي للأشخاص الذين أصيبوا بالمرض في أي وقتٍ ما من حياتهم.

الانتشار في دورة *prevalence period*: هو العدد الإجمالي للأشخاص الذين أصيبوا بالمرض في أي وقتٍ من الفترة المدروسة.

الانتشار النقطي *prevalence point*: هو عدد الأشخاص المصابين بمرض أو بصفة ما في أي وقتٍ ما محدد بدقة.

* * *

prevalence "rate" (ratio)

معدل الانتشار، نسبة الانتشار

العدد الكلي لجميع الأفراد الذين أصيبوا بالمرض في وقتٍ محدد أو ضمن فترة

محددة مقسوماً على الجمهرة المعرضة لخطر الإصابة بالمرض المدروس في تلك الفترة، أو في أي وقت، منها أو في منتصف تلك الفترة.

وقد يكون من الصعب حساب معدلات الانتشار بسبب صعوبة تحديد المخرج (المقام). ولكن هذا المصطلح يشير إلى نسبة وليس إلى معدل. انظر أيضاً: الانتشار prevalence.

prevalence study

دراسة الانتشار

انظر دراسة المقطع العرضي cross-sectional.

preventable fraction

جزء قابل للوقاية

مبسطة من الجسورة يعتقد بأن من الممكن أن توقي من التعرض لعامل ممرض أو نتيجة ما أو مرض ما. وتعادل نسبة المرض في الجمهرة الذي كان يمكن توفير الوقاية لها إذا ما تم تعريض كامل الجمهرة للعامل الممرض. ويجب التعامل مع هذا المصطلح بحذر، لأن جزءاً من التأثير الوافي قد ينجم عن عوامل مرتبطة بالعامل المؤدي للوقاية، ففي دراسة لكامل الجمهرة يكون الجزء الذي يمكن توقيته

$$(I_p - I_e) / I_p$$

حيث:

I_p معدل وقوع الممرض أو النتيجة ضمن الجمهرة.

I_e معدل الوقوع من الأشخاص المعرضين في الجمهرة.

prevented fraction

جزء متقى

جزء من الجمهرة حيث يعتقد أن التعرض لعامل ما يوقي من حدوث مرض أو حصول نتيجة، فهو النسبة بين الحمل الكلي النظري hypothetical total load للمرض في الجمهرة والذي يمكن توقيه بالتعرض للعامل. ويجب النظر إلى هذا المصطلح بحذر، لأن جزءاً من التأثير الوافي قد ينجم عن عوامل أخرى مرتبطة بالعامل الوافي الصريح. ففي دراسة لكامل الجمهرة يكون الجزء المتقى

$$(I_u - I_p) / I_u$$

حيث I_p معدل المرض في الجمهرة.

I_u معدل المرض بين الناس غير المعرضين للعامل.

prevention

وقاية

إن أهداف الطب تتمثل بحفظ الصحة وتميزها واسترجاعها بعد تعرضها للاختلال وللإقلال من المعاناة من الشدات. وكل هذه الأهداف مشمولة بالوقاية. وهي أسهل وسائل التعريف في جميع المستويات التي تدعى أولية وثانوية وثالثية. ولا تفق السلطات المشرفة على الطب الوقائي على حدود دقيقة بين هذه المستويات، ولا على عددها ولكن هذه الاختلافات تدور حول الطبيعة اللثوية وليس لها أثر حاسم.

إن التفسير الوبائي للتمييز بين الوقاية الأولية والثانوية هو أن الوقاية الأولية تهدف للإقلال من وقوع incidence الممرض أو الإخلال بالصحة، أما الوقاية الثانوية

فتهدف لإنقاص انتشاره بإنقاص فترته، فيما تهدف الرقابة الثالثية لإنقاص عدد وتأثيرات المضاعفات.

يمكن تعريف الوقاية الأولية primary prevention بأنها حماية الصحة من التأثيرات الشخصية والمجتمعية بالمواظبة على الوضع التغذوي الجيد واللياقة البدنية والمعافاة العاطفية والتمنيع تجاه الأمراض المعدية وضمان سلامة البيئة - (انظر حفظ الصحة health promotion).

أما الوقاية الثانوية فتعرف بأنها الوسائل المتاحة للأفراد وللجماهر للاكتشاف المبكر وللتدخلات الفورية والفعالة لتصحيح الاعتلالات الصحية.

بينما تعرف الوقاية الثالثية tertiary prevention بأنها الوسائل المتوافرة لإنقاص أو للتخفيف من الاختلالات الطويلة المدى وحالات العجز والمعاناة الناتجة عن وجود الحالات. ويمتد ذلك المفهوم إلى التأهيل rehabilitation.

prevention paradox

متناقضة وقائية

إحدى الإجراءات الوقائية التي تؤدي إلى فوائد كبيرة في المجتمع ولكنها تؤدي إلى فوائد قليلة للمشاركين. فعلى سبيل المثال للوقاية من موت فرد واحد من حوادث الدرجات النارية ينبغي على مئات الناس ارتداء أحزمة الأمان، وإنقاص معدلات الوفيات من سرطان الرئة ينبغي على أعداد كبيرة من الناس التحرش من التدخين،

وعندها لن يحدث من التعرض لدخان التبغ أي ضرر سوى لعدد قليل من الناس

¹Rose GA: *The Strategy of Preventive Medicine*. Oxford, England: Oxford Medical Publications 1992.

preventive medicine

الطب الوقائي

تطبيق الإجراءات الوقائية من قبل الأطباء الممارسين. وهو أحد حقول الممارسة التخصصية في الطب، له أنظمة واضحة ويتبع مهارات تركز على الصحة لمجسومة محددة من الجماهر بغرض حفظها وتعزيزها وانتقاء المرض والعجز والوفيات الباكرة.

فبالإضافة إلى المعارف في العلوم الأساسية والسريرية والمهارات التي يتمتع بها الأطباء العامون، فإن الملامح المميزة للطب الوقائي تشمل المعرفة والكفاءة في الإحصاءات الحيوية والوبائيات والإدارة والتخطيط والتنظيم والتنفيذ والتمويل وتقييم البرامج الصحية وصحة البيئة وتطبيق العوامل السلوكية والاجتماعية في مجال الصحة والمرض، وتطبيق الإجراءات الوقائية الأولية والثانوية والثالثية في الطب السريري (وهذا التعريف مأخوذ من الكلية الأمريكية للطب الوقائي، ويمكن إضافة عناصر أخرى له مثل حفظ الصحة والتشخيص الصحي والتغذية).

primary case**حالة أولية**

الفرد الذي أدخل المرض إلى الأسرة أو إلى المجموعة المدروسة، وليس من الضروري أن يكون هو أول حالة قد شخصت في الأسرة أو في المجموعة.
انظر الحالة الدالة index case.

* * *

primary health care**الرعاية الصحية الأولية**

1 - الرعاية الصحية التي تبدأ في أول مواجهة بين المريض وبين من يقدم بإيتاء الرعاية الصحية، والمصطلح البديل هو الرعاية الطبية الأولية *primary medical care*.

2 - إن تعريف منظمة الصحة العالمية للرعاية الصحية الأولية يتضمن: الرعاية الصحية الأساسية التي تتاح بتكلفة يمكن للبلد وللمجتمع تحملها، وبوسائل عملية ومقبولة علمياً واجتماعياً. وينبغي أن يتاح لكل فرد من المجتمع الوصول إليها والمساهمة فيها. وينبغي أن يشارك فيها القطاعات المرتبطة بالصحة إلى جانب الآخرين، وعلى الأقل ينبغي أن يشارك فيها تثقيف المجتمع حول المشاكل الصحية الشائعة وحول طرق الوقاية من المشاكل الصحية الموجودة أو طرق مكافحتها وتعزيز إتاحة الموارد الكافية من الطعام ومن التعديلية المناسبة، والكمية الكافية من الماء المأمون ومن الإصحاح الأساسي، وتعزيز صحة الأمهات والأطفال، ويتضمن ذلك تنظيم الأسرة، والوقاية من الأمراض

المتوطنة ومكافحتها، والتمنيع تجاه الأمراض المعدية الرئيسية، والمعالجة الملائمة للأمراض الشائعة وللأذيات الشائعة، والتزويد بالأدوية الأساسية.

¹ Starfield B. *Primary Care. Concept, Evaluation and Policy*. New York: Oxford University Press, 1992.

² *Glossary of Terms Used in the Health of All Series No. 1-8*. Geneva: WHO, 1984.

* * *

primordial prevention**الوقاية البدائية**

يعمل بعض المؤلفين على تسويج هذا المصطلح لبيسط الوصف للتخلص من عوامل الخطر، وللتعرف على الطلائع للمرض وللإشارة الوراثية لتجنب الحالات المحددة وراثياً وغير ذلك، وهي تختلف عن الوقاية الأولية *primary prevention* بأنها تنقص أخطار التعرض.

* * *

principal component analysis**تحليل المكونات الرئيسي**

طريقة إحصائية تهتم بتبسيط وصف مجموعة من المتغيرات المتبادلة الارتباط، وأغراضها الرئيسية هي إنقاص المعطيات والتفسيرات، فلا تهتم بتقسيم المتغيرات إلى مستقلة وتابعة، والمجموعة الأصلية من المتغيرات المترابطة تحول إلى مجموعة أصغر من المتغيرات غير المترابطة تسمى المكونات الرئيسية وكثيراً ما يستخدم هذا التحليل بمثابة خطوة أولى في تحليل العوامل.

* * *

prion

بريون

جزء شبيه بالفيروس، وهو بروتين معدٍ تمزى إليه بعض الأمراض التي تسمى بالأمراض الفيروسية البطيئة slow virus diseases مثل الكوو kuru وداء كروتزفيلد جاكوب والراعوش scrapie واعتلال الدماغ البقري الاسفنجي bovine spongi form evcephalopathy . وقد أطلق ي. برونر هذا المصطلح عام 1982 منحوتاً من ثلاث كلمات هي الجزئيات البروتينية المعدية proteinaceous infections particle's .

انظر أيضاً: الفيروس البطيء slow virus

* * *

prior probability

احتمال سابق

احتمال يحسب أو يقدر من نظرية أو من معتقد قبل إجراء الدراسة .

انظر: نظرية باليز Bayes' theorem .

* * *

privacy

الخصوصية

الحالة التي تتسم بالابتعاد عن جذب الانتباه العام إليها. وتحمي المفوضيات المعنية بالخصوصية privacy commissioners كلاً من الخصوصية والسرية confidentiality بمواثيق أو معاهدات وطنية. وقد تكون هذه الحماية مؤثرة على البحوث الوبائية التي تتطلب الوصول إلى معلومات خاصة private أو شخصية .

وتختلف القوانين والنظم واللوائح التي تعالج الخصوصية وإتاحة المعلومات المتعلقة

بالصحة اختلافاً كبيراً، ومن المطلوب متابعة الحوار بين الأطراف المختلفة حول ذلك .

* * *

probability

الاحتمال

1 - حدود التكرار النسبي لحدث ما في سلسلة من التجارب العشوائية مقدارها N عندما تقترب N من اللانهاية، أي أنها:

$$\frac{\text{عدد وقوعات الحدث}}{N}$$

2 - مقياس يتراوح بين الصفر والواحد لدرجة الاعتقاد في صحة نظرية أو مقولة .

* * *

probability density

كثافة الاحتمال

تكرار التوزيع لتغير عشوائي مستمر .

* * *

probability distribution

توزع احتمالي

الدالة أو الوظيفة التي تعطي توزعاً لتغير عشوائي متميز قيماً مساوية لكل متتالية من القيم المحتملة. ومن الأمثلة على ذلك التوزيعات الثنائية الحد binomial وتوزع بواسون. وبالنسبة لتغير عشوائي مستمر، يمكن استخدام التوزع الاحتمالي كمرادف لدالة كثافة الاحتمال probability density function .

* * *

probability sample

عينة احتمالية

من المرادفات: عينة عشوائية random
.sample

انظر: العينة sample.

* * *

probability theory

نظرية الاحتمالات

فرع من العلوم الرياضية يدرس الخواص
المنطقية الصرفة للاحتمالات ؛ وهي أساس
معظم الطرائق الإحصائية.

* * *

proband

مستلفت

انظر *propositus*.

* * *

problem-oriented medical record (POMR)

سجل طبي موجه نحو المشكلات

سجل طبي منظم لتجميع المشكلات وفق
القصة السريرية أو الموجودات، أو ال-*النتائج*
للفحص السريري أو النتائج المخبرية، مثل
نفت الدم، وليس وفق المرض مثل التهاب
الرئة. وهو سجل يتضمن معلومات
موضوعية وأخرى شخصية، ومعلومات
سلبية هامة، مع مناقشات ونتائج وخطط
للمعالجة وللتشخيص لكل مشكلة. وقد
طور هذا النظام لورنس ويد ليعامل
السجلات الطبية التقليدية التي هي أقل
تنظيماً والتي تسجل جميع المعلومات من
جميع المصادر (القصة - نتائج الفحص
ونائج المختبر) معاً دون اعتبار للمشكلات

التي تصنفها. ولما كانت المشكلات قد لا
توصف في واسمات *tables* الأمراض
المعتادة فإن تصنيفها وتعدادها قد يكون
صعباً في الأغراض الوبائية. ويعد التصنيف
الدولي للمشكلات الصحية في الرعاية
الدولية محاولة للتغلب على هذه الصعوبة.

¹ Weed LL. Medical records that guide and
teach *N Engl J Med* 1968; 278:593-600,
652-657.

* * *

procatarctic cause

سبب مؤهب

مصطلح استخدمه الوبائيون في نهاية القرن
التاسع عشر وبداية القرن العشرين لوصف
الأسباب المؤهبة *predisposing* التي ترافق
عادات الحياة اليومية.

* * *

product limit method

طريقة حدود الناتج

انظر تقدير كابلان - ماير Kaplan-Meier
estimate

* * *

professional activity study (PAS)

دراسة النشاط المهني

دراسة على نظام ملخصات التخريج من
المستشفيات *hospital discharge abstract*
تنطلي معظم حالات المكث الوجيزة في
المستشفيات في الولايات المتحدة. وهي
تقدم جداول إحصائية مطبوعة بشكل منظم
ومرتبة وفق أقسام المستشفيات ووفئات
التشخيص، فهي مثلاً تقدم تفاصيل حول

الإجراءات التشخيصية والعلاجية وحول
طول فترة المكث وحول النتيجة.

profile plot

اختطاط المرسم

من المرادفات: إحداثيات متراكزة

barycentric coordinate

طريقة لترسيم المعطيات وعرضها
تستخدم عند إضافة الفئات إلى 100%.

وهي تسمح للفئات بأن ترسم على سطح
مستوي باستخدام إحداثيات متجهة للداخل
عمودية على كل ضلع من ضلوع مضلع
متساوي الزوايا.

program, programme

برنامج

1 - مجموعة رسمية من الإجراءات التي
تنفذ في سياق نشاط ما مثل
مكافحة الملاريا.

2 - قائمة مرتبة من التعليمات التي توجه
الحاسوب لتنفيذ سلسلة مطلوبة من
العمليات ويكون الغرض منه عادة حل
مشكلة ما.

program evaluation and review techniques (PERT)

أساليب تقييم ومراجعة البرنامج

طريقة لرسم مخططات للعمل بالاستفادة
من الخوارزميات algorithms، ومن
المبادئ العامة للإجراءات لتوزيع الحصص

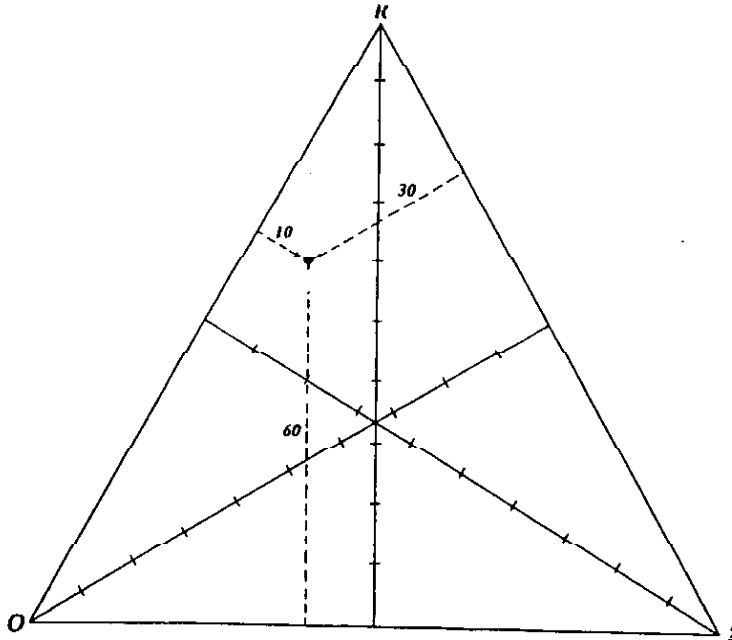

اختطاط المرسم :

Reprinted by permission of the Massachusetts Medical Society. from Bailar, J.C., Mosteller, F., eds., *Medical Uses of statistics*, Boston, NEJM Books, 1986. Figure 1, p. 275. Copyright 1986. Massachusetts Medical Society.

من الموارد. وتستدعي كتابة قوائم بالمهام النوعية specific task الضرورية لإكمال المهام والموارد اللازمة والأشخاص والأجهزة والعتاد وغيرها من العناصر اللازمة إلى جانب تقدير التكاليف. وهناك لوحة زمنية تشير إلى الوقت الذي تبدأ به كل مهمة، ومتى تنتهي، وتعطي مستويات للفترات التي يتم فيها الإنجاز، وتعين لأوقات المراجعات لمراحل التطوير في الخطط.

program review

مراجعة البرنامج

دراسة تقييمية لبرنامج صحي نوعي يعمل في موضع معين للتعرف على الأسس اللازمة لاتخاذ القرارات المتعلقة بتشغيل البرنامج.

program trial

تجربة البرنامج

دراسة تقييمية تجريبية أو شبه تجريبية للبرنامج الصحي.

prolective

استشرافي

ما يتعلق بالمعطيات التي تجمع بواسطة التخطيط المسبق، وهذا المصطلح يعاكس مصطلح استرجاعي *retrolective* وكلا المصطلحين من وضع *AR* فينشتين لوصف أعمال الباحثين بدقة أكثر من المصطلحين استباقي *prosperitive* واستعادي *retro-spective*.

¹Clin Pharmacol Ther 1981; 30:564-577.

proportion

تناسب

نوع من النسبة تكون فيها الصورة (البسط) متضمنة في المخرج (المقام). والنسبة تكون جزءاً من المجموع، ويعبر عنها بأنها كسر عشري مثل (0,2) أو كسر عادي (1/5) أو نسبة مئوية 20%. وبالتعريف ينبغي أن تكون النسبة (p) في حادثة عشرية تتراوح بين الصفر والواحد. ولما كان لكل من الصورة والمقام نفس المقاييس فإنها لا تحتاج للتعريف بوحدة قياس. وعندما يكون كلاً من الصورة والمقام مبيان على الأعداد وليس على القياس فإن النسبة أيضاً لا تحتاج لوحدة قياس على الرغم من وجوب الانتباه لإمكانية استخدام النسبة ككميات قياس مثل قولنا أن سطح الجلد في الطرف السفلي يشكل x بالمئة من السطح العام للجسد ومثل قولنا أن 15% من السكان قد ماتوا. إن معدل الانتشار *prevalence rate* هو نسبة مرتكزة على التعداد. إن وحدات القياس في النسبة، مع تحديد مداها لا ينطبق بالضرورة على الأشكال الأخرى من النسب والتي يكون التناسب أحد فروعها. انظر أيضاً المعدل *rate*، النسبة *ratio*.

proportional hazards model

طراز المخاطر التناسبي

(من المرادفات: طراز كوكس *cox model*) طراز إحصائي لتحليل البقاء، وصفه عام 1972 *D.R. كوكس*، يقول بأن تأثير العوامل المدروسة على معدل المخاطر في الجمهرة المدروسة تضاعفي *multipli-* *cative* ولا يتغير مع مرور الزمن. فعلى

سبيل المثال بالنسبة لظراز ثنائي العوامل
 x_1, x_2 ويكون المعدل في الوقت t $\lambda(t)$
 وفق المعادلة:

$$e^{B_{1,1}t + B_{2,2}t} \lambda_0(t)$$

حيث:

$\lambda_0(t)$ هو المعدل عندما يكون كل x_1 و x_2
 يساوي الصفر.
 و e هو الدالة الأسية الطبيعية.

proportional mortality ratio

النسبة التناسبية للوفيات

النسبة بين الوفيات الملاحظة لحالة معينة في
 جمهرة محددة وبين نسبة الوفيات المتوقعة
 لهذه الحالة في جمهرة معيارية، معبراً عنها
 إما على أساس نوعي للعمر أو بعد
 التعديل. وهي بخلاف نسبة الوفيات
 المعيارية لا تتطلب معطيات تتعلق بالتركيبة
 العمرية للجمهرة ولكنها تتعلق بالوفيات
 فقط، ويفضل عدم استخدام المختصر
 (PMR) لئلا يلتبس مع معدل وفيات
 حوالي (الفترة المحيطة) بالولادة perinatal
 mortality rate.

propositus

المُسْتَلْفَت

(من المرادفات: *proband*)

أحد أعضاء الأسرة الذي جلب الانتباه لأول
 مرة حول إحدى الخلال من شجرة العائلة
 أو النسب. فهو الحالة الدالة index
 case في دراسة النوراثيات.

prospective study

دراسة استباقية؛ دراسة مستقبلية

انظر: دراسة الأتراب cohort study.

protocol

بروتوكول، منهاج

الخطة أو مجموعة الخطوات التي ينبغي
 اتباعها في دراسة أو في استقصاء أو في
 برامج التدخل.

انظر أيضاً: الخوارزمية السريرية clinical
 algorithm.

proximate determinant of fertility

مُحدِّدة تقريبية للخصوبة

عامل له تأثير مباشر على الخصوبة، مثل
 السن وقت الزواج أو الإرضاع من الثدي أو
 الإجهاض أو استخدام مانعات الحمل.

publication bias

تحيز النشر

ميل المحررين والكتاب لنشر مقالات تحتوي
 موجودات أو نتائج إيجابية، ولاسيما
 النتائج «الجديدة»، وهذا ما يعاكس التقارير
 التي لا تؤدي إلى نتائج هامة مثل النتائج
 التي تتماشى مع موجودات مطبوعة سابقاً.
 ويمكن لتحيز النشر أن يشوه المعتقدات
 العامة حول بعض الأمور مثل الترابطات أو
 كفاءة بعض الأنظمة العلاجية وقد يكون
 مصدراً هاماً للتحيز في التحليل التلوي.

¹ Petitti DB: *Meta-Analysis, Decision Analysis and Cost-Effectiveness Analysis: Methods for*

Qualitative Synthesis in Medicine. New York: Oxford University Press, 1994

public health

الصحة العمومية؛ الصحة العامة

أحد الجهود المنظمة التي يقوم بها المجتمع لحماية ونشر الصحة بين الناس وتعزيزها . وهو حصيلة اجتماع عدد من العلوم والمهارات والمعتقدات الموجهة نحو المحافظة على الصحة وتعزيزها لدى كامل الناس، باتباع أعمال اجتماعية شاملة. إن البرامج والخدمات والمعاهد المساهمة تؤكد على أهمية الوقاية من الأمراض وعلى الاحتياجات الصحية لجميع الناس. وتبذل أنشطة الصحة العمومية بتبديل التكنولوجيا والقيم الاجتماعية رغم بقاء أهدافها ثابتة: فهي تهدف لإنقاص كمية المرض في المجتمع، وإنقاص الوفيات، وإنقاص المضايقات والإزعاجات والعجز لدى الناس. فالصحة العمومية من الجهود الجماعية المؤسسية في المجتمع، وهي نظام، وهي ممارسة. وقد قدم تقرير أشزون تعريفاً أكثر وضوحاً للصحة العمومية وهو:

علم وطب اتقاء المرض وإطالة الحياة وتعزيز الصحة من خلال جهود المجتمع المنظمة.

¹ *Higher Education for Public Health: A Report of the Milbank Memorial Fund Commission*. New York: 1976.

² *Public Health in England; The Report of the Committee of Inquiry into the Future Development of the Public Health Function*. Cmnd 289. London: HMSO, 1998.

public health medicine

طب الصحة العمومية

ممارسة الطب للصحة العمومية

انظر طب المجتمع
community medicine.

punch card

بطاقة مثقبة

بطاقة تتنيزن فيها المعطيات على شكل ثقب موزعة في مواضع معينة ذات فائدة في تخزين ومعالجة وتحليل المعطيات. فمنها ما تكون الثقوب هامشية وتتحول إلى شقوق يمكن فرزها يدوياً أما أكثر أنواعها شيوعاً فهي البطاقات المثقبة ذات 80 عموداً أو 12 صفاً. وفي كل عمود هناك 12 صفاً يمكن تعيين الثقب فيه وفق رواميز معينة سابقاً. ويعد موضع الثقب وسيلة للتعرف على قيمة المتغير. ويمكن فرز هذه البطاقات بشكل ميكانيكي أو إلكتروني للحصول على وسائل سريعة لمعالجة وتحليل المعطيات المعقدة. وقد قل استخدام البطاقات المثقبة بعد انتشار استخدام الحواسيب.

انظر أيضاً: معالجة المعطيات
data processing.

P value

قيمة P

انظر الاحتمال
probability.

Q

qualitative data

مُعْطِيَّاتٌ نَوْعِيَّةٌ

ملاحظات أو معلومات تتسم بقياسات أخذت بسلاالم تخص فئات معينة مثل سلم يتكون من أسماء أو صفات متضادة، أو مثل الفئات المرتبة وفق سلم نظامي؛ وهو ماينطبق على الجنس، لون الشعر، الوفاة أو البقاء على قيد الحياة، الجنسية.

انظر أيضاً سلم القياس
measurement scale

quality-adjusted life expectancy (QALE)

مأمول الحياة المُصَحَّح وفق النَوْعِيَّة

نموذج صمم خصيصاً لأغراض اتخاذ القرارات السريرية التي يكون فيها تقديرات العجز أو الاختلال مدرجة ضمن حساب

مأمول الحياة life expectancy

quality-adjusted life years (QALY)

سنوات العمر المُصَحَّح وفق النوعية

تعديل يطبق على مأمول الحياة بهدف إنقاص مجمل مأمول الحياة بكميات تعكس وجود حالات مزمنة أدت إلى اختلال ما أو إلى عجز ما أو إلى إعاقة ما أو إلى درجة من مجموع الاختلال والعجز والإعاقة، وتقدر هذه الكميات من معطيات التحري الصحي ومعطيات التخريج من المستشفيات وغيرها؛ ومن الناحية العملية تعكس الأرقام

شدة العجز المتبقي، وهي مبنية على حصيله آراء المريض وآراء العاملين الصحيين.

quality assurance

ضَمَانُ الْجُودَةِ

مجموعة أو جملة من الإجراءات والتقصيات والتفتيش أو التدقيق والأعمال التصحيحية التي تضمن أن جميع البحوث والاختبار وأعمال الرصد والاعتيان والتحليل والأنشطة التقنية المتعلقة بالإبلاغ تتم وفق أرفع مستوى ممكن تحقيقه من الجودة ويستخدم هذا المصطلح في الخدمات الصحية بنفس هذا المعنى.

quality control

ضَبْطُ الْجُودَةِ

الإشراف والمراقبة على جميع العمليات التي تدخل في ضمن إجراء ما، وعادةً يتعلّق بالعمليات الخاصة بالاعتيان والتدقيق والتفتيش، وذلك بهدف كشف وتصحيح الاختلافات المنهجية في الجودة والتي هي إلى حدٍ كبير عشوائية.

quality of care

جودة الرعاية

مستوى الأداء أو الإنجاز الذي تتسم به الرعاية الصحية المقدمة. وتعتمد مقاييس جودة الرعاية بشكل دائم على الموازنة بين

القيم، إلا أن هناك مكونات ومحددات للجودة يمكن قياسها بشكل موضوعي objectively، وقد صنفت هذه المكونات والمحددات من قبل دونابديان⁽¹⁾ إلى مقاييس للبنية structure (مثل القوة العاملة والمرافق) ومقاييس للعمليات processes (مثل الإجراءات التشخيصية والعلاجية) ومقاييس للنتائج outcomes (مثل معدلات وفيات الحالات، معدلات العجز، مستويات اكتفاء مرضي المرضى بالخدمات). انظر أيضاً بحوث الخدمات الصحية
health services research

¹ Donabedian A.A Guide to Medical Care Administration, Vol 2. New York: American Public Health Association, 1969.

quality of life

نوعية الحياة

الدرجة التي يدرك الأشخاص فيها مدى قدرتهم على القيام بالوظائف الحسية والعاطفية والاجتماعية، وهي تقابل مصطلح الوضع الصحي health status الذي يعني قياس موضوعي لنوعية الحياة. وبشكل عام، هي ما تجعل الحياة جديرة بأن تعاش، وبتعابير ذات صفة كمية أكثر هي تقدير لبقية الحياة الحالية من الاختلال والعجز والتعوق، بتعاريفها التي وردت في مصطلح سنوات العمر المصححة وبن النوعية. وبين هذا وذاك يقع تقدير الانتفاع بالحياة، فعلى سبيل المثال، في تحليل القرارات السريرية يختل الانتفاع بالحياة بالدرجة المقعدة التي يسببها خناق الصدر angina pectoris، وهو ما يمكن مقارنته بحياة قد تكون أقصر ولكنها خالية من الآلام المقعدة نتيجة تطبيق الإجراءات

العلاجية قد يكون هذا النوع من المقارنات جزءاً من تحليل القرارات السريرية.
انظر أيضاً الانتفاع utility.

quantal effect

تأثير الكل أو المَدَم

(المترادف: تأثير الكل أو العدم all-or-none effect)
تأثير لا يمكن التعبير عنه إلا بشكل ثنائي binary، مثل يحدث أو لا يحدث (المصدر معجم IUPAC)

quantiles

كميات جزئية

أقسام من توزيع ما تعادل مجموعات متساوية ومرتبّة، فالأعشار والأرباع والأخماس والأثلاث والأجزاء من مئة أمثلة على ذلك.

quantitative data

مُعْطَيَات كميّة

معطيات يعبر عنها بكميات عددية، مثل القياسات المتواصلة والتعدادات

quarantine

حَجْرٌ صِحِّيٌّ

تقييد أنشطة إنسان أو حيوان يبدو بمظهر معافي بعد تعرضه لحالة من مرض سار في فترة السراية (أسد المخالطين) بغرض انتقاله نقل العدوى أثناء فترة الحضانة.

(a) الحِجْر المطلق أو الصام Absolute or

complete quarantine : تحديد حرية الحركة لكل من تعرض لمرض سار لفترة من الوقت لاتزيد عن الفترة الزمنية القصوى لحضانة ذلك المرض بغرض الخيلولة دون مخالطة الأشخاص الذين هم معرضوا للمرض.

(b) الحجر المخفف أو المعدل modified quarantine

quarantine : تحديد حرية الحركة والمخالطة بشكل انتقائي أو بشكل جزئي، بعد معرفة أو بعد افتراض وجود اختلافات في الاستعداد فيما يتعلق بخطر انتشار أحد الأمراض. وقد يصمم الحجر الصحي المخفف أو المعدل لتلبية ما تقتضيه حالة معينة، ومن الأمثلة على ذلك استبعاد الأطفال من المدارس، أو إعفاء الأشخاص المتعدين من الإجراءات التي تطبق على الأشخاص المستعدين، أو منع الجماهير أو المجموعات العسكرية من السفر أو الانتقال إلى مساكن جديدة. ويشتمل الحجر الصحي المخفف أو المعدل على كل مما يلي:

الترصّد الشخصي personal surveillance ، وهو ممارسة إشراف طبي أو غير طبي ولكنه في كل الأحوال إشراف دقيق على المخالطين بغرض الوصول إلى تعرف فوري على العدوى أو المرض، ولكن بدون الحد من حركة هؤلاء المخالطين، والعزل segregation ؛ وهو عزل بعض الأفراد أو جماعة من الأشخاص أو عزل الحيوانات الأليفة لتحقيق بعض الأغراض، وللمكافحة control وللمراقبة، وذلك مثل إرسال بعض الأطفال إلى منازل أشخاص ممنوعين، أو

تأسيس حدود صحية لحماية الأفراد غير المصابين بالعدوى من الأفراد المصابين بالعدوى ضمن جمهرة ما. (1)

إن مصدر هذا المصطلح من الكلمة اللاتينية quaranta والتي تعني الحصن. إن التمييز بين العزل isolation وبين الحجر الصحي يتم وفق مايلي، فالعزل هو الإجراء الذي يطبق على الأفراد المرضى فقط. أما الحجر الصحي فيطبق في غالب الأحيان على المخالطين الذين يظهرون بمظهر معافي. ولهذا التمييز آثار قانونية وأخلاقية إذا كان على الأشخاص الذين يبدون معافين أن يخضعوا للتقييد في حرياتهم على التنقل والحركة على مدى واسع في المجتمع.

1 Benenson As. ed. *Control of Communicable Disease in Man*, 15th ed. Washington, DC: American Public Health Association, 1990

quasi-experiment

تَجْرِبَةٌ غير كَامِلَةٌ

حالة يفقد فيها الباحث التحكم الكامل بسوريع الحصص أو التوقيت الحساس بالتداخلات، ولكنه مع ذلك يتابع الدراسة بشروطها كما لو كانت تجربة حقيقية أو كاملة، فيعمل على توزيع عناصر الدراسة إلى مجموعات إن عدم القدرة على توزيع عناصر الدراسة بشكل عشوائي أمر شائع، وهكذا وقد يكون الوصف تجربة غير كاملة هو الأكثر مناسبة له. انظر أيضاً:

natural experiment التجربة الطبيعية

questionnaire

استبيان

مجموعة من الأسئلة الموضوعية بشكل مسبق تستعمل لجمع المعطيات السريرية (الإكلينيكية)، ومعطيات الوضع الاجتماعي، والمعطيات الخاصة بالمجموعات المهنية، وغيرها. ويغلب أن يطلق هذا المصطلح على استمارة يجيب عليها عناصر الدراسة دون تدخل خارجي لإجراء المسح، وذلك، على العكس من جدول الزيارة (المقابلة) *interview schedule*.

quetelet's index

متسب كويتليت

انظر متسب كتلة الجسم
Body mass index

queueing theory

نظرية الطوابير

نظام رياضي يصف طرق ونماذج لتحليل تدفق أو انسياب الناس في إحدى المرافق أو الخدمات الصحية، أو مدى استخدام الناس لبعض الموارد في محاولة لبلوغ الحد الأعلى من الانتفاع.

"quick and dirty" method

طريقة سريعة وغير موثوقة

طريقة تؤدي إلى الحصول على النتائج بشكل سريع دون اشتراط الصحة validity أو تطبيق الشروط العلمية الصارمة، ويتمتع التقويم الوبائي (الإبيديميولوجي، السريع *rapid epidemiologic assessment* وهو أحد الطرق السريعة الغير الموثوقة بقيمة أكبر، وهو غير موثوق *unreliable* بالضرورة أيضاً

quota sampling اعْتِيَان حُصْصِيّ

أحد طرق الاعتيان (أخذ العينات) يتم أثناءه أخذ نسب من العينات من مختلف المجموعات الفرعية (التي حددت وفق الجنس أو الوضع الاجتماعي) ويتم أخذ أفراد العينات وفقاً لنسبها إلى المجموعة. إن العينة الناتجة قد تكون ممثلة *representative* للصفات التي أخذت بالحسبان عند تحديد المجموعات الفرعية.

quotient

حاصل

نتيجة قسمة الصورة (البسط) على المقام (المخرج).

R

race

عرق

أشخاص ذوي قربي من الناحية الوراثية، البيولوجية، أما من الناحية السياسية فينظر إلى التصنيف العرقي بجذر (1)، (2) وذلك على الرغم من أن بعض المنظمات مثل الجمعية الأمريكية للصحة العمومية تطلب من أعضائها تسجيل المجموعة العرقية أو الإثنية *ethnic* التي يتسببون إليها في بطاقة العضوية. وتساعد الدراسات الوراثية (الإبيديمولوجية) في استعراف العلاقات المرتبطة بالعرق مع بعض الحالات وذلك لفصل العرق عن الحالات البيئية أو الاقتصادية الاجتماعية التي تلعب دوراً محدداً للمرض. وفي أستراليا يطلق على الأشخاص من أصل أوروبي *Europid* وذلك في الدراسات التي تجري حول السكري وارتفاع ضغط الدم والتي تشمل أفراداً من عروق مختلفة.

انظر أيضاً المجموعة الإثنية *ethnic group*.

¹ Cooper R, David R. The biological concept of race and its application to public health and epidemiology. *J Health polit policy law* 1986; 11 (1):97-116.

² Osborne NG, Feit MD. The use of race in medical research. *JAMA* 1992; 267:275-279.

radix

أساس

الحجم (المقدار) النظري أو التقديري للأتراب المتساوين في وقت الولادة في

دول مجريات الحياة *life table*. وعادة يعبر عنه بـ 1000 أو 100,000

Rahe-Holmes social readjustment rating scale

سَلْم راه-هولمز لتقدير التَّكْيُف الاجتماعي
انظر أحداث مُجْرِيَات الحَيَاة life events

random

عشوائي

محكوم بما تفرضه قرانين المصادفة أو الخط ولا يمكن تحسيده بشكل كامل بعوامل أخرى، وهو يقابل التعيني *deterministic*

random access memory (RAM)

ذَاكِرَةُ الوُصُول العَشَوَاتِي

ذاكرة حاسوبية للاختزان يمكن الوصول فيها إلى وحدة من المعطيات بشكل اعتباطي (عشوائي) لقرائها أو لإدخال وحده معطيات جديدة نحل محلها؛ وهذا يعني أن اختزان الذاكرة مؤقت.

random allocation, randomization

تَحْصِيصُ عَشَوَاتِي وتَعْشِيَة

توزيع الأفراد ضمن مجموعات مثلما يحدث في تنظيم دراسة الحالات والشواهد *Case Control Study*، وذلك وفسقاً

للمصادفة أو للحظ، فإن التخصيص العشوائي ينبغي أن يجعل المجموعات الشاهدة والمجموعات المختبرة متماثلة في وقت بداية الدراسة، كما ينبغي التأكد من أن قرارات وآراء الباحثين لا تدخل في عملية التخصيص.

ويجب تجنب الالتباس بين التخصيص العشوائي وبين التعين بدون ضوابط مسبقة أو التعيين الاعتيابي *haphazard assignment*، فالتخصيص العشوائي يتم وفق خطة مسبقة توضع بمساعدة جدول الأعداد العشوائية *table of random number*. وقد يبدو نمط التخصيص كأنه اعتباطي أو متحرر من الضوابط إلا أن ذلك ناتج عن الطبيعة غير المقيدة بالضوابط والتي تتمتع بها الأرقام في جدول الأعداد العشوائية، وليس وفق نزوات أو رغبات الباحث الذي يقوم بالتخصيص أو بالتوزيع للمرضى.

random-digit dialing

طَلَبُ مَكَالِمَاتِ هَاتِفِيَّةٍ عَشَوَانِيَّةٍ

إحدى طرق أخذ العينات (الاعتيان) من الناس في دراسات المسح عبر الهاتف والتي يتم فيها طلب أرقام الهواتف بشكل عشوائي.

random walk

المَسِيرُ العَشَوَانِي

الطريق الذي تسلكه إحدى الجزئيات في حركاتها التي تتم على مراحل، بحيث تبدأ كل مرحلة وهي محددة بمحض المصادفة فيما يتعلق باتجاهها أو سرعتها أو بالاتجاه

والسرعة معاً. إن لنظرية المسير العشوائي العديد من التطبيقات، كما في الاعتيان (أخذ العينات) بالتتابع *sequential sampling* وهي هجرة الحشرات بما فيها العوامل الناقلة للأمراض.

randomized controlled trial (RCT)

تَجْرِبَةٌ مَعْشَاءٌ مَضْبُوطَةٌ بِشَوَاهِدٍ

تجربة وبائية (إبيديميولوجية) يتم فيها توزيع أفراد المجموعة إلى مجموعات بشكل عشوائي، وتدعى عادة مجموعات الدراسة *study group* ومجموعات شاهدة *control group* وذلك تبعاً لتلقي أو عدم تلقي الإجراء أو التدخل أو المناورة العلاجية أو الوقائية وتقييم النتائج وفق مقارنات صارمة لمعدلات المرض أو معدلات الوفيات أو معدلات الشفاء أو النتائج الملائمة التي ظهرت على مجموعات الدراسة وعلى المجموعات الشاهدة. إن التجارب المعشاة المضبوطة بالشواهد (*RCTs*) تعتبر بشكل عام أكثر الطرق صرامة *rigorous* من الناحية العلمية المتوافرة في الوقت الحاضر لدراسه أو لاختبار نظرية ما. وبعض المؤلفين يشيرون إلى هذه الطريقة بأنها تجربة معشاة ذات شواهد

randomized control trial

انظر أيضاً

الوبائيات التجريبية

experimental epidemiology

random sample

عينة عشوائية

عينة تم الحصول عليها بأخذ وحداتها بطريقة تكون وقتها لكل وحدة نفس الاحتمال (وهو احتمال ثابت ومحدد) للانتقاء.

انظر أيضاً العينة *sample*

range of distribution

مَجَالُ التَّوَزُعِ

الفرق بين أكبر قيمة وأصغر قيمة في توزيع ما.

ranking scale

سَلَّمٌ رَتْبِي

(سلم ترتيبي *ordinal scale*) سلم تصطف فيه أفراد مجموعة ما من الأعلى إلى الأسفل، وفق مسدى أو عدد الملاحظات أو التقنيات مع إهمال المسافات بين الأفراد في الصف الواحد.

rapid epidemiologic assessment

تَقْيِيمٌ وبائي (إبيديميولوجي) سَرِيع

طريقة يمكن أن تؤدي إلى نتائج سريعة وذات كفاءة أكثر مما تسمح به المواد المتاحة في مجال تقييم المشاكل الصحية والبرامج الصحية في البلدان النامية أو للتعرف على التأثيرات الصحية أثناء الطوارئ التي تلحق بالصحة العمومية مثل الكوارث والأوبئة ذات الملامح غير المعتادة. (1)

¹RapidepidemiologicalassessmentIntJEpidemiol 1989; 18 (Suppl 2):S1-S67

rate

مُعدَّل

قياس لتواتر أو تكرار وقوع ظاهرة ما. وفي الوبائيات أو علم السكان الديموغرافيا وفي سجلات الأحوال المدنية، يعد المعدل تعبيراً عن التكرار *frequency* الذي تقع وفقه الأحداث في جمهرة معينة. ويعد استخدام المعدلات كبديل عن الأرقام الخام *raw number* أمراً ضرورياً للموازنة بين ما يتعرض له الجماهير من ظواهر وعوارض في أوقات مختلفة وأمكنة مختلفة وبين أصناف مختلفة من الناس. ويتكون المعدل من كسر يتألف من صورة (بسط) ومخرج (مقام) ومن الزمن المعين الذي وقَّعت الأحداث حسبه مع رقم ينلَب أن يكون من مضاعفات العدد 10 يضرب بنتائج القسمة، ويعمل على قلب المعدل من كسر عددي أو كسر عشري إلى عدد صحيح.

$$\text{المعدل} = \frac{\text{عدد الأحداث في زمن معين}}{\text{متوسط عدد الجمهرة في تلك الفترة}} \times 10^n$$

تمثل جميع المعدلات نسباً *ratios*، وتحسب بقسمة عدد ما مثل عدد الوفيات أو عدد الحالات الجديدة في فترة ما على عدد آخر هو متوسط عدد الجمهرة في تلك الفترة، وهكذا يكون المقسوم جزءاً متضمناً أو مشتملاً ضمن المقسم عليه. وفي الوبائيات هناك استعمالات عديدة للمعدلات.

1- كمرادف للنسبة *ratio*، فقد ينار للنسبة على أنها معدل، كما هو الحال في المعدل التراكمي للوقوع *cumulative incidence rate* الذي ينطبق عليه معنى المعدل ومعنى النسبة معاً وكما في

معدل الانتشار *prevalence rate* ومعدل البقاء *survival rate*.

2- في حالات أخرى قد يشير المعدل لتمثيل التبدلات النسبية (الحقيقية أو المحتملة)، في كميتين وهذا ما ينطبق على التوزيع (DEF) الذي يعطي الكمية النسبية للاختلافات بين مدخلاته وفي ذلك ما يشير للمعدل.

3- قد يقيد استعمال المعدل في بعض الأحيان ليشير إلى النسب التي تمثل تغيرات تحدث بمرور الزمن. وفي هذه الحال لا يعد معدل الانتشار معدلاً حقيقياً لأنه لا يمثل علاقة بين الوحدات بالنسبة للزمن. ولكنه يمثل العلاقة بين الوحدات بالنسبة لنقطة معينة في الزمن. وذلك على العكس من معدل المخاطرة *hazard rate* الذي هو قوة معدل الوفيات *force of mortality*، أو معدل المراضة الذي يعد معدلاً حقيقياً لأنه يعبر عن عدد الحالات التي تظهر في كل وحدة زمنية مقسوماً على الحجم الكلي للجمهرة المعرضة للخطر.

rate difference (RD)

فَرْقُ الْمُدَّالِّ

الفرق المطلق بين معدلين، فعلى سبيل المثال، الفرق بين معدل الوقوع *incidence rate* في جمهرة معرضة لعامل مسبب *causal factor* ومعدل الوقوع لجمهرة غير معرضة لهذا العامل هو: $RD = I_e - I_u$

$$I_e - I_u$$

حيث I_e معدل الوقوع بين الجمهرة المعرضة I_u معدل الوقوع بين الجمهرة غير المعرضة. وفي مجال الموازنة بين المجموعات المعرضة وغير المعرضة قد يستخدم مصطلح الزيد *excess* كمرادف لفرق المعدل.

rate -odds ratio

نسبة أرجعية المعدل

انظر مُدَّالِّ الْأَرْجِيعِيَّة *odd ratio*

rate ratio (RR)

نِسْبَةُ الْمُدَّالِّ

النسبة بين معدلين ويستخدم هذا المصطلح في البحوث الوبائية بمعنى دقيق هو النسبة بين المعدل في الجمهرة المعرضة وبين المعدل في الجمهرة غير المعرضة: $RR = \frac{I_e}{I_u}$ حيث I_e نسبة الوقوع بين الجمهرة المعرضة و I_u نسبة الوقوع بين الجمهرة غير المعرض.

انظر أيضاً: الخطر النسبي *relative risk*

ratio

نِسْبَةُ

القيمة التي تنتج عن قسمة كمية ما على كمية أخرى. وهي مصطلح عام ينضوي تحته كل من المعدل *rate* والتناسب *proportion* والنسبة المئوية *percentage*. ويمثل الفرق الهام بين التناسب والنسبة بأن الصورة (البسط) أو المقسوم في التناسب يعد جزءاً متضمناً في الجمهرة المثلة بالمرجع (المقام) أو المقسوم عليه، فيما

لا يكون الحمال على ذلك بالضرورة في النسبة. إن النسبة هي تعبير عن علاقة بين مقسوم ومقسوم عليه، وكلاهما منفصلان ويمثلان كميتين متميزتين، ولا ينضوي أحدهما تحت الآخر وتكتسب أبعاد النسبة من خلال الاختزال الجبري والجمع للعناصر المكونة لكل المقسوم والمقسوم عليه، فكل منها قيمة ناتجة عن القياس ومتضمنة ضمن المقسوم والمقسوم عليه. ولا يوجد قيود عامة تقيد العناصر المكونة أو مدى النسبة، فيما توجد بعض هذه القيود في المجموعات الفرعية لها مثل التناسب والانتشار. وقد يعبر عن النسب في بعض الأحيان بشكل نسب مئوية كما في النسبة المعايير للوفيات المشوية وفي هذه الأحوال قد تكون القيمة 100، وذلك على العكس مما عليه الحال في التناسب.

انظر أيضا التناسب المعدل
proportion المعدل
rate.

ratio scale

سَلْمٌ نِسْبِيٌّ
انظر سلم القياس
measurement scale

raw data

مُعْطَيَاتٌ حَامٌ

المجموعة الكاملة من المعلومات التي جمعت في إحدى الدراسات قبل البدء بتنظيفها أو تقيحها أو إجراء العمليات الإحصائية عليها.

read only memory (ROM)

ذَاكِرَةٌ لِلْقَرَاءَةِ فَقَطْ

ذاكرة اختزان في الحاسوب لاتسمح بإجراء تعديلات على مضمونها مما يجعل المخزون فيها ثابتاً على الدوام.

reason for encounter (RFE)

سَبَبُ الْمُرَابَعَةِ

بيان بالأسباب التي تدفع شخص ما لدخول نظام الرعاية الصحية، ويعبر ذلك عن حاجة ذلك الشخص للرعاية، ويوضح هذا المصطلح الذي يسجله القائمون على إيتاء الرعاية الصحية السبب الذي راجع من أجله، دون تأويل لذلك السبب بشكل تشخيص⁽¹⁾

¹ Lamberts H, Wood M. ICPC. International Classification of Primary Care. New York: Oxford University Press, 1987.

recall bias

انْحِيَاؤُ الْأَسْتَذْكَارِ

خطأ منهجي ناجم عن وجود فروق بين الدقة أو المضبوطة وبين الاكتمال في استرجاع الذكريات حول أحداث ماضية أو تجارب قديمة. فعلى سبيل المثال، تذكر الام التي كان لديها طفل مات بسبب ايضاض دم (لوكيميا) أنها تلتقت أشعة إكس أثناء حملها أكثر مما تذكر الأمهات الأخريات.

receiver operating characteristic (ROC) curve

مُنْحَنَى خَاصِيَّةٍ عَامَلَةٍ فِي التَّلْقِي

من المرادفات (منحنى خامية نسبية عاملة

طراز ديد - فروست

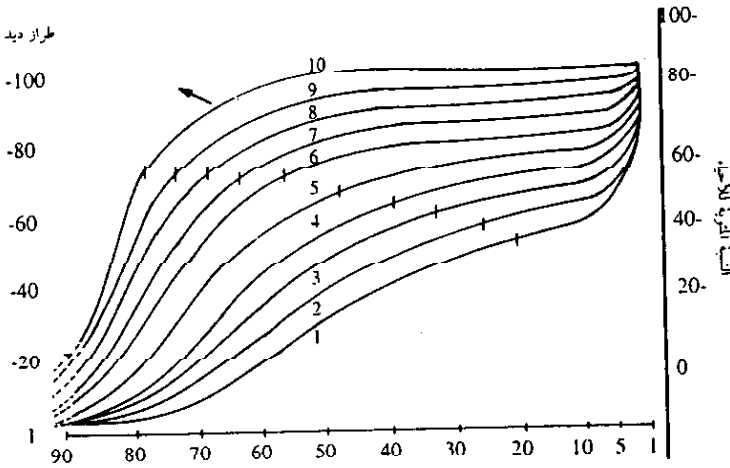

- 1- الهند، الذكور 1901-1911
- 2- غواتيمالا، الذكور 1921
- 3- المكسيك الذكور 1930
- 4- بريطانيا، الذكور 1861
- 5- غواتيمالا، الذكور 1964
- 6- بريطانيا، الذكور 1921
- 7- فنزويلا، الذكور 1964
- 8- هولندا، الذكور 1947-1949
- 9- السويد، الذكور 1964
- 10- السويد، الإناث 1974

اكتساب مخطط الوفيات شكل المستطيل، منحنيات النفا الخاصة بالعمر وبالجنس وللبلدان المتقاة
في الفترة بين 1861-1974 تبدي القضبان العمودية مأمول الحياة وقت الولادة

Basch PF: Textbook of International Health. New York: Oxford University Press, 1990. With permission

في المتلقي) وسائل ترسيمية لتقييم القدرة التي يتسع بها اعتبار ما على التمييز بين الأشخاص الأصحاء والأشخاص المرضى. وهذا المصطلح مأخوذ عن القياسات النفسية *psychometry* حيث تسجل خاصية الاستجابة العاملة للشخص المتلقي لمنه ضعيف أو في غياب أي منه.

recessive

متنحي

في علوم الوراثة؛ جين لا تظهر الصفات التي يحملها ذلك الجين مورفولوجيا الاعندا يوجد في حالة متماثلة الزيجوت.

recommendations

توصيات

انظر دلائل إرشادية *guidelines*

record linkage

ربط السجلات

إحدى طرق المزج والمفاعلة بين المعلومات المتضمنة في مجموعة من السجلات، أي في مجموعات متفرقة من القوائم واللوحات الطبية وفي سجلات الأحوال المدنية مثل شهادات الميلاد والوفيات، مع إجراءات تضمن عد كل شخص مرة واحدة فقط، وتشتمل هذه الطريقة على نظام

تعريفية فريد *unique identification system* مثل رقم التعريف بالشخص مع أوبدون ذكر اسم الأم واسم الشخص (1). إن هذه الطريقة تجعل بالامكان الربط بين أحداث صحية هامة ولكنها متباعدة عن بعضها زمانياً أو مكانياً، أو تتعلق بأشخاص مختلفين مثل أفراد في عائلة واحدة. وتخزن المعلومات الناتجة بالحاسوب وتسترجع منه بعد برمجته بشكل يعمل على تحليل وجدولة أو تبويب المعطيات.

إن كل شخص في العالم يفتح كتاباً في الحياة، يبدأ هذا الكتاب بولادته وينتهي بموته، وكل ورقة فيه تمثل سجلاً لأهم أحداث حياته، ويعد ربط السجلات عملية تجميع هذه الصفحات. في مجال واحد (2)

¹ Newcombe HB. *Handbook of Record Linkage* Oxford England Oxford Medical Publications, 1988.

² Dunn HL: Record linkage. *Am J Public Health* 1964;36:1412

recrudescence

نكسة

عودة فعالية العدوى

rectangularization of mortality

اكتساب مخطط الوفيات شكل المستطيل

شكل المخطط عندما يتزايد مأمول الحياة، فالنسب الأعلى لجميع من يولد يتزايد حظها من احتمالات البقاء حتى الأعمار المتأخرة تجعل شكل المخطط أكثر سبلاً لأن يكون مستطيلاً (1) وقد فشلت الدراسات التجريبية في توضيح هذه الظاهرة. وقد

وجد Olshansky (2) أن الحدوث المعاكس المشاهد في الولايات المتحدة الأمريكية، والذي يتسم بأن مدى من العمر وقت الوفاة يزداد في المجال العرضي بسبب تأثير مرض الإيدز وبسبب أحداث العنف.

¹ Olshansky SJ, Carnes BA, Cassel C: In search of Methuselah: estimating the upper limits of human longevity. *Science* 1990; 250:634-640.

redefining the unacceptable

إعادة تحديد ماهو غير مقبول

مصطلح استخدامه فيكر (1) لوصف تاريخ الصحة العمومية. فالصحة العمومية تتقدم بوجود مشاركة من المعلومات المتعلقة بالمشكلات الصحية العمومية، والقدرة التكنولوجية التي تمكن من التماس مع هذه المشكلات، واستشعار القيم التي تزيد من أهمية الصحة العمومية، والإرادة السياسية. وقدم وصف فيكر الإرادة السياسية بإعادة تحديد ماهو غير مقبول.

¹ Vickers GR. What sets the goals of public health? *Lancet* 1958; 1:599-604.

reduction (of data)

تنقيص

1- (من المرادفات: تخفيض *collapsing*)

إنقاص عدد الفئات في مجموعة من المعطيات بقصد تبسيط التحليل. ومن بين التطبيقات الهامة نجد تجميع الأعداد الصغيرة أو المساحات الصغيرة في الجداول المطبوعة المستمدة من التعداد الوطني بهدف المحافظة على السرية التي تتركز هذه المواضع ومن يسكنها على الاحتفاظ بها.

2- توليف المتغيرات المركبة (المشتقة) بناءً على مجموعة متعددة المصادر من المتغيرات، وذلك باستخدام عدد من الطرق تتراوح بين المناسب البسيطة *simple indices* وبين تحليل العوامل .
تلخيص المعطيات باستخدام وسائل من المخططات التصنيفية والانتارات الحسابة .

reductionism

التنقيصية

فكرة تقول أن الأنظمة العلمية يمكن توحيدها؛ مثل تنقيص العلم النفسي إلى الفيزيولوجيا، وتنقيص الفيزيولوجيا إلى الكيمياء وتنقيص الكيمياء إلى الفيزياء، وما يتبع من هذه الفكرة من جهود ومواقف .

reed-frost model

طراز ريد - فروست

طراز رياضي يصف انتقال الأمراض المعدية والمناعة القطيعية *herd immunity*، وضع هذا الطراز كل من لويل ريد ويدهامبتون فسروست (1880 - 1938). ويعطي هذا الطراز عدد الحالات الجديدة (*C*) من مرض معد، والتي يمكن توقعها في جمهرة مغلقة يتم الاختلاط أو التماس بين الأفراد فيها بشكل حر ومكونة من أفراد منيعين وآخرين مستعدين في فترة زمنية من (*t*) إلى (*t + 1*) مع افتراضات مختلفة حول توزيع كل جمهرة على الشكل التالي:

$$C_{t+1} = S_t [1-p](t^c)$$

حيث C_{t+1} هو عدد الحالات في الفترة الممتدة من t و $t+1$

حيث S_t عدد الأفراد المستعدين في الوقت t و P احتمال أن فرداً ماسيخالط أي فرد معين آخر في الجمهرة. إن التفصيل الذي قدمه Fox⁽¹⁾ وزملاؤه يعطي أمساً نظرية لبراسج التمنيع التي تكافح الأمراض المعدية دون تحقيق تغطية تمنيعية تصل إلى 100% .

¹ Fox JP, Elveback L, Scott, W et al. Herd immunity: Basic concept and relevance to public health immunization practices. Am j Epidemiol 1971; 94:179-189.

reference population

جمهرة مرجع

المعيار القياسي المرجعي التي تقارن به الجمهرة المدروسة .

refinement

تفصيل

عملية تحديد فئات فرعية جديدة من المتغيرات المدروسة بغرض وصف العلاقات بشكل أكثر تفصيلاً وأكثر دقة. ومن الأمثلة على ذلك تفصيل مفهوم مستوى الكوليسترول إلى البروتينات الشحمية المرتفعة الكثافة HDL والمنخفضة الكثافة LDL والوضيعة الكثافة VLDL .

register, registry

السجل والتسجيل

يطبق هذا المصطلح في الوثائيات على ملف المعطيات التي تتعلق بكل الحالات من مرض ما، أو من حالة متعلقة بالصحة ضمن جمهرة محددة، مثل الحالات التي يمكن أن تكون ذات صلة بأساس الجمهرة

population base. وفق هذه المعلومات يمكن حساب معدلات الوقوع incidence rate. وإذا ماتت المتابعة بشكل نظامي فإن المعلومات المتعلقة بالهدأة وبالانتشار وبمعدلات البقاء تصبح سهلة المنال. إن السجل register هو الوثيقة الفعلية، أما التسجيل registry فهو نظام التسجيل المستمر. وفي غالبية البلدان المتطورة تسجل جميع الوفيات والولادات في نظم تسجيل الولادة والوفاء، ثم توضع النتائج والملخصات في جداول وتشر. ومن الأمثلة على التسجيلات التي لها قيمة وبائية:

تسجيلات السرطان cancer registries:

وهي الاحتفاظ بالبلاغات حول مرضى السرطان إثر تشخيصهم لأول مرة. والمصادر الأساسية لهذه البلاغات هي المستشفيات التي تخدم المجتمع، وتبقى مع ذلك بعض الحالات دون تسجيل حتى تموت.

تسجيلات التوائم twin registries: وتقدم أسس الدراسات التي تحاول التفريق بين العوامل الوراثية والعوامل البيئية في علم أسباب السرطان والحالات الأخرى، حيث تساهم كل من العوامل الوراثية والعوامل البيئية في تسببها.

أما تسجيلات العيوب الوراثية defect

registries فهي التي تهدف لتوثيق التشوهات التي تظهر بعد الولادة مباشرة، وهي تسم بعدم اكتمالها بسبب فقدان الوفيات داخل الرحم والتشوهات التي يتأخر التعرف عليها بعد الولادة، مثل بعض أشكال أمراض القلب الخلقية، وحالات الخلل النفسي أو العقلي والاضطرابات العصبية.

إن الكثير من أنواع التسجيلات لا تبني على الجمهرة population-based مثل التسجيلات

الخاصة بالأمراض والخاصة بالمعالجة والمحلية (التسجيلات المعرضة للخطر في المستشفيات والعيادات). أما التسجيلات المبينة على الجمهرة فهي الأكثر فائدة للأغراض الوبائية. فيما يمكن الاستفادة من التسجيلات المبينة على العيادات والخاصة بالأمراض كمصدر لحالات من دراسات الحالات والشواهد⁽¹⁾.

¹ Goldberg J, Gelfand HM, Levy PS. Registry evaluation methods. *Epidemiol Rev* 1980; 2: 210-220.

registration

تسجيل

يستعمل هذا المصطلح للدلالة على ما هو أكثر من الإعلام عن غرض القيام بالفعل المباشر أو للدلالة على ما يسمح بتعداد الحالات. ويستلزم ذلك وضع سجل ثابت وتحديد المعطيات. ويمكن متابعة الحالات، كما يمكن تحضير جداول إحصائية حول التكرار frequency وحول البقاء survival. وبالإضافة إلى ذلك فإن الأشخاص الذين ترد أسماؤهم في سجل ما قد يصبحون موضوعاً ويعرضون للدراسة خاصة.

regression

تَرْجُف

1- استعمل فرانسيس غالتون (1822-1911) هذا المصطلح للدلالة على ميل ذواي الوالدين من ذوي الصفات الاستثنائية (وهما عادة طويلاً القامة، وغير مهينين...) لا متلاك صفات أقرب إلى متوسط الجمهرة العامة، ومن هنا كانوا في حوافي الوسطى.

وفرانيس غالتون من مؤسسي علم
البيولوجية وعلم القياسات البيولوجية
المعاصرين، وأصدر كتابه العبقريّة الوراثية
عاً 1869.

2- في الإحصاء، التحوف هو من مرادفات
تحليل التحوف.

regression analysis

تحليل التحوف

يشتمل تحليل التحوف بالنسبة لمعطيات ما
لمتغير تابع y وعدد من التوابيع المستقلة x_1
و x_2 وغير ذلك على كشف أفضل طراز
حسابي (ضمن بعض الأصناف من الطراز)
لكشف y بمشابة دالة لـ x أو للتكهن بدلا
بالاستفادة من x . والشكل الأكثر شيوعاً منه
هو الطراز الخطي، وفي علم الوبائيات،
فإن المخاطر النسبية والإمدادية logistic هي
من الطرز الشائعة.

regression line

خط التحوف

تمثيل بياني لمعادلة التحوف، يرسم عادة
بمتغير مستقل x ، باعتباره الإحداثي
الأفقي، ومتغير تابع y باعتباره إحداثي
عمودي. ويمكن إظهار ثلاثة متغيرات
بشكل ترسمي على لوحة إسوية المقاسات
أو بشكل تمثيل نمطي.

relationship

علاقة

انظر الترابط association

relative odds

أرجحية نسبية

انظر نسبة الأرجحية odds ratio

relative risk

خطر نسبي

1. نسبة احتمال خطر المرض أو الموت بين
المتعرضين إلى احتمال الخطر بين غير
المتعرضين. وهذا الاستخدام مرادف لنسبة
الخطر risk ratio.

2. وبشكل مقابل؛ النسبة بين معدل الوقوع
التراكمي بين المعرضين إلى معدل الوقوع
التراكمي بين غير المعرضين وهذا مايعادل
نسبة الوقوع التراكمي cumulative
incidence ratio.

3. ويستخدم أيضاً الخطر النسبي بشكل مرادف
مع نسبة الأرجحية، وفي بعض المقالات
حول الإحصاءات الحيوية استخدام لحساب
نسبة قسوة المراضة ratio of force of

morbidity. وقد نشأ استخدام مصطلح
الخطر النسبي للتعبير عن كميات مختلفة من
حقيقة أنه في بعض الأمراض النادرة مثل
م. نظام السرطانات تكون معظم القيم
مقاربة. أما بالنسبة للحدوث الشائع مثل
وفيات الولدان لدى الرضع الذين يقل وزن
الولادة عندهم عن 1500 غرام، فلا يمكن
القبول بهذا التقريب.

انظر أيضاً: نسبة الوقوع التراكمي
cumulative incidence ratio، نسبة
الأرجحية odds ratio نسبة المعدل rate

ratio، نسبة الخطر risk ratio.

مُعَوَّلَةٌ

reliability

درجة الثبات التي تظهر عند تكرار القياسات تحت ظروف متشابهة. ويشير هذا المصطلح إلى الدرجة التي يمكن تحصيل نتائج يمكن إعادة الحصول عليها بتكرار القياس. أما فقدان المعولية فقد ينشأ من الاختلاف بين المراقبين وبين أدوات القياس أو بين عدم القدرة على وصف المادة المقاسة.

انظر أيضاً: القياس ومصطلحاته. اختلاف الملاحظ أو المراقب.

قابلية الإعادة

repeatability

(من المرادفات: reproducibility)

وهو اختبار أو قياس يمكن تكراره. وتكون النتائج متماثلة أو شديدة التشابه في كل مرة يتم فيها التكرار.

انظر أيضاً: مصطلحات القياس، المعولية

reliability

replacement level fertility

خصوبة مستوى الاستعاضة

مستوى الخصوبة لدى نساء أتراب cohort لديهن عدد من البنات يكفي للاستعاضة عن أمهاتهن فقط في المجتمع أو الجماعة، وهو وفقاً للتعريف يعادل معدل إنجابية صاف 1.00 ويستخدم معدل الخصوبة الكلي أيضاً كمقياس لخصوبة مستوى الاستعاضة أما في الولايات المتحدة فإن معدل الخصوبة الكلي الذي مقداره 2.12 يعتبر اليوم مستوى الاستعاضة. وهو يزيد عن 2

بسبب معدل الوفيات ولأن النسبة بين الجنسين تزيد عن 1 عند الميلاد. وكلما ارداد معدل وفيات الإناث كلما ازدادت خصوبة مستوى الاستعاضة.

replication

تكرار الدراسة

تنفيذ تجربة أو مسح أكثر من مرة لتأكيد النتائج ولزيادة الدقة وللحصول على تقدير أقرب للخطأ الناتج عن الاعتيان. والتكرار المضبوط ينبغي أن يفرق عن تناسق النتائج عند تكرار الدراسة. وتكرار الدراسة أمر ممكن غالباً في علوم الفيزياء، أما في البيولوجيا وعلم السلوك والوبائيات التي تتبعهما فإن تناسق النتائج consistency of results هو أفضل ما يمكن الحصول عليه. إن تناسق النتائج عند تكرار التجربة هو أكثر المعايير أهمية في الحكم على السببية.

reporting bias

تحيز الإبلاغ

إظهار أو كتم انتقائي للمعلومات المتعلقة بقصة طبية أو بالتاريخ الماضي لها. مثل التفاصيل المتعلقة بالعلاقات الجنسية.

representative sample

عينة ممثلة

كثيراً ما يستعمل مصطلح التمثيل representation في السياق الإحصائي والحسابي بشكل غير محدد ولكنه ببساطة يعني أن العينة تشبه بقية عناصر الجماعة إلى حد ما.

إن استخدام الاعتيان وفق الاحتمالات لا يضمن أن أي عينة رحيمة ستكون ممثلة للجمهرة بكل الاعتبارات، فإذا وجد أن توزيع الأعمار في العينة علمي درجة كبيرة من الاختلاف عما هو عليه في الجمهرة يصبح من الممكن إجراء تصحيحات للفروق المعروفة. وتكمن المغالطة بأن هناك افتراض غير مضمون الصحة بأن العينة إذا كانت تشبه الجمهرة شبيهاً شديداً فيما يتعلق بالعوامل التي يتحقق منها فهي ممثلة للجمهرة بشكل كلي، وأنه عند ذلك لا يوجد اختلافات بين العينة وبين كامل الجمهرة أو بين الجمهرة المرجعية.

وقد علق كندال وبوكلاندا على ذلك بما يلي:

في المفهوم الأكثر اتساعاً فيما يتعلق بتمثيل العينة للجمهرة التي أخذت منها، هناك بعض الخلط أو الالتباس حول مفهوم التمثيل وهل يعني أنه «الانتقاء بواسطة عايات ماتمطي جيح المينات فرساً متساوية للظهور في تمثيل الجمهرة» أو بالمقابل، حول أن التمثيل يعني أنها نموذجية typical فيما يتعلق ببعض الصفات التي اختيرت العينات من أجلها. وبشكل عام، يبدو من الأفضل الاقتصار على استخدام كلمة ممثلة للدلالة على العينات التي يبدو أنها ممثلة تماماً، بغض النظر عن طرق أخذها، وعدم استخدام هذه الكلمة للحديث عن العينات التي تم انتقاؤها بغرض أن تكون ممثلة (1).

¹ Kendall MG, Buckland WR. *A Dictionary of Statistical Terms*. 4th ed. London: Longman, 1982.

reproducibility

قابلية الإعادة، تتأج

انظر repeatability

reproductive isolation

عزل إنجابي

فقدان التزاوج بين الأقارب في الجمهرة

reproductive success

نجاح إنجابي

في الوراثة السكانية ge- population netics

مصطلح كمي، يدل على النسبة المثوية للذري الذي يعيشون وقتاً كافياً للإنجاب.

research

بحوث

البحث المنظم عن المعرفة، المبني على أساس من الفضول أو بدافع من الاحتياج.

وقد تتألف، البحوث من ملاحظات، تجريبية مستقاة من الخبرة ولكنها منهجية أو من اختيار لنظرية ما، مع استخدام تصميم مسبق التحضير مثل التجربة experiment.

research design

تصميم البحوث

الطرق التي يحددها من يقوم بالاستقصاء قبل قياسه بالبحث، والتي عليه أن يلتزم بها عند تنفيذ مشروع البحث.

Research Ethics Board, Committee

مجلس أخلاقيات البحوث

انظر مجلس المراجعة المؤسسية

institutional review board

reservoir of infection

مستودع العدوى

1- أي شخص أو حيوان أو حشرة من المفصليات arthropods أو تربة أو مادة أو مشاركة مما سبق ذكره، يمكن للعامل المعدي أن يعيش فيها بشكل طبيعي، ويتكاثر فيها، ويعتمد عليها على بقائه حياً، ويمكنه أن يتكاثر بطريقة تمكنه من الانتقال إلى الثوي المستعد.

2- الموطن الطبيعي للعامل المعدي.

residual confounding

الالتباس المتبقي

التباس يحتمل أن يحدث نتيجة لعوامل أو متغيرات لم تؤخذ بالحسبان في عملية التحليل. وقد يكون من الممكن ملاحظة هذا الالتباس، وقد لا يكون ذلك ممكناً، وفي تلك الحالة تدعي هذه العوامل عوامل التباس متبقية خافية latent.

resolution, resolving power

المميز؛ قوة الميز

1- قدرة جملة ما على التمييز distinguish

بين الأشياء التمايزة بشكل حقيقي truly

distinct رغم تقاربها من بعضها بشدة.

2- أحد مكونات أدوات القياس التي تساعد

على تحديد الدقة precision. فدرجة التفصيل لعملية القياس يشار إليها عادة بالميز أو بقوة ميز الجملة.

انظر أيضاً القوة power.

القدرة على التمييز بين الأشياء التي تكون فعلياً منفصلة عن بعضها أو متميزة عن بعضها.

resource allocation

تخصيص الموارد

عملية تحديد كيفية توزيع الموارد المالية والعتاد والموارد البشرية بين المتنافسين على الحصول على هذه الموارد. ويعتبر تخصيص الموارد من الملامح الرئيسية في التخطيط الصحي في كل مكان. ومن الأمور الهامة في التأثير على تخصيص الموارد نجد عوامل واقعية مثل الاعتبارات السياسية والعاطفية التي تعطي في بعض الأحيان ثقلاً أكبر مما يعطي الدليل الوبائي الموضوعي، ومن ناحية أخرى يندر أن تؤثر الاعتبارات الأخلاقية على القرارات المتخذة حول تخصيص الموارد.

response bias

تحيز الاستجابة

خطأ منهجي ينجم عن الفروق في الصفات بين من يتطوع أو من يختار للقيام بالمشاركة بالدراسة، ومن لا يتطوعون أو لا يختارون للمشاركة.

response rate

معدل الاستجابة

عدد أدوات الدراسة أو أدوات المسح التي اكتملت وأعيدت إلى مصدر الدراسة مقسوماً على العدد الكلي للأشخاص الذين كان من المقرر دراستهم فيما لو استجابوا جميعاً. ويعبر من المقرر عن معدل الاستجابة عادة بنسبة مئوية. وقد يكون لعدم الاستجابة أسباب كثيرة مثل الموت أو الانتقال أو الرفض.

انظر أيضاً التحيز bias، معدل الإكمال completion rate، غير المشاركين non-participants.

retrolective

استرجاعي

ما يصف المعطيات التي جمعت من السجلات الطبية أو من مصادر أخرى، إذا جمعت هذه المعطيات دون تخطيط سابق يتماشى مع احتياجات الاستقصاء. انظر أيضاً الاصطلاح الذي وضعه R.A. فيشتين: استشرافي *prolective*.

¹ Feinstein AR. Strategy of comparison in cause-effect research, in *Clinical Epidemiology*. Philadelphia. Saunders, 1985:215-236.

retrospective study

دراسة استيعادية

تصميم الدراسة التي تستعمل لاختبار نظرية تحاول تحديد السبب، وفيه يتم الاستدلال حول التعرض لعوامل سببية محتملة مأخوذة من معطيات تتعلق بصفات الأفراد

المدرسين أو بالأمراض أو بالتناج أو الإصابات التي حدثت في ماضيهم. ومن الملامح الرئيسية في هذه الدراسة أن بعض الأفراد المدرسين الذين سبق لهم أن أصيبوا بالمرض أو بالحالة أو بالنتيجة التي تجري دراستها، تتم مقارنة صفاتهم مع أفراد لم يصابوا بذلك المرض. كما يمكن مقارنة من كانت شدة المرض لديه مختلفة، وهناك خلاف بين اختصاصي الوبائيات فيما يتعلق برغبة استخدام دراسة استيعادية بدلاً من دراسة الحالات والشواهد لوصف هذه الدراسة.

انظر أيضاً: دراسة الحالات والشواهد case control study

retrovirus

فيروس قهقري

فصيلة من الفيروسات الرتوية RNA Viruses تتسم بوجود إنزيم المتسخة العكسية reverse transcriptase وهو الإنزيم الذي يعمل على انتساخ الرنا RNA من دنا DNA الخلايا. وأهم هذه الفيروسات فيروس الإيدز (فيروس العوز المناعي البشري HIV) الذي يعمل على نسخ نفسه في الخلايا المصابة به، وهو يهاجم اللمفاويات T4 التي تعمل عادة على المحافظة على المناعة.

reverse transcription

النسخ العكسي

عملية استخدام جزئ الرنا RNA كمرصاف template لصنع نسخة من الدنا الوحيد الطاق single-strand DNA وبهذا

الأسلوب يعمل فيروس العوز المناعي البشري عندما يهاجم المادة اويات، المساندة T4 helper التي تحافظ على القدرة المناعية.

ridit

المرجعية

طريقة لعرض القيم الملاحظة مثل الأحرار أو النقاط scores في سلم القياس الصحي لمجموعة ما وعلاقة هذه القيم في الجمهرة المرجع⁽¹⁾. إن المرجعية المتوسطة average ridit للمجموعة بين الاحتمال لاختلاف فرد من المجموعة عن فرد من جمهرة مرجع. فعلى سبيل المثال، إذا كانت المرجعية المتوسطة لمجموعة ما 0.62%. فإن 62% من الأشخاص في الجمهرة المرجع لديها أحرار أو نقاط scores أعلى من الأفراد المختارة بشكل عشوائي في المجموعة.

¹ Patrick DL, Erickson P. *Health Status and Health Policy: Allocating Resources to Health Care*. New York: Oxford University Press, 1993.

ridit analysis

تحليل المرجعية

طريقة وصفها بروس (1958) لتحليل المعطيات التي تم تصنيفها بشكل شخصاني subjectively أو التي تم تسجيلها بشكل سبي. وتتألف هذه الطريقة من تخصيص أحرار أو نقاط scores للمعطيات ذات علاقة بالتوزع المحدد للمعطيات المبني على

تحويلها إلى توزيع ذي شكل موحد بدلاً من التوزيع الطبيعي.

risk

احتمال الخطر

احتمال حدوث حدث ما، مثل احتمال إصابة فرد ما بالمرض أو احتمال موته في فترة زمنية محددة أو في عمر معين. وقد يستخدم احتمال الخطر كمصطلح غير تقني للدلالة على ضرور من القياسات للاحتمالات ذات النتائج غير المرغوب بها. انظر أيضاً: الاحتمال probability

risk assessment

تقدير احتمال الخطر

التقدير الكمي، أو الكيفي لاحتمال حدوث التأثيرات الضائرة تلو التعرض لمخاطر صحية معينة أو تلو غياب التأثيرات المفيدة.

risk assessment process

عملية تقدير احتمالات الخطر

عملية تحديد الأخطار الخاصة بما يتعلق بالصحة أو غيرها من توصيفات⁽¹⁾. وتتألف هذه العملية من أربع خطوات، وهي:

- 1- تحديد المخاطر hazard identification: تحديد العوامل المسؤولة عن المشكلة الصحية، وتأثيراتها الضائرة والجمهرة المستهدفة وظروف التعرض.
- 2- توصيف احتمالات الخطر risk characterization: وصف التأثيرات

الصحية المحتملة الناجمة عن المخاطر،
وتحديد التأثيرات المرتبطة بالجرعات
وبالاستجابة لتلك التأثيرات.

3- تقييم التعرض *exposure assessment*:
تحديد كمية التعرض
(جرعة التعرض) في جمهرة محددة،
بناءً على قياس الانبعاثات والمستويات
البيئية للمواد السامة، والرصد أو المراقبة
البيولوجية.

4- تقدير احتمالات الخطر *risk estimation*:
وذلك بالجمع بين تحديد
الأوصاف والعلاقات بين الجرعة
والاستجابة وتقدير التعرض للوصول
إلى تحديد كمي لمستوى الخطر في
جمهرة محددة. والنتيجة النهائية لكل
هذا هو إعلان كمي وكيفي عن
التأثيرات الصحية المرتقبة، وعن النسب
والاعداد للناس المعرضين في الجمهرة
المستهدفة، ويتضمن ذلك تقدير مدى
الارتياب (*uncertainty*) في النتائج
المشمولة بالدراسة. ويجب أن يكون
حجم الجمهرة المعرضة معروفاً.

¹ *Assessment and Management of Environmental Health Hazards*. Geneva: WHO (mimeograph; WHO/PEP/89.6).

risk -benefit analysis

تحليل احتمالات الخطر والفائدة

عملية تحليل وموازنة مبنية على سلم قياس
واحد بين النتائج الإيجابية المتوقعة (الفوائد)
والنتائج السلبية المتوقعة (التكاليف
والأخطار) من القيام بفعل ما، أو من عدم
القيام بفعل ما.

risk -benefit ratio

النسبة بين احتمالات الخطر والفائدة

نتائج تحليل الفوائد والأضرار معبراً عنها
بالنسبة بين الأخطار والفوائد.

risk -characterization

توصيف احتمالات الخطر

انظر تقدير احتمالات الخطر *risk assessment*

risk difference

فرق احتمالات الخطر

(من المترادفات: زيد احتمالات الخطر
excess risk)

الفرق المطلق بين خطرتين

risk -estimation

تقدير احتمالات الخطر

انظر تقييم احتمالات الخطر *risk assessment*

risk -evaluation

تقييم احتمالات الخطر

انظر تدبير الخطر *risk management*

risk factor**عامل الخطر**

أحد جوانب السلوك الشخصي أو طراز الحياة أو التعرض البيئي أو إحدى الصفات الخلقية أو الموروثة، مما أثبتت البيانات الربائية ترافقتها مع حالة صحية ما، الدرجة يصبح توقي وقوعها ذا أهمية. ويستخدم هذا المصطلح أحياناً، مجازاً مع أي من المعاني الأربعة التالية:

- 1- صفة أو تعرض مترافق بازداد احتمال وقوع نتيجة معينة مثل وقوع المرض، دون أن يكون هذا التعرض عاملاً مسبباً. فهو واسم للخطر *risk marker*
- 2- توصيف أو تعرض يزيد من احتمال حدوث مرض أو نتيجة معينة فهو مُحدِّدَة *determinant*.
- 3- مُحدِّدَة *determinant* يمكن التدخل لتقليلها، وبالتالي إنقاص احتمال حدوث مرض أو نتيجة صحية معينة. ولتجنب الوقوع في الالتباس، يمكن الإشارة إلى هذا المفهوم بعامل خطر قابل للتعديل *modifiable*.

لقد أصبح مصطلح عالم الخطر شائعاً بعد أن استخدمه *R.T* دوبر وآخرون غيره في مقالاتهم حول دراسة فرا منتهام والتي طبعت منذ عام 1961.

risk -management**تدبير الخطر**

الخطوات التي تتخذ لتفسير مستويات احتمالات الخطر التي يتعرض لها فرد أو جمهرة، مثل تقليل تلك المستويات، وذلك بالمعالجة الإدارية وعلى مستوى وضع القرارات ومكافحة المخاطر بشكل فاعل،

للتعامل مع العوامل البيئية المسببة للأضرار، مثل المواد السامة التي يشرر تقييم احتمالات الخطر إلى وجودها بمستويات مرتفعة غير مقبولة. وتتألف عملية تدبير الخطر من ثلاث خطوات، هي:

- 1- تقييم احتمالات الخطر *risk evaluation*. الموازنة بين احتمالات الخطر المحسوبة أو التأثيرات على الصحة العامة والتاجمة عن التعرض لعامل بيئي وبين الأخطار التاجمة من عوامل أخرى أو عوامل اجتماعية من جهة، وبين المنافع المرافقة للعوامل من جهة أخرى، وذلك لوضع أساس لتحديد احتمال الخطر المقبول
- 2- مكافحة التعرض *exposure control*: الأعمال التي تتخذ للحفاظ على التعرض دون الحدود القصوى المسموح بها.
- 3- مراقبة أو رصد احتمال الخطر *risk monitoring* عملية قياس النقص في احتمال الخطر تلو تنفيذ أعمال مكافحة التعرض، وذلك بهدف إعادة تقييم احتمالات الخطر، والشروع بالمزيد من إجراءات المكافحة عند الضرورة.

¹ *Assessment and Management of Environmental Health Hazards*. Geneva: WHO (mimeograph; WHO/PEP/89.6).

risk -marker**واسم الخطر**

(من المرادفات: مؤثر الخطر
(*risk indicator*))

وصف لما يترافق بزيادة احتمال حدوث مرض ما أو نتيجة معينة، والذي يمكن أن يستخدم كمؤشر على زيادة الخطر، دون أن يكون بالضرورة عاملاً سببياً.

انظر أيضاً: عامل الخطر risk factor

risk -ratio

نسبة الخطر

النسبة بين عاملين من عوامل الخطر.

robust

غليظ

يقال عن اختبار إحصائي أو إجراء ما أنه غليظ إذا لم يكن على درجة كبيرة من الحساسية تكفي للابتعاد عن الافتراضات التي كانت متوقعة إلى حد كبير، مثل الافتراض بأن المعطيات كانت موزعة توزيعاً طبيعياً.

rounding

التدوير

التخلص من الخانات الزائدة بأخذ أقرب عدد صحيح أو أقرب عدد من مضاعفات العدد 10. وذلك لتقريب قيمة نتيجة قياس ما.

انظر التفضيل الرقمي *digit preference*.

rubric

حَلِيَّة

العنوان الرئيسي أو لقسم من كتاب ويستخدم في علم الوثائيات للإشارة إلى مجموعات من الأمراض كما في التصنيف الدولي للأمراض (ICD).

S

safety factor

عَامِلُ السَّلَامَةِ

عامل تضاعفي يؤخذ في الاعتبار عند تقييمات احتمالات الخطر أو معايير السلامة بغرض السماح لبعض أنواع التفاوت *variation*، مثل التفاوت بين إجراء التجارب على الحيوانات وبين إجرائها على البشر، ومثل التفاوت العشوائي ضمن تجربة ما، ومثل التفاوت الذي يعادف بين شخص وآخر. إن عوامل السلامة تقع في مجال 10 إلى 100، وربما في مدى أكبر من ذلك بكثير.

safety standards

مَعَايِيرُ السَّلَامَةِ

إن هذا المصطلح يعني أحد المعايير التي تستلزمها بعض الحالات أو تبني واحد أو أكثر من الممارسات أو الرسائل أو الطرق أو العمليات أو الإجراءات التي تعتبر ضرورية أو ملائمة للحصول على استخدام مأمون أو صحي للوظائف وللامكنة، وذلك التعريف وفقاً لمستلزمات قانون الصحة والسلامة المهنية (1970, OSHA) أو ما يدعى بمعايير السلامة والصحة المهنية Occupational safety and health standard. وقد يتم تبني معايير السلامة نتيجة إجماع وطني أو قوانين حكومية مركزية. وقد تم تبني هذه المعايير في كثير من الدول إلى جانب الولايات المتحدة،

فيما تحتفظ بعض البلدان الأوروبية والبلدان الأخرى بمعايير السلامة الخاصة بها والتي قد تكون أكثر صرامة أو أقل صرامة من المعايير المتبناة في الولايات المتحدة وهناك أنواع عديدة من معايير السلامة:

1- معايير السلامة التي يقرها قانون السلامة والصحة المهنية *OSHA* والذي يهتم بشكل رئيسي بالمسود المسرطنة *carcinogens* وبغبار القطن وبالرصاص، وهذه المعايير تدعى الحدود المسموح بها للتعرض *Permissible exposure limits (PELs)*.

2- ترميمات المعهد الوطني للسلامة وللصحة المهنية (*NIOSH*) والتي تحدد الحدود الدنيا التي تم اعتمادها بناءً على نتائج اختبارات السمية المجرأة على الحيوانات، وعلى الملاحظات التجريبية، وعلى القصاصات الوبائية، وهذه تدعى الحدود الموصى بها أو المحبذة للتعرض *recommended exposure limits (RELs)*

3- مجموعة من المعايير أو النظم الموضوعية قديماً من قبل المؤتمر الأمريكي لاختصاصي الصحة الصناعية الحكوميين *American Conference of Governmental Industrial Hygienists* وهذه تدعى قيم العتبة الحدية *threshold limit value* أو (*TLVs*) والتي حلت محل التراكييز

القصى المسموح بها *maximum*
Allowable concentration (MACs)

sample

عينة

مجموعة جزئية من الجمهرة، قد تكون عشوائية أو غير عشوائية، وقد تكون ممثلة أو غير ممثلة. وهناك أنواع عدة من العينات أهمها مايلي:

عينة المنطقة: *area sample*: انظر الاعتيان وفق المناطق *area sampling*

عينة عنقودية *cluster sample*: حيث تكون كل وحدة مأخوذة من الأفراد الذين يشكلون عناصر الدراسة (مجوعة أشخاص أحد أحياء المدينة، عائلة ما.. الخ) وليست الوحدة فيها فرداً واحداً.

عينة متسرعة *Grab sample* (من المرادفات عينة التلاؤم *sample of convenience*).

وهذا المصطلح من المصطلحات التي تسم بالفضيابة وعدم الوضوح، يصف عينات تم اخذها بطرق سهلة الإجراء ولكنها لاتخضع لقوانين الاحتمالات. مثل دراسات مسح الناس الذين يمشون في الشوارع *man-in-the-street survey*، أو قياس ضغط الدم لدى المتطوعين الذين لم ينجحوا في امتحان ما في مكان عام. وليس من الملائم تعميم نتائج دراسات المسح المبينة على مثل هذه العينات لعدم وضوح أنواع التحيز الذي قد يرافقها فيها. انظر التحيز *bias*.

عينة احتمالية أو عشوائية *probability (random) sample*: وفيها يكون لكل فرد احتمال معلوم ليكون في عداد الأفراد المتفقين لتطبيق المعالجة. وقد يكون هذا الاحتمال متساوياً مع غيره لأخذه في

العينة، أما حالة الاعتيان بالتقسيم إلى طبقات فيكون معدل اعتيان الأفراد من مجموعات فرعية متعددة مختلفاً بشكل يؤدي إلى تمثيل أكبر لبعض الطبقات من بعضها الآخر.

ويتم انتقاء العينة الاحتمالية بتعيين مايشير إلى هوية كل فرد من الجمهرة الكلية (مثل استخدام لصافة أو عدد) قد يتم ذلك بترتيب الأفراد في سياق أبجدي أو بتتابع عددي، وبإعطاء رقم لكل فرد، أو بتجميع الأفراد وفقاً لمنطقة السكن، وإعطاء أرقام خاصة بكل مجموعة، أما الخطوة التالية فتمثل بأخذ أفراد أو مجموعات للدراسة وفق إجراء ما مثل استخدام جدول الأرقام العشوائية (أو بإجراء يمكن مقارنته بغيره) وذلك للتأكد من معرفة فرص انتقاء الأفراد المدروسين.

عينة عشوائية بسيطة *simple random sample*: وهي الشكل البدائي من العينات حيث يكون لكل شخص من عناصر المجموعة فرصة متساوية لأن يؤخذ من بين كامل عناصر تلك المجموعة. وأحد طرق تنفيذ هذا الاعتيان هو تحديد رقم لكل فرد من أفراد المجموعة بدءاً بـ 1، 2، 3، ...، ثم تؤخذ الأرقام العشوائية حتى يتم الحصول على الحجم المطلوب للعينة.

عينة عشوائية مطبقة *stratified random sample*: ويتم أخذ هذه العينة بعد تقسيم الجمهرة إلى مجموعات فرعية متميزة وفقاً لبعض الصفات، مثل العمر أو الوضع الاجتماعي والاقتصادي. تم أخذ العينة من كل مجموعة بشكل عشوائي، بحيث تكون النسب بين العينات المشمولة من كل مجموعة فرعية أو طبقة تعادل النسب ضمن كامل الجمهرة التي تحتوي على هذه

الطبقات (فمثلاً إذا كان المجموعة العمرية 59-40 تشكل 20% من الجمهرة، فيؤخذ 20% من العينة من هذه الطبقة)، وهكذا يمكن تمثيل جميع الطبقات بشكل عادل مع الأخذ بالاعتبار عدد الأشخاص في العينة.

عينة منهجية systematic sample: عملية أخذ العينة وفق قاعدة منهجية بسيطة مثل جميع الأشخاص الذين تبدأ أسماؤهم بحرف هجائي معين، أو الذين ولدوا في تاريخ معين، أو الذين تقع أسماؤهم في موقع معين من قائمة كبيرة. قد تؤدي العينة المنهجية أحياناً إلى تعميمات غير صحيحة، فعلى سبيل المثال إن أسماء الأشخاص في اللغة الإنكليزية في غالب الأحيان تبدأ بحروف هجائية معينة أكثر تواتراً من تلك التي تبدأ بحروف غيرها مثل x أو q مما يجعل العينة عرضة للتحيز.

sample epsem (equal probability of selection method)

عينة منتقاة بطريقة الاحتمالات المتساوية

عينة تؤخذ بطريقة يكون فيها لجميع وحدات الجمهرة نفس الاحتمال لتكون مأخوذة في العينة. وتعد العينة العشوائية البسيطة عينة مأخوذة بطريقة الاحتمالات المتساوية، أما العينة المطبقة فلا تعتبر كذلك مالم يكن احتمال أخذ عناصر الجمهرة في جميع الطبقات متساوياً.

sample size determination

تعيين حجم العينة

طريقة رياضية لتحديد عدد الأفراد الذين يجب دراستهم قبل بدء الدراسة. والعوامل

التي يجب أخذها بالحسبان تتضمن الوقوع incidence والانتشار prevalence للحالات المدروسة، والعلاقة التقديرية بين المتغيرات في الدراسة، والقوة المرغوب فيها، والمدى المسموح به في الخطأ من النمط I.

sampling

اعتيان

عملية أخذ عدد من الأفراد من مجل أفراد مجموعة كلية. والاستنتاجات التي تبنى على نتائج أخذ العينة قد تعزى إلى الجمهرة التي أخذت منها العينة فقط. وأي استنتاج يمتد إلى مجموعة مختلفة أو مجموعة أكبر حجماً يعد من قبل التخمين أو المحاكمة العقلية ولا يعد استنتاجاً إحصائياً.

sampling bias

تحيز الاعتيان

خطأ منهجي ناجم عن دراسة عينة غير عشوائية مجموعة من جمهرة ما.

sampling error

خطأ اعتيائي

الجزء من خطأ تقديري عام لمتناهي ما. وهو ناجم عن الطبيعة العشوائية للعينة.

sampling variation

اختلاف الاعتيان

لما كان إدراج الأفراد في عينة ما يتحدد وفق

فرص الاحتمال، فإن نتائج التحليل لعيتين
أو أكثر قد يختلف بشكل ينحصر ضمن ما
تسمح به فرص الاحتمال. لفرص
الاحتمال. وهذا ما يدعى باختلاف الاعتيان
. sampling variation

sanitary cordon

الحِجْزُ الصَّحِّي

انظر *Cordon Sanitaire*

Sartwell's incubation model

نموذج الحضّانة لسارتويل

قد أوضح فيليب سارتويل (المولود عام
1908) أن فترات حضّانة الأمراض السارية
لها توزيع لوغاريتمي نظامي
long-normal، وأن فترات الحضّانة لبعض
السرطانات التي تم تحديد أسبابها الخارجية

بشكل واضح ذات توزيع لوغاريتمي
نظامي (1)

¹Sartwell PE. The incubation period of
infectious diseases. Am J Hygiene 1950; 51:
320-321.

scale

سَلْم

أداة أو نظام للقياس يتكون من أجزاء
متساوية. إن السلم اللوغاريتمي يقيس
الأسس (القوى) المتساوية للعدد 10.
وهناك العديد من أنواع السلالم المستخدمة
في الطب وفي الوبائيات، والمصطلح
مأخوذ من الكلمة الفرنسية أو الكلمة التي
تعود إلى الإنكليزية في العهود المتوسطة
scale بمعنى السلم.

scatter diagram, plot

مُتَشَتِّلٌ بِمِثْرٍ

(من المرادفات scattergram)

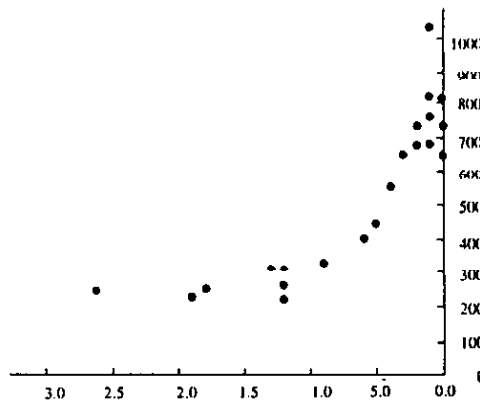

كمية الفلوريد في موارد المياه العامة

العلاقة بين عدد الأسنان الدائمة المصابة بالتسوس وكمية الفلوريد في مياه الموارد العامة

المصدر: Lilienfeld and Stolloy. 1994

طريقة ترسيمية لعرض التوزيع الخاص
بمتغيرين وعلاقتيهما ببعضهما. وتقاس قيم
أحد المتغيرين على المحور الأفقي، فيما
تقاس قيم المتغير الآخر على المحور
العمودي.

Scenario building

بناء السيناريو

طريقة من طرق التنبؤ بالمستقبل، وتعتمد
على سلسلة من الافتراضات حول
الاحتمالات البديلة أكثر من اعتمادها على
استقراء بسيط للترعة السائدة في ذلك
الوقت (1) ويمكن وفقاً لذلك تعديل خطوط
الترعة الخاصة بالتركيب الديموغرافية
(السكانية) وبالمراضة وبمعدلات الوفيات
وغيرها، وذلك بالأخذ بعين الاعتبار كل
من هذه الافتراضات لوحده أو مع مشاركته
بغيره. ويتوقع من هذه الطريقة الوصول
إلى مرونة في التخطيط الصحي الطويل
الأمد أكبر مما يحصل عليه في التخطيط
المعتمد على استقراء الترعات.

¹ Brouwer JJ, Schreuder RF. *Scenarios and Other Methods to Support Long Term Health Planning.*

Utrecht: Jan van Arkel, 1988.

scientometrics

القياسات العلمية

قياس التاج العلمي وتأثيراته على
الاكتشافات العلمية مثل السياسات
الصحية. وقد تطورت هذه الفعالية بشكل

يكفي لنشر مجلة خاصة بها هي القياسات
العلمية.

screening

تَحْرِي

لقد عُرِفَ التحري عام 1951 من قبل
المفوضية الأمريكية للأمراض المزمنة US
commission on chronic illness بأنه
"الاستعراف الافتراضي لمرض أو عيب لم
يتم التعرف عليه من قبل، عن طريق تطبيق
الاختبارات والفحوصات والإجراءات
الأخرى التي يمكن إجراؤها بسرعة". ومن
الواضح أن اختبارات التحري تفرز
الأشخاص الذين يبدو بصحة جيدة
ظاهرياً رغم أنهم مصابون بالمرض عن
غيرهم من غير المصابين بالمرض. إن اختبار
التحري لا يهدف لأن يكون اختباراً
تشخيصياً، ولا بد من إحالة الأشخاص
الذين لديهم موجودات إيجابية أو مشتبهة
إلى أطبائهم لوضع التشخيص والعالجة
اللازمة. إن التحري هو اختبار مبني فقط
وينبغي على من لديه نتائج إيجابية الخضوع
إلى فحص ثانوي تشخيصي. وتأتي مبادرة
لإجراء التحري من الباحثين أو المنظمات أو
الأشخاص القائمين على إنشاء الرعاية
الصحية، وليس من المرضى الذين يعانون
من الشكوى. ويهتم التحري بالأمراض
المزمنة عادة، وذلك لكشف المرض في
مرحلة تسبق طلب الرعاية الطبية (1)
وهناك أنواع مختلفة من التحري الطبي
ولكل منها هدفه، فقد يكون جموعياً، أو
متعدداً، أو متعدد الأطوار أو وصفاً،
فالتحري الجموعي mass screening يعني
ببساطة تحري جميع السكان، والتحري
المتعدد multiple screening أو المتعدد

الأطوار multiphasic screening يتناول إجراء عدد من اختبارات التحري في وقت واحد، أما التحري الوصفي prescriptive screening فيهدف للكشف المبكر عن أمراض معينة لدى الأشخاص الذين يفترض أنهم أصحاء من مرض معين، والذين يمكن مكافحة مرضهم بشكل أفضل إذا أمكن كشفه باكراً⁽²⁾. ومن الأمثلة على ذلك استخدام التصوير الشعاعي للثدي لكشف سرطان الثدي. إن مميزات اختبار التحري هي المصبوطية accuracy، قابلية تقسيم النتائج، الدقة precision، إمكانية إعادة الاختبار reproducibility، الحساسية specificity، النوعية sensivity، المسمة validity. انظر المدائل تحت هذه التعاريف⁽³⁾.

¹Wilson JMG, Jungner G. *The principles and Practice of Screening for Disease*. Geneva: WHO, 1968.

²*Guide to Clinical Preventive Services: Report of the US Preventive Services Task Force*. Baltimore: Williams & Wilkins, 1989.

³Morrison As. *Screening in Chronic Disease*, 2nd ed. New York: Oxford University Press, 1993.

screening level

مستوى التحري

الحدود أو نقاط الفصل (الفاصل) cut off التي يعتبر عندها اختبار التحري إيجابياً.

seasonal variation

اختلاف فصلي

تشير في الوضوح الفيزيولوجي أو في وقوع المرض مرهون بنموذج فصلي نظامي.

Secondary attack rate

معدل الهجمة الثانوية

عدد الحالات من مرض معد التي تقع بين المخالطين أثناء فترة الحضارة تلو التعرض لحالة أولية منسوبة إلى العدد الكلي من المخالطين المعرضين. ويقتصر العدد في المخرج (المقام) على عدد المخالطين المستعدين إذا كان ذلك ممكناً. ومثال معدل الهجمة الثانوية قياساً للربابة، وهو مفيد في تقسيم إجراءات المكافحة. انظر أيضاً معدل الهجمة attack rate.

المعدل الإيجابي الأساسي
basic reproductive rate

sector

قطاع

في اللغة المستعملة في المنظمات التابعة للأمم المتحدة مثل منظمة الصحة العالمية واليونيسف وغيرها، يعرف القطاع إنه أحد مكونات الكيان السياسي، مثل القطاع الصحي أو القطاع الثقافي أو قطاع الإسكان.

secular trend

نزعة زمنية

(من المرادفات temporal trend) تفسر بتغرق فترة طويلة من الزمن يصل عادة إلى سنوات أو عقود وعشرات من السنوات. من الأمثلة على ذلك نقص في معدل الوفيات الناجمة عن السل، والارتفاع ثم الانخفاض الذي نراه في معدل الوفيات الناجمة عن مرض القلب

التاجي في الكثير من المدن الصناعية في السنوات الخمسين الأخيرة.

selection

انتقاء

في علم الوراثة: القوة التي تؤدي إلى حدوث تغيرات في الألائل *alleles* وفي الأنماط الوراثة لدى الجماهير عبر الإجاب التفرقي *differential reproduction*.

في علم الوراثة: العمليات والإجراءات التي تجرى لاختيار الأفراد للدراسة وعادة وفق وسائل منظمة مثل التخصيص (تعيين الحصص) العشوائي *random allocation*.

selection bias

تحيز الانتقاء

خطأ ناجم عن اختلافات في المناهج المتبعة في الدراسات والمحددة للصفات المميزة بين الأفراد الذين تم انتقاؤهم للدراسة وبين الأفراد الذين لم يتم انتقاؤهم. ومن الأمثلة على ذلك الأفراد في دراسة استقصائية مقتصرة على المتطوعين، أو على الأشخاص الذين يرتادون مكاناً معيناً في وقت محدد، أو على الحالات في المستشفى، ممن يتلقون الرعاية من أحد الأطباء، فذلك قد يتضمن استثناء من يموت قبل إدخاله المستشفى، لأن مسار المرض لديه كان حاداً، أو استثناء من يكون لديه المرض خفيفاً لا يستدعي تلقي الرعاية في المستشفى، أو استثناء من لا يستطيع الوصول إلى المستشفى بسبب التكاليف، أو بعد المسافة، أو بسبب آخر. إن تحيز الانتقاء يحول دون صحة وتعميم النتائج التي قد تتوصل إليها هذه الدراسة.

وهو من المشاكل الشائعة والتي يكثرت تجاهلها.

sensitivity analysis

تحليل الحساسية

طريقة تهدف لتحديد مدى غلاظة *robustness* تقييم ما يتفحص المدى التي تتأثر به النتائج المترتبة على تغيير الطرق أو على تغيير قيم المتغيرات أو على تغيير الافتراضات. يهدف تحليل الحساسية إلى تحديد المتغيرات التي تؤدي أكثر من غيرها إلى تغيير النتائج، أو لاكتشاف حلٍ ما يتسم بالاستقرار بالنسبة للتقييم الأكثر مصادقة من هذه المتغيرات.

sensitivity and specificity

الحساسية والتوعية

بالنسبة لاختبار التحري، تعرف الحساسية *sensitivity* بأنها نسبة المرضى الحقيقيين في الجمهرة التي أجري عليها التحري والذين تم تحديدهم على أنهم مرضى باختبار التحري. وتعد الحساسية مقياساً لاحتمال وضع سخيص صحيح لحالة ما، أو احتمال تشخيص حالة ما باختبار التحري (من المرادفات: المعدل الإيجابي الحقيقي *true positive rate*).

أما النوعية *specificity* فهي نسبة الأشخاص الأصحاء والذين تم تحديدهم على أنهم أصحاء باختبار التحري. وهي مقياس لاحتمال التعرف على الأفراد الأصحاء باختبار التحري (من المرادفات: المعدل السلبي الحقيقي *true negative*

rate)، ويوضح الجدول الرباعي التالي هذه العلاقات حيث يقصد بالحرف

a: الأشخاص المرضى الذين تم كشفهم
باختبار التحري (إيجابيون حقيقيون true
positives).

b: الأشخاص الأصحاء الذين كان لديهم
اختبار التحري إيجابياً (إيجابيون كاذبون
: false positives)

c: الأشخاص المرضى الذين لم يمكن
كشفهم باختبار التحري (سلبيون كاذبون
(false negatives)

d: الأشخاص الأصحاء الذين كان لديهم
اختبار التحري سلبياً (سلبيون كاذبون true
negatives).

المجموع	الحالة الحقيقية	نتائج اختبار التحري
a+b	مرضى غير مرضي	إيجابي
d+c	d	سلي
a+b+c+d	b+b	المجموع
$\frac{a}{a+c}$	النوعية	الحساسية

القيمة التنبؤية predictive value (نتيجة
الاختبار الإيجابي) = $\frac{a}{a+b}$
القيمة التنبؤية (نتيجة الاختبار السلبي) = $\frac{a}{a+b}$

إن القيمة التنبؤية لنتيجة اختبار إيجابي
تدعى المحصول yield انظر أيضاً منسب
يودن Youden's index

sensitivity testing

اختبار الحساسية

دراسة لكيفية تغير النتائج النهائية لتحليل ما
عند تغير دالة مشابته واحد أو أكثر من
واحد من المتغيرات الداخلة في الطريقة
الموصوفة للاختبار.

sentinel health event

حدوث صحي خافر

حالة يمكن الاستفادة منها لتقييم الثبات أو
التغير في المستويات الصحية لجمهرة ما
ويكون ذلك عادة عبر رصد (مراقبة)
الإحصائيات المتعلقة بالوفيات؛ وهكذا فإن
الوفيات الناجمة عن أنوية حادة في الرأس
تعتبر حدثاً خافراً بالنسبة للأذيات الشديدة
الناجمة عن حوادث الطرق، والتي يمكن
إنقاذها باتخاذ إجراءات وقائية مثل أحزمة
السلامة وخوذة السلامة.

sentinel physician, sentinel practice

طبيب خافر، ممارسة خافرة

مصطلح يستخدم في طب الأسرة للدلالة
على طبيب أو علي ممارسة تفيد في
مواصلة التردد والإبلاغ عن أحداث معينة
ومتفق عليها بشكل مسبق، مثل بعض
أنواع الأمراض السارية والتفاعلات الدوائية
الضائرة.

sequential analysis

تحليل تعاقبي

طريقة إحصائية تتيح للتجارب أن تنتهي
حال الحصول على الإجابة المطلوبة
والتوخاة منها. وفيها يتم تعيين الحصص
من الأفراد ومن الشواهد في أزواج أو في
مجموعات، ويقارن نتائج كل زوج من
الأزواج (أحدهما تلقي المعالجة والثاني
شاهد فقط) وذلك في أقرب وقت ممكن
تصبح فيه النتائج متوافرة، ثم تضاف إلى
النتائج المجموعة سابقاً.

serendipity**تَصَادُفِيَّة**

اكتشاف عارض (وسعيد) لمعلومات جديدة وهامة ومن الأمثلة المشهورة على ذلك اكتشاف فلمنغ لما تتمتع به الفطريات من المكنسيات (penicillin) من خصائص مبيدة للجراثيم. وفي الدراسات للحالات والشواهد والتي تستهدف اختبار نظرية ما مثل العلاقة بين التدخين والسرطان تم اكتشاف كثير من المشاكل المتعلقة بجوانب أخرى من نمط الحياة وبشكل تصادفي، وذلك بظهور ترابطات ذات اعتداد إحصائي هام مثل تلك الترابطات بين تعاطي الكحول وبعض السرطانات.

serial interval**فاصلة تسلسلية**

(من المراتبات فترة الجيل generation time) الفترة الزمنية بين الأطوار المتشابهة بالنسبة لمرض معد في حالات متعاقبة ضمن سلسلة من الحالات الممدية التي تنتشر من شخص لآخر.

seroepidemiology**الوبائيات السيرولوجية**

دراسة وبائية (إيديمولوجية) أو نشاط في النطاق الوبائي مبني على كشف الاختبارات السيرولوجية (الصلية) للتغيرات الوصفية في مستويات الأضداد النوعية الجائلة في المصل، فالأمراض المعدية الخافية أو تحت السريرية، وحالات الحمل للمرض المعدية بالإضافة إلى حالات المرض المعدية الواضحة تكشف بهذه الدراسات.

set**مَجْمُوعَةٌ**

مجموعة من الأحداث أو الأشياء أو المعطيات المحددة بدقة والمميزة عن غيرها من المجموعات.

set theory**نظرية المجموعات**

فرع من العلوم الرياضية والمنطقية يتناول بالبحث والدراسة الصفات المميزة للمجموعات وللعلاقات بينها.

sex ratio**نُسْبَةُ الْجِنْس**

نسبة عدد أفراد أحد الجنسين إلى عدد أفراد الجنس الآخر. وتعرف عادة بنسبة الذكور إلى الإناث أو بالمعدلات الملاحظة لدى الرجال والنساء.

SF₃₆**استبيان SF₃₆**

مختصر الـ 36 على استبيان يتكون من 36 عنصراً. وهذا الاستبيان مأخوذ من مجموعة طويلة من الأسئلة التي تستخدم في الزيارات المنزلية أثناء دراسات المسح التي نفذتها المراكز الأمريكية الوطنية للإحصاءات الصحية. ويقاس هذا الاستبيان 8 متغيرات، كل متغير منها متعدد المكونات. وهذه المتغيرات هي: الوظيفة الجسدية، الوظيفة الاجتماعية، تعيين حدود الدور الذي يؤديه الفرد، الصحة النفسية، القدرة، الحيوية، الألم، والإدراك العام للصحة. وقد لقي هذا الاستبيان قبولاً على

نطاق واسع، رغم أن بعض الباحثين يشككون في صحته.

sharp

الأدوات الحادة

مصطلح غير رسمي يطلق على أي أداة حادة النهاية أو مؤنفة تستخدم في مراكز الرعاية الصحية، والتي يمكن أن تتلوث بالعوامل الممرضة، ومن ثم يمكن أن تطعن الجلد وتنقل العدوى إلى السائلين في الرعاية الصحية أو إلى الأشخاص الآخرين. لقد أصبح التخلص الآمن (باتباع طرق السلامة) من الأدوات الحادة الجارحة أمراً متعاظماً الأهمية في الممارسة اليومية في المستشفيات، وذلك منذ بداية وباء الإيدز أو العدوى بفيروس العوز المناعي البشري.

“shoe-heather” epidemiology

الوبائيات التجولية

جمع المعلومات لأغراض الدراسات الوبائية بالسؤال المباشر عند التسجول بين الناس أي بالمشي من باب إلى باب وطرح الأسئلة على السكان، (وذلك مما يؤدي لاهتراء الأحذية). وقد عمل ذلك جورج منو (1812- 1858) عندما استقصى موارد الإمداد بالمياه إلى سكان لندن أثناء وباء الكوليرا عام 1854.

وقد استخدمت الطريقة بنجاح في دراسات وبائية عديدة تالية. وهي مفيدة بشكل خاص في الأمراض المنقولة جنسياً. إن معظم أعمال خدمات الاستخبارات الوبائية *epidemic intelligence service* مبني على هذه الطريقة، إذ يقوم العاملون في هذه الخدمات

بعرض نعل الحذاء المثقوب في ناديهم كشعار لهم، فهو نتيجة اهتراء جلد الحذاء أثناء عملهم.

siblings

أشقاء

الأطفال المولودون من أم واحدة

sibship

الأشقاء والشقيقات

جميع الأخوة والأخوات المولودين من أم واحدة.

sickness

سقم

حالة من اختلال الوظيفة أو الدور الاجتماعي في شخص مصاب بمرض *disease*.

side effect

تأثير جانبي

تأثير يظهر إلى جانب التأثير المتوخى من إجراء، أو نظام كان يقصد منه تحقيق أثر وقائي أو تشخيصي أو علاجي وليس من الضروري أن يكون التأثير الجانبي ضاراً.

sidestream smoke

دخان التيارات الجانبية

الدخان الناتج عن احتراق منتجات التبغ، وعادة اللفافات (من السجاير)، ولكن هذا الدخان ينبعث بشكل مباشر في الهواء ويؤثر على غير المدخنين تأثيراً تهيجياً وساماً، وقد بقود بهم إلى تأثيرات صحية

ضائرة، وهو غير الدخان الذي يتم ترشيحه بالمرشح الخاصة، أو الدخان الذي يمر بالجهاز التنفسي للمدخن.

انظر أيضاً: دخان التبغ البيئي
environmental tobacco smoke

sign test

اختبار إشاري

اختبار يمكن استخدامه للربط بين نتائج دراسات متعددة، كما في التحليل التلوي *metaanalysis*. ويؤخذ بالحسبان في هذا الاختبار اتجاه نتائج الدراسات الفردية، فهو يأخذ بالاعتبار ما إذا كانت الترابطات الملحوظة في الدراسة إيجابية أو سلبية.

signal-to-noise ratio

نسبة الإشارة إلى الضجّة

مصطلح غير رسمي للدلالة على العلاقة بين الموجودات الوثيقة الصلة بالموضوع وبين الموجودات الخارجية المنشأ والموجودات غير الملائمة أو الموجودات التي تتدخل بسبب طرائق القياس، أو بسبب اجراءات أخرى لاتتمتع بحساسية كافية.

significance

اعتدّاد

انظر الاعتدّاد الإحصائي *statistical significance* وتجدر ملاحظة التمييز بين الاعتدّاد السريري (الإكلينيكي) والاعتدّاد السريري الإحصائي، وبعد الاعتدّاد السريري أكثر أهمية، ومن الأمثلة على ذلك، عند القيام بمقارنات تناول أعداداً كبيرة فإن بعض الاختلافات ستكون ذات

اعتدّاد إحصائي بمحض المصادفة، وهذا يعني أنها عديمة الدلالة.

Simpson's paradox

مفارقة سيمبسون

شكل من الالتباس، يؤدي فيه وجود المتغير المسبب للالتباس إلى تبدلات في اتجاه ترابط ما. ويمكن أن تحدث مفارقة سيمبسون في التحليل التلوي لأن مجموع المعطيات أو النواتج لعدد من الدراسات المختلفة قد يتأثر بتغيرات مريبة للالتباس سبق أن استبعدت من بعض ملامح الدراسة واستبقيت في بعضها الآخر عند تصميم الدراسة، وإذا لم يتبين ذلك بشكل واضح، فإن نتيجة التحليل التالي ستكون خاطئة. وقد أشار روثمان⁽¹⁾ إلى أن مفارقة سيمبسون ليست مفارقة حقيقية ولكنها نتيجة منطقية للفشل في التعرف على وجود المتغيرات المولدة للالتباس.

¹Rothman KJ. A pictorial representation of confounding in epidemiologic studies *J Chronic Dis* 1975; 28:101-1087.

simulation

محاكاة

استخدام نظام للنمذجة أو للتنميط مثل النموذج الرياضي أو النموذج الحيواني للوصول إلى حالة قريبة من فعل النظام الحقيقي. ويغلب أن تستخدم المحاكاة لدراسة خصائص النظام الحقيقي.

single-patient trail

تجربة المريض الواحد

انظر دراسة لعنصر واحد (N-of-one study)

situation analysis

تحليل الوضع

دراسة لوضع ما قد تتطلب التحسين، وتبدأ الدراسة بتعريف المشكلة وتقييم أو قياس لها، ولداها، وشدتها، وأسبابها ووقوعها أو تأثيرها على المجتمع، ثم يتلو ذلك تقييم للتفاعلات بين النظام المدروس وبين بيئته التي تحيط به وتقييمات لادائه.

skew distribution

توزع أجنف

مصطلح قديم لايجب استخدامه لوصف توزيع التواترات أو التكرارات بشكل غير متناظر. فإذا كان للتوزع العددي ذيلاً طويلاً يمتد نحو القيم المنخفضة للمتغير يقال عنه أنه توزع ذو جنفٍ سلبي -negative skew.

ness، أما إذا كان للتوزيع العددي ذيلاً طويلاً يمتد نحو القيم المرتفعة للمتغير فيقال عنه أنه توزع ذو جنفٍ إيجابي positive

skewness.

انظر أيضاً التوزع النظامي اللوغاريتمي

log-normal distribution

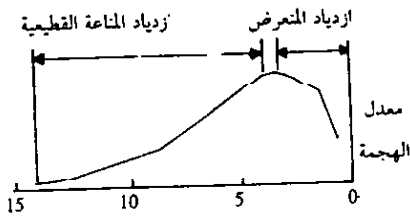

توزع أجنف لمعدل الهجمة في الحصبة وارتباطه بالعمر

Lijfenfeld and Stoltey, 1994

slow virus

فيروس بطيء

عامل مسبب لمرض عصبي تنكسي، يتسم بفترة حضانة طويلة، وبمسار بطيء التفاقم ومديد الفترة. ومن أشهر الأمراض الفيروسية البطيئة المثبتة مرض جاكوب كروتزفلد والكورو. ومن المحتمل أن يكون التصلب المتعدد أحد الأمراض الناجمة عن النيورسات البطيئة، كما أن بعض حالات مرض العوز المناعي البشري تأخذ مسار المرض الفيروسي البطيء.

انظر أيضاً البريون prion.

smoothing

تنعيم

مصطلح عام يتصد به التعبير عن طرق لتقليل حالات عدم الانتظام في مجموعة معطيات إلى أدنى حد ممكن. ومن الأمثلة على ذلك التقريب أو التدوير rounding والتصحيح وتحريك المتوسطات moving averages.

snowball sampling

اعتيان كرة الثلج

من أحد طرق أخذ الأفراد لدراسة الجهاجر "المختبئة" مثل العشور على مدمني المخدرات. يبدأ الاعتيان بسؤال من يعثر عليه أولاً عن أسماء المعارف فتضاف هذه الأسماء إلى العينة، ثم يسأل أصحاب هذه الأسماء عن أسماء معارف آخرين لهم وهكذا حتى يتجمع عدد كاف لإعطاء القوة اللازمة للدراسة المفترضة. قارن هذا بطريقة

الالتقاط وإعادة الالتقاط - Capture

recapture method

social class**طبقة اجتماعية**

طبقة من طبقات المجتمع تتألف من أفراد وأسر ذات معايير أو مقاييس متساوية. انظر أيضاً التصنيف الاقتصادي الاجتماعي
socioeconomic classification

social drift**انحراف اجتماعي**

تحرك في العنصر الاجتماعي باتجاه الأسفل نتيجة لاختلال يلحق بالصحة، يغلب أن يتجم عن اضطرابات نفسية أو إدمان المخدرات.

social marketing**التسويق الاجتماعي**

استخدام نظرية التسويق ومهارات التسويق وممارسات التسويق لتحقيق تغيير اجتماعي كما هو الحال في تعزيز الصحة.

social medicine**الطب الاجتماعي**

ممارسة الطب التي تهتم بالصحة والمرض كأحد وظائف الحياة في مجموعة، وهو يعني بصحة الناس وعلاقتها بسلوكهم في الجماعات وبما له علاقة برعاية المريض الفرد كأحد أفراد العائلة وكأحد أفراد الجماعات ذات الأهمية في الحياة اليومية. كما يعني الطبيب الاجتماعي بصحة المجموعات، وبصحة المجتمع ككل. ويعد جون بتسرفرانك (1812-1745) أباً للطب الاجتماعي، فقد وصف العديد من ملامحه في كتابه الذي صدر عام 1779 بعنوان (نظام لسياسة طبية متكاملة). ويعد تعيين

جون رايل (1889-1950) كأول أستاذ للطب الاجتماعي في جامعة أوكسفورد، أصبح مصطلح الطب الاجتماعي المصطلح المفضل لوصف الأقسام الأكاديمية التي تتعامل مع هذه النظم في المملكة المتحدة. وفي السبعينات من هذا القرن، أصبح المصطلح طب المجتمع *community medicine* هو المصطلح المفضل. وقد رشح اشيون روبرت عام 1988 مصطلح طب الصحة العمومية *public health medicine* ثم تبنت هذا المصطلح كلية طب المجتمع في الكلية الملكية البريطانية للأطباء إلى جانب العديد من الأقسام الأكاديمية البريطانية. إن التغييرات المتكررة في المصطلح المعبر عن هذا النظام يوضح غياب الاستقرار الذي نشاهده في علوم التشريح والطب النفسي وتعليق الكثيرين من يخافون من استمرار تغيير المصطلح. انظر أيضاً: طب المجتمع *community medicine*
public health

social network index**مَنَسَبُ الشبكات الاجتماعية**

مقياس للمدى الذي يتواصل فيه الأفراد أو الجماعات أو مدى انغماهم عن بعضهم. وينطبق ذلك على مثل العائلات والأصدقاء وزملاء العمل. لقد اتضح أن الوضع الصحي يرتبط بشكل إيجابي مع المدى الذي تصل إليه الشبكات الاجتماعية⁽¹⁾

¹Berkman LF, Breslow L: *Health and ways of living: the Alameda County Study*. New York: Oxford University Press, 1983.

social risk**احتمال الخطر الاجتماعي**

احتمال إلحاق الضرر بالسكان من البشر، ويتضمن ذلك احتمال حدوث التأثيرات الصحية الضائرة التي قد تلحق بالأجيال اللاحقة واحتمال إحداث الاضطرابات الناجمة عن فقدان الخدمات، مثل المحطات الصناعية، وفقدان جودة المواد، وفقدان الكهرباء.

socioeconomic classification**تصنيف اجتماعي اقتصادي**

توزيع الأشخاص ضمن مجموعات وفقاً لبعض المواصفات مثل الثقافة والمهنة والدخل، مما يؤدي إلى علاقة ترابط قوية أثناء التحليل مع بعض الخصائص المتعلقة بالصحة مثل متوسط فترة الحياة وخطر الموت الناجم عن سبب مرض ما. ومن أقدم هذه التصنيفات المفيدة من الناحية الوبائية التصنيف المهني لرئيس المسجلين *Registrar General* الذي وضعه عام 1911 ستيفسون الذي كان يشغل آنذاك وظيفة رئيس المسجلين في انكلترا وويلز، وفيه تم تصنيف جميع المهن إلى خمسة مجموعات (خمسة طبقات اجتماعية). وتقسيم الطبقة الاجتماعية الثالثة إلى مجموعات العمل اليدوي والعمل غير اليدوي:

- I. مهن حرفية
- II. مهن متوسطة
- IIN. مهن غير يدوية متقنة
- IIM. مهن يدوية متقنة
- IV. مهن متقنة جزئياً
- V. مهن غير متقنة.

وقد أثبت هذا التصنيف أنه ذو قيمة وبائية كبيرة، فالطبقة الاجتماعية تعد من العوامل التي تنبئ بالأوضاع الصحية بشكل موثوق وثابت. وهناك محاولات متعددة لتطوير تصنيف أكثر دقة، فهناك مثلاً سلم هوليفزهيد الذي يستلزم جمع معلومات أكثر تنصيلاً حول الثقافة وحول الدخل وحول المهنة، ويحتاج للمزيد من الوقت، ورغم ذلك فإنه يبدو غير مكتمل ويستلزم تحليلاً أكثر تكلفة مما يستلزمه تصنيف رئيس المسجلين. وفي البلدان النامية حيث يأتي تصنيف 90% من السكان تحت صنف الفلاحين أو العمال فقد ظهرت أنواع أخرى من التصنيفات. إن المظاهر الاجتماعية والمواقف والقيم السائدة مثل النظر باحترام عميق لمن حصل على درجة متقدمة من التعليم تعد جزءاً لا يتجزأ من الوضع الاقتصادي الاجتماعي أو من الحالة الاجتماعية. وقد يكون الموقف تجاه الصحة جزءاً من مجموعة القيم، وقد يفسر ذلك جزءاً من الاختلاف الملاحظ في الحالة الصحية بين الطبقات الاجتماعية.

socioeconomic status (SES)**الحالة الاجتماعية الاقتصادية**

مصطلح يصف الموضع الذي يكون عليه الشخص في المجتمع، ويمكن التعبير عنه بشكل سلم نظامي *ordinal scale* أو اعتيادي باستخدام بعض المعايير مثل الدخل ومستوى التحصيل العلمي قيمة المسكن وغير ذلك.

software

برمجيات

انظر الحاسوب computer

sojourn time

وقت مقيم

(من المرادفات دور إمكانية الكشف قبل السريرية (detectable preclinical period) الفترة الواقعة بين إمكانية الكشف لحالة ما عند إجراء التحري وبين الاستعلان (التجلي) السريري، وهي الفترة التي تكون فيها الحالة ممكنة لم تشخص بعد⁽¹⁾).

¹ Alexander F. Estimation of sojourn time distributions and false negative rates in screening programmes which use two modalities. Stat Med 1989; 8:743-755.

soundex code

رأموز صوتي

متتالية من الحروف التي تستخدم لتسجيل الأسماء وفق ترتيب، ولاسيما في الربط التسجلات.

source of infection

مصدر العدوى

التحخص أو الحيوان أو النسي أو المادة التي يمر منها العامل المسبب للعدوى إلى المضيف (البري أو العائل). وينبغي تمييز مصدر العدوى بوضوح عن مصدر التلوث، مثل انكباب خزان مادة ملوثة بمادة تسبب العدوى في مصادر المياه أو وجود طبخ

مصاب بالعدوى يلوث الطعام (انظر مستودع العدوى)⁽¹⁾.

¹ Form Benenson As, ed. Control of Communicable Disease in Man, 15th ed. Washington DC: American Public Health Association, 1990

spearman's rank correlation

ارتباط من رتبة سبيرمان

انظر معامل الارتباط

correlation coefficient

specification

تعيين

1- عملية انتقاء شكل وظيفي أو نموذج لعلاقات ما بقصد تحليلها في إحدى الدراسات.

2- عملية إنتقاء متغيرات بقصد إدراجها في التحليل حول تأثير ما أو ترابط. وتقود هذه العملية إلى التعرف على المتغيرات الملطفة (الوسيط) moderator variables والمتغيرات المحدثة للالتباس confounding variables

انظر أيضاً تحديد الطبقات stratification

specificity (of a test)

نوعية (الاختبار)

انظر الحساسية والنوعية

sensitivity and specificity

spectrum of disease

طَيِّفُ الْمَرَضِ

المجال الكامل لتظاهرات مرض ما. وهو مصطلح غامض قد يراد به مجموع الحالات لمرض ما، بدءاً من الخفيفة وتحت السريرية منها وحتى الصاعقة والتفاقمة، وقد يراد به القصة السريرية (التاريخ) الطبيعي لمرض ما منذ بدايته وحتى الشفاء منه.

spell of sickness

نُوبَةٌ سَقْمٌ

نوبة لمرض محددة بدايته ونهايته بشكل واضح. وقد يستخدم هذا المصطلح في رصد أو في ترمص المرض. وتعرف نوبة المرض بأنها فترة غياب الشخص عن عمله أو التلميذ عن مدرسته.

spleen rate

المُعَدَّلُ الطَّحَالِيّ

مصطلح يستخدم في وبائيات الملاريا لتحديد مدى تواتر ضخامات الطحال التي أمكن كشفها في دراسة تقصي لجمهرة ما تنتشر بين أفرادها الإصابة بالملاريا. وهو تليخيص شدة توطن الملاريا إذا أخذ ضمن تصنيف الطحال لها كيث.

sporadic

فُرَادِيّ

ما يحدث بشكل غير منتظم، وغير مرتب، ويتكرر من وقت لآخر، وفي غالب الأحيان بشكل نادر، مثل بعض حالات الأمراض المعدية.

spot map

خَرِيْطَةٌ مُنْقَطَةٌ

خريطة لموقع جغرافي تظهر فيها مجموعات من السكان ذوي الصفات الخاصة، مثل حالات المرض بين المسنين الذين يعيشون بمفردهم. إن إعداد الخرائط المنقطة عمل شائع عند تقصي فاشية محلية لمرض ما. وتعتمد الاستنتاجات المبينة على هذه الخرائط على افتراض أن السكان المعرضين لخطر الإصابة بالمرض موزعون بشكل متساوٍ إلى حد ما على كامل المنطقة، أو أن هناك قدرًا ضئيلاً من عدم التجانس يمكن أن يؤخذ بالاعتبار عند تفسير المعلومات المأخوذة من الخرائط. وقد تستخدم بعض التعديلات للإشارة إلى الحالات العديدة المشاهدة في موقع واحد على شكل سلسلة من القضبان الأفقية القصيرة، كما فعل جون سنو عند وضعه لعلامات على المناطق التي عانت من وباء الكوليرا في لندن عام 1849، وقد استخدمت هذه الطريقة بعد ذلك من قبل عدد لا يحصى من العاملين في وبائيات الميدانية.

spread sheet

صَفْحَةٌ مَدْرُودَةٌ

شبكة من الأعمدة والأسطر في البرامج الحاسوبية يمكن إدخال الأعداد فيها على الشاشة، ثم اختزانها، ومعالجتها بشكل منهجي وتعديلها.

standard error**حَطًا مَعْيَارِيًّا**

الانحراف المعياري عن القيمة المقدرة.

standard population**الْجَمَهْرَةُ الْمَعْيَارِيَّةُ**

جمهرة عرف عنها وبشكل دقيق التركيب العمري والجنسي نتيجة لإجراء تعداد سابق أو نتيجة لوسائل تتسم بالعشوائية مثل الجمهرة المتخيلة، والمليون المعياري - stan-dard million الذي يكون فيه التركيب العمري والجنسي عشوائياً. تستخدم الجمهرة المعيارية كمجموعة مقارنة أو موازنة في الإجراءات الاكتوارية (إجراءات حسابات الضمان) بقصد تقييس معدلات الوفيات.

standardization**تَقْيِيسٌ؛ تَعْيِيرٌ**

مجموعة من التقنيات التي تستخدم لإزالة التأثيرات الناجمة عن الفروق في العمر أو في المتغيرات المحدثة للالتباس عند موازنة أو مقارنة جمهرتين أو أكثر. وتستخدم الطريقة الشائعة تعيين المتوسط للمعدلات النوعية للعمر أو الجنس أو لبعض المتغيرات الأخرى المولدة للالتباس وبشكل موزون وفقاً لبعض التوزعات المحددة لتلك المتغيرات. وهناك طريقتان رئيسيتان، هما:

الطريقة المباشرة: يؤخذ متوسط المعدلات النوعية لدراسة الجمهرة إذ يوزن وفقاً لتوزيع جمهرة معيارية معينة. ويمثل المعدل المقيس بشكل مباشر القيسة التي ستكون عليها

المعدل الخام لدى دراسة الجمهرة، وذلك بافتراض أن لتلك الجمهرة نفس مواصفات الجمهرة المعيارية فيما يتعلق بالمتغير أو بالمتغيرات التي أجري التعديل أو التعبير من أجلها.

الطريقة غير المباشرة: وتستخدم هذه الطريقة لموازنة أو مقارنة الجماهر المدروسة التي تتصف بأن المعدلات النوعية غير مستقرة إحصائياً أو غير معروفة. وذلك بأخذ متوسط المعدلات النوعية في الجمهرة المعيارية ويوزن وفقاً لتوزيع الجمهرة المدروسة. إن نسبة المعدل الخام الخاص بالجمهرة المدروسة إلى المعدل الموزون الذي حسب سابقاً هو نسبة المراضة (أو الوفيات) المقيسة *standardized mortality ratio*، أو *SMR* إن المعدل المعير بشكل غير مباشر يكون نتيجة لحاصل ضرب نسبة المراضة المعيارية والمعدل الخام للجمهرة المعيارية.

standardized incidence ratio**نِسْبَةُ الْوُقُوعِ الْمَعْيَرَةِ**

النسبة بين عدد وقوعات حالات مرض ما ضمن الجمهرة المدروسة وبين عدد وقوعات الحالات التي كان من المتوقع حدوثها فيما لو كان للجمهرة المدروسة نفس معدل الوقوع الذي للجمهرة المعيارية أو للجمهرة الأخرى ذات معدل وقوع معروف. ويعبر عن هذا النسبة بشكل نسبة مئوية.

standardized mortality ratio (SMR)**نِسْبَةُ الْوَفَايَاتِ الْمَعْيَرَةِ**

النسبة بين عدد الوفيات الملاحظة في المجموعة المدروسة أو في الجمهرة المدروسة وبين العدد الذي كان من المتوقع الحصول

عليه فيما لو كان للجmhرة المدروسة نفس المعدلات النوعية الخاصة بالجmhرة المعيارية، ثم الضرب بعد ذلك على 100.

standardized rate ratio (SRR)

نسبة المعدل المقيس

نسبة معدل يكون فيه الصورة (البسط) والمقام (المخرج) معدلات تم تعييرهما إلى نفس توزع الجmhرة المعيارية.

standard metropolitan statistical area

مساحة إحصائية عاصمة معيارية

نتيجة للتفاعلات المتبادلة بين المدينة وما يحيط بها من مناطق، كان لا بد من تحديد وحدة تضم مجموع تلك المناطق والعاصمة تؤخذ كأساس للتوصيف الإحصائي. وقد أدخل هذا المصطلح في الولايات المتحدة لتحقيق هذه الغرض، ولتوصيف المنطقة التي تحقق هذا المصطلح لا بد من تلبية المعايير المتعلقة بكل من حجم المدينة، ومدى تكامل أو اندماج المدينة وماحط بها من أرياف من الناحية الاقتصادية والاجتماعية، والحد الأدنى من الكثافة السكانية والحد الأدنى من نسبة القوة العاملة في الأعمال غير الزراعية.

stationary population

جمهرة ثابتة

جمهرة مستقرة يكون فيها معدل النمو معادلاً للصفر مع أعداد ثابتة لكل من الولادات والوفيات

statistics

الإحصاء

علم أوفن جمع وتلخيص وتحليل المعطيات أو البيانات التي تخضع لاختلافات عشوائية. ويطلق هذا المصطلح أيضاً على المعطيات أو البيانات نفسها، وعلى تلخيص هذه المعطيات أو البيانات. وقد وضعت المصطلحات الإحصائية من قبل كل من كندال وبكلاند⁽¹⁾.

¹ Kendall MG, Buckland WR. A Dictionary of Statistical Terms, 4th ed. London: Longman, 1982.

statistical error

خطأ إحصائي

انظر خطأ error

statistical inference

استنتاج إحصائي

انظر الاستنتاج inference

statistical model

طراز إحصائي

انظر طراز رياضي

mathematical model

statistical significance

اعتدال إحصائي

طرق إحصائية تجعل من الممكن تقدير احتمالات الترابط الملاحظ أو الترابط في درجاته القصوى بين المتغيرات المستقلة والمتغيرات التابعة، وذلك ضمن نظرية البطلان (الاختبار). ومن التقدير الحاصل،

يمكن معرفة الاعتداد الإحصائي بالنسبة لعينة معروفة الحجم. ومن المعتاد أن يطلق على مستوى الاعتداد الإحصائي قيمة p (value p).

statistical test

اختبار إحصائي

إجراء يراد منه تحديد فيما إذا كان من الواجب رفض أو قبول نظرية ما تدور حول توزيع واحد أو أكثر من الجماهير أو واحد أو أكثر من المتغيرات. قد تكون الاختبارات الإحصائية مشابهة *Parametric* أو غير متشابهة *nonparametric*

stem-and-leaf display

العرض بطريقة الجذع والأوراق

طريقة لعرض الأرقام على شكل مخطط بياني أو منسج *histogram*، وذلك بعرض مضاعفات العدد 10 على طول "الجذع" وعرض الأعداد الصحيحة لتشكيل (أوراق) إلى جانب الجذع. طرر هذه الطريقة. ج تركي.

ففي هذا المثال يعتبر الرقمان الأولان من كل معطاة بمثابة جذع؛ أما الرقم الثالث فيعد بمثابة ورقة فمثلاً بالنسبة للرقمين

264 و 265 نعتبر الرقم 26 بمثابة جذع فيما نعتبر كل من 4 أو 5 من الأوراق، ولما كان المزيد من التقسيم للجذوع يؤدي لشكل توزيعي أكثر تفصيلاً، فإن كل جذع يمثل مدى يعادل 20 رقماً، وهكذا فإن الجذع 26 يمثل أي رقم محصور بين 260، 279 ومن هنا كان الرقم 270 يمثل ضمن الجذع 26 وتكون الورقة (0).

1987: 226, 307, 350, 236, 222, 258, 197, 167, 138, 108, 191, 190, 201
1988: 216, 238, 331, 270, 265, 156, 164, 142, 112, 111, 153, 138, 159
1989: 145, 306, 314, 264, 222, 195, 155, 149, 102, 117, 174, 158, 159

Stem	Leaf
34	0
32	1
30	674
28	
26	450
24	8
22	22668
20	16
18	0157
16	474
14	259356899
12	88
10	28127

عرض لمجسج حالات المدى بالمكورات السحابة خلال فترة 4 أسابيع بواسطة الجذع والورق. الولايات المتحدة 1989-1987

from Teutsch and Churchill, op. cit. with permission

stereogram

مخطط مجسم

(من المرادف مخطط متساوي الأبعاد *isometric*) لوحة أو مخطط يعرض أكثر من متغيرين بشكل يبدو للعين المجردة ثلاثي الأبعاد.

stochastic process

عملية عشوائية

عملية تتضمن بعض عناصر العشوائية.

stopping rules

قَوَاعِدُ التَّوَقُّفِ

مصطلح يرد في التجارب العشوائية المنضبطة بالشواهد وبالتجارب الأخرى ذات المنهجية المختلفة، ويشير إلى قواعد توضع في وقت سابق على بدء التجربة لتحديد الحالات أو المعايير التي ينبغي إيقاف التجربة وفقها. وعلى سبيل المثال، في التجارب العشوائية المنضبطة بالشواهد، يعد الإثبات غير القابل للجدل على تفوق نظام ما على نظام آخر سبباً واضحاً لإنهاء التجربة، ومن الحالات الأقل شيوعاً والتي توجب إيقاف التجربة إثبات أن نظاماً ما يؤدي إلى الإضرار بالمشاركين بالتجربة. إن القاعدة ينبغي أن تؤسس على اختبارات إحصائية ملائمة للتأكد من أن النتائج الملاحظة بشكل يعتمد على الخبرة ليست وليدة المصادفة.

strategy

استراتيجية

- 1- في نظرية اللعب: دالة رياضية
- 2- مجموعة من المقاييس الأساسية (الوقائية أو العلاجية) التي يعتقد أنها تضبط مشكلة صحية ما.

stratification

تَطَبُّقٌ، تَقْسِيمٌ إِلَى طَبَقَاتٍ

عملية تقسيم عينة إلى عينات جزئية متعددة وفقاً لمعايير معينة مثل المجموعات العمرية أو الوضع الاجتماعي الاقتصادي أو ما ينتج عن ذلك التقسيم. إن تقسيم عملية تحليل النتائج إلى طبقات قد تضبط أو تحد من تأثيرات المتغيرات المحدثة للالتباس، فعلى سبيل المثال من المعروف أن سرطان الرئة

يترافق مع التدخين، ولفحص الترابط المحتمل بين تلوث الجو في المدن وبين سرطان الرئة وعلاقة ذلك بمكافحة التدخين، يمكن تقسيم المجموعة إلى طبقات وفقاً لموقفها تجاه التدخين، وعندها يمكن تقييم الترابط بين تلوث الهواء والسرطان بشكل منفصل في كل طبقة على حدة. إن التقسيم إلى طبقات لا يقتصر على الحد من التأثيرات المحدثة للالتباس، بل يتعدى ذلك إلى كونه أحد طرق كشف التأثيرات المعدلة. ففي مثالنا هذا، إن تقسيم المجموعة إلى طبقات يجعل بالإمكان فحص تأثير الدخان على الترابط بين تلوث الجو وبين سرطان الرئة.

stratified randomization

تعشيبية وفق طبقات

(من المرادفات: تَعَشِيَّةٌ مُحَصَّرَةٌ blocked)

randomization عملية أخذ عينات بشكل عشوائي تتم بتحديد الأفراد بشكل عشوائي، وهذا ما يؤدي إلى حالة وسط بين التخصيص بشكل أزواج وبين التخصيص العشوائي البسيط

structured abstract

مُلَخَّصٌ مُهَيَّكَلٌ

وصف مختصر لدراسة ما، يقصد منه عرض ترتيب منطقي لتحقيق التواصل العلمي، يبدأ التابع النموذجي بالأغراض ثم التصميم، ثم الأوضاع ثم المواد المدروسة ثم النتيجة العامة، ثم المقاييس، ثم النتائج وأخيراً الاستنتاجات. وقد بنى هذا النمط من الخلاصة بعض المجالات في

الوبائيات، وبقي بعضها الآخر لا يشترط مثل هذا الملخص انظر أيضاً.

¹ Ad hoc Working Group for Critical Appraisal of the Medical Literature. *Ann Intern Med* 1987; 106:598-604.

study base

أساس الدراسة

الأشخاص (أو الأشخاص والزمن) الذي تلاحظ النتيجة المطلوبة ضمنه. ففي دراسات الحالات والشواهد، ميز ميتتين *Miettinen* بين الأسس الأولية والأسس الثانوية. ففي الأساس الأولي تعرف خبرات الجmhرة بالزمن وبالمكان، بينما في الأساس الثانوي تعرف الحالات قبل أساس الدراسة أو قبل تحديده.

¹ Miettinen OS. *Theoretical Epidemiology*. New York: New York: Wiley, 1985.

study design

تصميم الدراسة

انظر تصميم البحوث *research design*

subclinical disease

مرض تحت سريري

انظر *disease, subclinical*

summative rating

قياس جمعي

سلم قياس مبني على قياسات لعناصر سبق أن قيت بشكل إفرادي، بحيث أنها تتملك بشكل ترتيب بإحدى الصفات الدفينة.

مجموع الأحراز أو النقاط التي يستحقها أحد عناصر الدراسة بعد تقريبها بشكل خطي بإحدى الصفات.

superinfection

عدوى مُضافة

عدوى جديدة لدى ثوي لايزال يعاني من الإصابة بعدوى طفيلية ناجمة عن طفيلي من نفس النوع. وهذا المصطلح يستخدم بشكل رئيسي في وبائيات الملاريا.

surveillance

ترصد

تحليل مستمر، وتفسير مستمر، وارتجاع للمعلومات المجموعة بشكل مستمر وبشكل منهجي أو نظامي، وذلك باستخدام طرق متميزة بسهولة تطبيقها وتفردتها وسرعتها أكثر من تميزها بدقتها وكمالها⁽¹⁾ وبملاحظة النزاعات التي تظهر مع مرور الوقت، أو في مكان ما، أو لدى أشخاص معينين، فإن التغييرات الناتجة يمكن مراقبتها أو توقعها، كما أن إتخاذ الإجراءات الملائمة يمكن أن يتم، ويشمل ذلك إجراءات التقصي أو المكافحة، وقد تكون مصادر المعطيات متعلقة بشكل مباشر مع البلاغات الخاصة بمعدلات المراضة والوفيات، أو بالعوامل التي تؤثر على المرض مباشرة، لذا فإن الترصد قد يشمل:

- 1- بلاغات معدلات المراضة والوفيات وهي مبنية على شهادات الوفيات وسجلات المستشفيات والعيادات العامة الحافرة أو الإبلاغ المباشر.
- 2- التشخيص المختبري.

- 3- بلاغات عن الفاشيات
- 4- استخدام اللقاحات، وماتودي إليه من تأثيرات جانبية ومن فائدة.
- 5- سجلات الغياب عن العمل.
- 6- محددات المرض مثل التبدلات البيولوجية في العوامل الممرضة وفي العوامل الناقلة وفي المستودعات.
- 7- الاستعداد للمرض مثل الاختبارات الجلدية أو الترصد السيرولوجي (كما في بنوك الدم)

¹ Eylenbosch WJ, Noah ND, eds. *Surveillance in Health and Disease*. Oxford, England: Oxford University Press, 1998.

surveillance of disease

تَرَصُّدُ المَرَضِ

التفحص المستمر لجميع جوانب وقرع وانتشار المرض، مما يتعلق بالمكافحة الفعالة بشكل وثيق. ونورد فيما يلي الجمع والتقييم المنهجي:

- 1- البلاغات الخاصة بالمراسة وبالوفيات.
- 2- البلاغات الخاصة بالتقصيات الميدانية للأوبئة وللحالات الفردية.
- 3- استفراد واستعراف العوامل المسببة للعدوى بواسطة المختبرات.
- 4- المعطيات المتعلقة بتوافر واستعمال اللقاحات والذوقانات والغلوبولينات المناعية ومبيدات الحشرات والمواد الأخرى المستعملة في مكافحة وتأثيراتها غير المرغوبة.
- 5- معلومات تتعلق بمستويات المناعة في قطاعات من الجماهر أو من السكان.

- 6- معطيات وبائية أخرى متعلقة بذلك. وينبغي إعداد تقرير يلخص هذه المعطيات وتوزيعه على كل الأشخاص المتعاونين وكل من يحتاج لمعرفة نتائج فعاليات الترصد. وتنطبق هذه الإجراءات على جميع المستويات الخاصة للقانون الخاص بالصحة العمومية، بدءاً من المستويات الوطنية وحتى المستويات الدولية. إن الترصد السيرولوجي (المصلي) يتضمن أنواعاً من الأمراض المعدية الحالية والسابقة معتمداً على اختبارات سيرولوجية (مصلية)⁽¹⁾ انظر أيضاً الوبائيات

السيرولوجية *seroepidemiology*

¹ Benenson As, ed. *Control of Communicable Disease in Man*. 15th ed. Washington DC: American Public Health Association, 1990.

survey

مَسْحٌ

أحد أشكال التقصي، يتم خلاله جمع المعلومات بشكل منهجي ولكن دون استخدام الطريقة التجريبية. ويمكن إجراء مسح للجmhرة عن طريق السؤال المباشر (وجهاً لوجه)، أو عن طريق إكمال الاستبيانات المعدة خصيصاً لذلك، أو عن طريق الهاتف، أو عن طريق البريد أو عن طرق أخرى. ولكل طريقة من هذه الطرق مزاياها ومساوئها، فعلى سبيل المثال قد تكون طريقة السؤال المباشر (وجهاً لوجه) أفضل من طريقة إكمال الاستبيانات لجمع المعلومات المتعلقة بالمواقف والمشاعر، إلا إن تكلفتها ستكون أكبر. إن السجلات الطبية وغير الطبية قد تكون متاحة ولكنها قد لا تمثل عينة ممثلة للجmhرة، إن

المعلومات التي تحصل عليها نتيجة المسح تكون عادة معقدة لدرجة تتطلب التنقيح (للوصول إلى الدقة والكمال..). وإلى الترميز أو إلى تثقيف البطاقات، وأصبحت هذه الخطوات اليوم تجرى بالحاسوب. إن قابلية هذه النتائج للتعميم تعتمد على مدى تمثيل الجُمهرة التي تم إجراء المسح عليها. إن مصطلح المسح قد يستخدم في بعض الأحيان ليشار به بشكل نوعي إلى المسح الميداني *field survey*

survey instrument

أداة المسح

ما يستخدمه الباحث عند القيام بدراسة مسح، مثل مخطط الزيارة أو المقابلة، الاستبيان، مخطط نتائج الفحص الطبي، وغير ذلك.

survival analysis

تحليل البقاء

صنف من الإجراءات الإحصائية لتقدير دالة البقاء *survival function* وللحصول على استنتاجات حول تأثيرات المعالجة على دالة البقاء، وعلى العوامل المحددة للمآل (الإنذار) *prognosis* أو التعرض، أو العوامل والمتغيرات الأخرى التي تشارك في الحدوث.

survival curve

منحنى البقاء

منحنى يبدأ في النسبة المئوية 100% من الجُمهرة ليوضح النسبة المئوية من السكان الذين بقوا على قيد الحياة في فترات زمنية متعاقبة طيلة توافر المعلومات حولهم. وقد

لا يقتصر هذا المصطلح على البقاء بمفهومه الضيق، بل يمتد ليشمل الخلو من المرض أو من الاختلاطات، أو عدم الوصول إلى النقطة النهائية للمرض.

survival function

دالة البقاء

من المرادفات لها: توزيع البقاء (*survival distribution* إحدى الدالات الزمنية يعبر عنها بالرمز $S(t)$ ، وهي تبدأ بمجموعة سكانية أو جُمهرة معافاة الأفراد بنسبة 100% في ذلك الوقت. وتعبّر عن النسبة المتوية لأفراد تلك الجُمهرة ممن بقي متمتعاً بالعافية في فترات زمنية تالية. وقد يطبق هذا المصطلح على أي حدث متميز مثل وقوع المرض أو نكس المرض أو الموت أو الشفاء بعد بدء المرض (وفي هذا الحالة يعتبر أن الجُمهرة هم من المرضى بنسبة 100%، فيما ينصرف معنى البقاء إلى الأفراد الذين يقعون على مرضهم ولا يتعافون).

survival rate

معدل البقاء

(من المرادفات: المعدل التراكمي للبقاء *cumulative survival rate*) نسبة من يبقى على قيد الحياة في مجموعة ما، مثل المرضى الذين تمت دراستهم ومتابعتهم عبر فترة زمنية ما. وهي نسبة الأشخاص ضمن مجموعة ما الذين يكونون على قيد الحياة في بداية الفترة الزمنية (التي قد تحدد بـ 5 سنوات مثلاً) والذين يقعون على قيد الحياة حتى نهاية الفترة. وتعادل هذه النسبة 1 مطروحاً منه المعدل التراكمي للسوفيات

cumulative death rate ويمكن دراستها بطرق جارية، أو عبر جداول مجريات للحياة للآتراب.

survival ratio

نسبة البقاء

احتمال البقاء على قيد الحياة بين عمر وآخر وإذا حسبت بالنسبة لمجموعة عمرية، فإن هذه النسب تتماشى مع النسب الخاصة بالأشخاص وبسنوات العمر ذات الفعالية الوظيفية والتي توجد في جدول مجريات الحياة.

survivorship study

دراسة البقاء

استخدام جدول مجريات حياة الأتراب *cohort life table* للحصول على احتمال حدوث حدث ما، مثل الموت، في فترات زمنية متعاقبة بعد وضع الشخص، أو على العكس من ذلك، استخدام تلك الجداول للحصول على احتمال البقاء على قيد الحياة في كل فترة من الفترات الزمنية المتعاقبة. إن حاصل ضرب هذه الاحتمالات الخاصة بكل فترة زمنية بمجموع الأحياء من الناس الذين كانوا موجودين في بداية الفترة الزمنية يؤدي إلى احتمال تراكبي للبقاء لفترة زمنية متكاملة هي فترة الدراسة.

susceptible variable

متغير مستعد

أحد المتغيرات الذي قد يكون مصدراً للالتباس لكونه متغيراً تالياً وليس سابقاً لمتغير آخر هو محور الدراسة. قد يكون هذا المتغير من المتغيرات المتداخلة وقد لا يكون.

symbiosis

تعايش

التصاحب البيولوجي لنوعين أو أكثر بشكل يتم فيه تبادل المنافع.

symmetrical relationship

علاقة متناظرة

ترابط بين متغيرات ليس لها اتجاه. ولهذا الترابط ضروب يمكن تمييز مايلي من بينها:

1- تبعية متبادلة من الناحية الوظيفية، حيث لا يمكن أن يوجد متغير مابدون وجود غيره من المتغيرات، فمثلاً يعد الانتشار *prevalence* من الدالات المتعلقة بكل من الوقوع *incidence* والفترة الزمنية *duration*.

2- معقد مشترك؛ تحدث فيه التغيرات مجتمعة دون أن يعتمد بعضها على بعضها الآخر، مثل اجتماع الحدوث *occurrence* مع تلوث الهواء والفقر والشروط السكنية السيئة والازدحام.

3- مؤشرات تبادلية تتعلق بكيان واحد، مثل المضادات الحيوية للمكروبات مع سوابق (أو تاريخ) للإصابة بعدوى سينية ناجمة عن تلك المكروبات.

4- تأثير ناجم عن سبب مشترك مثل التبدلات السريرية (الإكلينيكية) والكيميائية الحيوية في التهاب الكبد

انظر أيضاً — أ الترابط المتناظر *association, symmetrical*

syndrome

متلازمة

معدد أو مجموعة من الأعراض التي تكون فيه الأعراض والعلامات متصاحبة أو متلازمة في غالب الأحيان بتواتر يزيد عما تتوقعه احتمالات المصادفة، إذا افترض أن هذه الأعراض أو العلامات مستقلة عن بعضها البعض.

synergism, synergy

تآزر

1- الحالة التي تتسم بأن حصلة تضافر تأثير عاملين أو أكثر تكون أكبر من مجموع تأثيرهما منفردين.

2- في الإحصاء الحيوي؛ يقال عن عاملين أنهما يؤثران بشكل تآزري، إذا أصيب الأشخاص بالمرض إثر تعرضهم لعاملين معاً في وقت واحد، وإذا لم يصابوا به إذا تعرضوا لعامل واحد منهما لوحده دون الآخر. والمصطلح المضاد للتآزر هو التضاد *antagonism*، والذي يقال بوجوده عندما يصاب الأفراد المعرضون لأحد العوامل فقط بالمرض، ولا يصابون بذلك المرض عند تعرضهم للعوامل مجتمعة.

يلاحظ أنه وفقاً لهذه التعريف فإن العاملين قد يسلكان مسلكاً تآزرياً في بعض الأشخاص ومسلكاً تضادياً لدى آخرين.

systematic error

خطأ منهجي

انظر التحيز *bias*.

systems analysis

تحليل النظام؛ تحليل النظم

يستخدم هذا المصطلح للتعبير عن ثلاثة معانٍ متشابهة:

1- فحص العناصر المختلفة في مجموعة ما للتأكد من أن الحل المقترح لمشكلة ما سيناسب تلك المجموعة، وبالتالي سيؤدي إلى تحسن عام في تلك المجموعة.

2- تحليل نشاط أو فعالية ما لتعيين ما هو مطلوب من النظام بدقة، وكيفية إنجاز ذلك على أكمل وجه، وماهي الطرق التي يمكن للحاسوب أن يكون مفيداً من خلالها.

3- يشير مصطلح تحليل النظم إلى أي تحليل رسمي يقصد منه وضع مقترحات حول مسار العمل، وذلك بالتفحص المنهجي للنظم للأعراض المتوخاة وللتكاليف والكفاءة وللأخطار الناجمة عن السياسات البديلة أو الاستراتيجيات البديلة وتصميم نظم إضافية عندما تتطلب الحاجة ذلك. وهو منهج أو وسيلة للنظر في المشاكل المعقدة المطلوب التأكد منها. ولكنها إلى الآن لاتعد طريقة مستقلة.

T

target

هَدَف

النتيجة المتوخاة أو المأمول وقوعها يعبر عنها بشكل صريح؛ فمثلاً يقال أن برنامج تعزيز الصحة الذي يطلب إنجازه في وقت معين يهدف إلى: إنقاص الحمل غير المخطط لها أو غير المرغوب بها، إنقاص معدلات المدخنين بين المراهقين، تعزيز سنوات العمر المصححة وفقاً للتوعية. ويعبر عن الهدف عادة بتعبير كمية.

target population

جَمَهْرَةٌ مُسْتَهْدَفَةٌ

1- مجموعة الأشخاص أو العناصر أو القياسات التي نرغب في الحصول على استنتاج حولها. وقد يستعمل هذا المصطلح في بعض الأحيان ليشير إلى الجمهرة التي أخذت منها العينة، وفي أحياناً أخرى للإشارة إلى أي جمهرة مرجعية يكون من المطلوب الحصول على استنتاجات منها.

2- مجموعة الأشخاص الذين يجري التخطيط لإجراء تداخل ما لصالحهم أو من أجلهم.

taxon

أَصْنَوفَةٌ

(الجمع: أصانيف taxa) مصطلح عام يشير إلى مجموعة أو كيان ما. مثل الأنواع أو الفصائل في التصنيف taxonomy.

taxonomy

تَصْنِيفٌ

تقسيم منهجي أو نظامي في مجموعات ملائمة

taxonomy of disease

تَصْنِيفُ الْأَمْرَاضِ

تقسيم الأمراض بشكل منهجي أو نظامي مرتب إلى فئات ملائمة، على أساس العلاقات المتوطدة بينها، مع إطلاق الأسماء عليها.

انظر أيضاً علم تصنيف الأمراض
nosography nosology

t-distribution, t- test

توزع t ، اختباراً

إن توزع t هو توزع حاصل قسمة مجموعة من المتغيرات العشوائية المستقلة، الصورة (البسط) فيه هو المتحول النظامي المعياري، والمخرج (المقام) فيه هو الجذر التربيعي الموجب لحاصل قسمة خي مربع $chi-square$ للمتعمول التوزيعي $distributed variate$ وعدده الخاص بدرجات الحرية. إن استخدامات الاختبار- t في الإحصاء تتمثل بأنه تحت نظرية (البطلان الاختبار) العدم $null hypothesis$ ، يستخدم التوزع t - لاختبار فيما إذا كان متوسطان يختلفان بشكل واضح ذي أهمية يعتد بها، أو لاختبار التحوف الخطي $linear regression$ أو معاملات الترابط

correlation coefficient. لقد تم تطوير
النوع *t*- والاختبار *t*- من قبل W.S.
Gossett الذي كان يكتب تحت اسم
مستمار وهو (*Student*)، لأن وظيفته كانت
تمنع من النشر باسمه الشخصي.

teleology

مَذَهَبُ الْحِكْمَةِ

اعتقاد فلسفي بأن خلف كل ما هو موجود
في الطبيعة غرض.

teratogen

مَاسِخ

مادة تؤدي لشذوذات في الجنين أو الحمل،
بما تحدثه من اضطراب في الاستتباب عند
الأم الحامل أو بتأثيرها المباشر على الجنين
داخل الرحم.

test of significance

اِحْتِبَارُ الْعَدَدَاتِ

انظر قيمة *P*
الاعتداد الإحصائي
. *statistical significance*

test hypothesis

نظريّة الاختبار

انظر نظرية البطلان (الاعتبار) *null*
. *hypothesis*

theoretical epidemiology

عِلْمُ الْوَبَائِيَّاتِ النَّظَرِيّ

إنشاء نماذج رياضية وإحصائية لتفسير
الجوانب المختلفة لحدوث الأمراض. ففي

بعض الأمراض المعدية، تنشأ هذه النماذج
لتوضيح أو شرح الأسباب التي أدت إلى
حدوث الأوبئة، أو التنبؤ بالسلوك الذي
يسير عليه المرض في مواجهة وسائل
المكافحة المتبعة.

انظر أيضاً طراز *model*.

therapeutic trial

تَجْرِبَةٌ عِلَاجِيَّةٌ

انظر تجربة سريرية (إكلينيكية)
clinical trial

threshold limit value

الْقِيَمَةُ الْحَدِيَّةُ لِلْعَتَبَةِ

انظر معايير السلامة (المأمونية)
safety standard

threshold phenomena

ظَوَاهِرُ الْعَتَبَةِ

أحداث أو تبدلات لا تحدث إلا بعد الوصول
إلى مستوى معين من الصفات المميزة.

time cluster

تَجْمَعُ زَمَانِيّ

انظر التعتُّدُ *clustering*

time-place cluster

تَجْمَعُ زَمَانِيّ مَكَانِيّ

انظر التعتُّدُ *clustering*

tolerance

تَحَمُّلٌ

حالة من التلاؤم تسمح بتناقص التأثيرات الناجمة عن جرعة مُعْصِمة من إحدى المواد.

tort

إِضْرَارٌ

تعبير قانوني يتعلق بالعواقب الضارة الناتجة عن عمل ما، وتطبق مثل هذه القوانين في المحاكم القانونية، ويتم التعويض عن الضرر «إذا ثبت حدوث الخطأ، أو ثبت وجود الضرر». إن «الإضرار بالسُّم» يعد دعوى قضائية تتمحور حول إيداع أن الضرر ناجم عن مادة كيميائية، ويتعين على الاختصاصي بالوبائيات أن يتقدم بشهادته في الدعاوى القانونية الخاصة بالإضرار.

total fertility rate (TFR)

مَعْدَلُ الخِصْبَةِ الكُلِّيِّ

العدد الوسطي للأطفال الذين كانوا (يقدر أنهم) سيولدون من كل امرأة إذا عاش جميع النسوة إلى نهاية سنوات الإنجاب وإذا حملن أطفالاً، وفقاً لمعدلات الخصوبة الخاصة بعمر محدد أو معروف. ويحسب بجمع معدلات الخصوبة الخاصة بعمر معين لجميع الأعمار، وضرب المجموع الناتج بالفترة التي تفضل مجموعتين عمريتين متتاليتين، ونفترض أن يكون معدل الخصوبة الكلي جواباً للسؤال عن العدد الوسطي من الأطفال لدى المرأة.

Townsend score

حَرَزُ (نقاط) تاونزند

منسب للدلالة على الحرمان الاجتماعي، طوره عالم الاجتماع البريطاني بيتر تاونزند (المولود عام 1928). ويستخدم بشكل رئيسي في المملكة المتحدة، وهو مبني على أعداد الأفراد من ذوي النشاط الاقتصادي ولكنهم عاطلون عن العمل، أو السكان الذين لا يمتلكون سيارة، أو السكان في مناطق لا يمتلكونها، أو السكان في مناطق مزدحمة. ويستفيد حرز تاونزند من معطيات التعداد المترافرة، ويمكن أن يستخدم السلطات القضائية مع بعض التعديلات الإدارية. انظر أيضاً: الاكتظاظ overcrowding.

¹ Townsend P, Phillimore P, Beattie A. *Health and Deprivation: Inequality and the North*. London: Groom Helm, 1988.

toxicology

عِلْمُ السُّموم؛ السُموميات

منهج علمي لدراسة الأخطار الفعلية أو المحتملة الناتجة عن التعرض للمواد الكيميائية (من السموم) ولدراسة التأثيرات الضارة لهذه السموم على الكائنات الحية وعلى النظم البيئية، ولدراسة العلاقة بين هذه التأثيرات الضارة وبين التعرض، ولدراسة آليات التأثير، وطرق التشخيص والوقاية ومعالجة حالات التسمُّم (نقلاً عن معجم IUPAC)، ولعلم السموم علاقة متبادلة ووثيقة مع علم الوبائيات تزايد أهميتها بشكل مطرد.

tracer disease method

طَرِيقَةُ الْمَرَضِ الْقَائِفِ

عرفت الحالات القائفة أو المشعرة أو المؤشرة *indicator* من قبل *kessner* بأنها حالات سهلة التشخيص، وشائعة إلى حد ما مثل بعض الأمراض والأوضاع الصحية التي يعتقد أن نتائجها تتأثر بمدى الرعاية الصحية المقدمة، بحيث إذا أخذت هذه الحالات بشكل تراكمي فإنها تعكس سلسلة متكاملة من المرضى ومن المشاكل الصحية التي تواجه في الممارسة الطبية. إن مدى الرعاية المسجلة لهذه الحالات يتماشى مع المناسب المتفق عليها حول قياس جودة الرعاية المقدمة، ولكن ينبغي في البدء إيضاح أن المعايير المتفق عليها تساهم في الوصول إلى النتيجة المفضلة أو المرغوبة.

انظر أيضاً الحَدَثُ الصَّحِّيُّ الخَافِرُ

sentinel health event

¹ Kessner DM, Snow Ck, Singer J. *Assessment of Medical Care for Children* Washington DC: National Academy of Sciences, Institute of Medicine, 1974.

transcription

انْتِسَاخٌ

نسخ أحد طاقمى الدنا *DNA* لتوليد طاقم مكمل من الرنا *RNA*

transmission of infection

انتقال العدوى

انتقال العوامل المسببة للأمراض المعدية أو السارية، ويشمل ذلك أي آلية يستطيع العامل المسبب للعدوى بواسطتها الانتشار من مصدر أو مستودع العدوى إلى شخص

آخر. ويمكن تعريف هذه الآليات على الشكل التالي:

1- الانتقال المباشر *direct transmission*

وهو انتقال مباشر وفوري للعوامل المسببة للعدوى إلى مدخل لدى الإنسان أو الحيوان المستقل للعدوى. وقد يتم ذلك بالتماس المباشر كما في اللمس أو التقبيل أو العض أو الجماع، أو عبر إسقاط مباشر بانتشار القطرات، أو إرذاذ القطرات أثناء السعال والعطاس والبصاق والكلام (وذلك يكون محدوداً بمسافة لاتتعدى المتر الواحد). وقد يتم ذلك أيضاً بتعرض النسيج المستعد للعدوى مباشرة للعامل المسبب للمرض في النربة أو في الفضلات أو في الخضروات المتعفنة مما يؤدي لوجود الكائنات الرمامة *saprophytic* (مثل العدوى الجهازية أو المجموعية بالقطريات)، وقد يتم ذلك بعدوى حيوان مصاب بداء الكلب. وبعد الانتقال بطريق المشيمة *transapental transmission* أحد أشكال الانتقال المباشر للعدوى.

2- الانتقال الغير المباشر

المنقول بسواغ: *vehicle-borne*: هويقصد بالسواغ *vehicle* هنا مادة أو شئ ملوث غير حي، وتسمى أيضاً أداة موصلة للعدوى *fomite* مثل اللعاب والمناديل والملابس الملوثة، والأطعمة، أو أدوات الطعام، والأدوات الجراحية، والملابس (عن طريق التماس غير المباشر) والماء، والمنتجات البيولوجية مثل الدم والمصل والبلازما والنسج والأعضاء، أو أي مادة تعمل كأداة وسيطة ينتقل عبرها العامل المسبب للعدوى أو للدنورل إلى مضيف ثوي

مستعد من مدخل مناسب. وقد يتضاعف العامل المسبب للعدوى أو يتأثر ضمن السواغ قبل أن يتنقل، وقد لا يتضاعف ولا يتطور.

(أ) المتقول بناقل ميكانيكي *vector-borne Mechanical*: ويتضمن ذلك الحمل الميكانيكي السيط بواسطة الحشرات الزاحفة أو الطائرة، عبر ماتحملة من مواد ملوثة في أرجلها أو لوامسها، أو عبر مرور العوامل المسببة للعدوى من خلال السبيل الهضمي، ولا يتضمن الحمل الميكانيكي البسيط تضاعف أو تكاثر أو تطور العامل المسبب للمرض.

(ب) المتقول بناقل بيولوجي: ويتضمن تضاعف (تكاثر عددي) العامل المسبب للعدوى أو تطور دورة أو حلقة الحياة للعامل المسبب للعدوى، أو التضاعف مع التطور معاً ضمن العامل الناقل حتى يستطيع العامل المسبب للعدوى أن يتنقل من الناقل (من المفصليات) بشكله المعدي إلى الإنسان، وهنا لا بد من مرور دور حضانة (خارجية) تلو العدوى قبل أن يصح الناقل (من المفصليات)، معدياً، وقد يمر العامل المسبب للعدوى بإتجاه عمودي إلى الأجيال المتعاقبة (النقل عبر الخلايا الجنسية في المبيض). وهناك النقل عبر الأطوار *transstadial* الذي يعني المرور من أحد أطوار دورة الحياة إلى طور آخر منها، مثل المرور من الحوريه *nymph* إلى البالغة. وقد يتم النقل بواسطة اللعاب أثناء العض أو بواسطة القلس أو إفراز البراز أو المواد الأخرى التي تستطيع النفاذ عبر العضة أو الجرح في المنطقة المرشحة من الجلد بسبب الخدش أو الحك. ومثل هذا النقل يخص الكائنات المصابة بالعدوى من غير الفقاريات ويجب تمييزها عند البحث حول الأغراض

الوبائية عن الحمل البسيط حينما يموم الناقل بدور السواغ. إلا أن المفضليات في كلتا الحالتين تسمى ناقل *vector*.

(ج) المتقول بالهواء نثر ضبوبات المكروبوات إلى المداخل الملائمة عند الشوي وهو السبيل التنفسي عادة. إن الضبوبات المكروبية هي سلقوات لجسيمات تشتمل على مكروبوات معلقة بشكل كامل أو جزئي في الهواء. إن الجزئيات التي تتراوح حجومها بين 5-1 ميكرون تصل بسهولة إلى الأسناخ الرئوية، وقد تنجس فيها، إلا أن معظمها تطرد من الأسناخ ولا ترسب فيها، وقد تبقى معلقة في الهواء لفترة طويلة، وقد يحتفظ بعضها بقدراته على إحداث العدوى وبفوعته هذه *virulence*، فيما يخسر البعض الآخر هذه الفوعة ولا يدخل في الحساب ضبوبات القطيروات والجسيمات الكبيرة التي تميل للاستقرار المباشر (انظر: الانتقال المباشر أعلاه). ويعتبر كل مما يلي من المتقول بالهواء، ويحتر غط النقل لها مباشر.

نوى القطيروات: وهو البقايا أو الشمالات *residuos* التي تنتج من تبخر السائل من القطيروات المنبثثة من نوي مصاب بالعدوى (انظر أعلاه). وقد تصنع نوى القطيروات عن قصد بواسطة أجهزة إرذاذ أو عن غير قصد في المختبرات الباكترولوجية وفي المسالخ، أو في محطات التحليل، أو في غرف التشريح بقصد فتح الجثة (الوصف التشريحي) وقد تبقى معلقة في الهواء لمدة طويلة.

الغبار *dust*: جزئيات صغيرة من حجوم مختلفة تنشأ من التربة (مثل أبواغ الفطريات المنفصلة من التربة الجافة والتي تحملها الرياح أو تشيرها الأعمال الميكانيكية، والملابس والطعام والمواد الملوثة).

	انظر أيضاً
<i>acquaintance network</i>	شبكة المتعارفين
	العدوى المنقولة بالهواء
<i>airborne infection</i>	
<i>carrier</i>	الناقل
	الانتشار بسواع عام
<i>common vehicle spread</i>	
<i>contact</i>	التماس أو المخالطة
<i>contamination</i>	التلوث
<i>droplet nuclei</i>	نوى القطيرات

¹ Benenson AS, ed. Control of Communicable Disease in Man, 15th ed. Washington DC: American Public Health Association, 1990.

transmission parameter

مُتَابِتُ الْإِنْتِقَالِ

في وبائيات الأمراض المعدية؛ النسبة المئوية لمجموع المخالطات (فرص التماس) المحتمل حدوثها بين الحالة المصابة بالمرض المعدى وبين المستعد للإصابة بالمرض المعدى والتي تقود إلى حدوث حالات جديدة من المرض المعدى.

transovarial transmission

الْإِنْتِقَالُ بِطَرِيقِ الْمَيْضِ

عَدْوَى مَنقُولَةٌ بِنَاقِلِ

vector - borne infection

transport host

نَوِي نَاقِلِ

انظر توي نادل *paratenic host*.

trend

نَزَعَةٌ

حركة طويلة المدى وفق سلسلة مرتبة بانتظام مثل سلسلة زمنية. والصفة الأساسية المميّزة في هذه الحركة أنها رغم ما تبدو عليه من عدم الانتظام على المدى القصير أحياناً، فإنها تكون بشكل مستمر ذات منحنى واحد على المدى الطويل. ويستخدم هذا المصطلح من قبيل التوسع للإشارة إلى الترابط الثابت في عينات أو في طبقات متعددة دون أن يكون لهذا الترابط اعتداد إحصائي.

trend line

خَطُّ النَّزَعَةِ

الخط الذي يساير توزع مجموعة من القيم إذا رسمت على مخطط ثنائي المحور بحيث تكون المسائرة على أكمل وجه ممكن.

triage

فَرْزٌ

عملية انتقاء من يتمتع بأولية قصوى للرعاية الصحية أو للمعالجة، أو عندما يكون هناك نقص في الموارد؛ عملية انتقاء من يتفجع من الرعاية الصحية أكثر ما يمكن. وهذا المصطلح مأخوذ من الكلمة الفرنسية *trier* التي تعني الفصل والاختيار أو الانتقاء.

trial

تَجْرِبَةٌ

انظر:

تجربة سريرية (إكلينيكية) *clinical trial*

* trimming *

تَشْدِيب

تشذيب المعطيات *data trimming*

الممارسة التي قد تقود إلى شكل من الخداع *fraud* أو سوء التمثيل *misrepresentation* العلمي، وذلك باستبعاد القياسات أو الملاحظات التي تقع خارج المجال الذي يتوقعه الباحث من التحليل، وتكون خاتمة الاستبعاد مستندة على أن الملاحظات التي تقع خارج ذلك المجال ستؤدي إلى نتائج منحرفة. ولا يسمح بتشذيب المعطيات عند كتابة القواعد الخاصة بخطة البحوث والتي تعين الشروط أو الظروف التي قد يعمل بها في وقت سابق للبدء بالبحث. وعندها لا بد من الحذر وللتصرف لشكل واضح ومعلوم، دون تستر أو غموض.

انظر أيضاً التواثر *outliers*

triple blind

تَعْمِيَة ثلاثية

دراسة لا يطلع فيها أي من العناصر المدروسة والمراقبين ومن يقوم بالتحليل على المواد التي يتلفاها عناصر الدراسة أو التداخلات التي تجري عليهم.

trohoc study

دراسة تروهوك

دراسة حالات وشواهد ومجراة بالطريق الراجع. لقد وضع هذا المصطلح *A. R. Feinstein* بشكل معاكس للأتراب *cohort*، إلا أن استخدامه لم يحظ بموافقة معظم الاختصاصين بالوبائيات.

tuberculosis

السَّلُّ

وفي بعض البلدان يطلق عليه التدرن أو الدرر. وهو مرض قديم منذ العصر الحجري الحديث، ويصيب ما يقدر بـ 1,7 بليون شخص أو ما يعادل ثلث سكان الأرض، ينجم عن العدوى بالمتفطره *Mycobacterium tuberculosis*. وما يستحق الذكر في هذا المعجم أنه يشكل تحدياً متزايداً من الناحية الوبائية. إن اختبار التوبركلين *tuberculin* الجلدي كان يعتبر وسيلة بسيطة ورخيصة للمسح، إلا أنه أصبح اليوم أقل فاعلية في المجموعات السكانية أو الجماهير التي تلتقى أفرادها التطعيم بلقاح *بي سي جي (BCG)*، أو التي بين أفرادها أعداد كبيرة من المصابين بالعوز المناعي أو بعدوى فيروس العوز المناعي البشري (الإيدز).

I Porter J DH, Mc Adam KPWJ. The re-emergence of tuberculosis. *Annu Rev Public Health* 1994; 15: 303-323.

tukyes method

طَرِيقَةُ توكي

انظر وسائل المقارنة المتعددة

multiple comparison techniques

twin study

دِرَاسَةُ التَّوَامِ

أحد طرق اكتشاف السبب الوراثية *genetic etiology* في الأمراض البشرية. إن الأساس البدني للدراسات التوائم كانت التوائم وحيدة الزيجوت *monozygotic*، وهي التوائم التي تتشكل من انقسام بيضة ملقحة واحدة، وتحمل جينات متشابهة، أما

¹ Clin Pharmacol Ther 1981; 30:564-577.

التوائم ثنائية الزيجوت *dizygotic* فهي التوائم التي تشكلت من إخصاب بيضتين مختلفتين بنطفتين مختلفتين، لذا فهي لا تشابه إلا بمقدار ما يشابه أخوان ولدا في فترات متباعدة وفي حمل منفصلة.

two - tail test

اختبارٌ ثنائيُّ الدليل

اختبار للاعتداد الإحصائي، مبني علي افتراض أن المعطيات تتوزع في كلا الاتجاهين النبعثين من نقطة مركزية واحدة.

type I error

حَطَأٌ مِنَ النَّمَطِ الأوَّلِ

انظر الحَطَأَ *error*

type II error

حَطَأٌ مِنَ النَّمَطِ الثاني

انظر الحَطَأَ *error*

“typhoid, Mary”

تيفية ماري

مصطلح يستخدم بشكل غير رسمي للإشارة إلى الأشخاص الذين ينقلون العدوى إلى غيرهم بشكل غير مقصود. ومنشأ المصطلح أن طباحة جواله تدعي *Mary Mallon* كانت حاملة للتيفية في مدينة نيويورك وضواحيها في مستهل القرن العشرين.

U

unbiased estimator

مقدرٌ لامتحيزٌ

مقدرٌ يتمتع بقيمة متوقعة تماثل المتباين *parameter* الذي تم تقديره، وذلك في حجم جميع العينات.

إذا كان مقدر ما يميل لأن يكون غير متحيزٍ عندما يزداد حجم العينة فيشار إليه أنه مقدرٌ غير متحيزٌ بشكل مقارب *asymptotically unbiased*.

underlying cause of death

سببٌ دفينٌ للوفاة

المرض أو الأذى التي بدأت في تحريك سلسلة الأحداث التي قادت إلى الوفاة بشكل مباشر، أو الظروف الخاصة بالحدث أو بالعنف الذي أدى إلى أذى مميتة. انظر شهادة الوفاة *death certificate*.

underreporting

نقصُ الإبلاغ

قصور في استعراف وتعداد جميع الحالات، مما يؤدي إلى نقص عددي في الصورة (السط) في المعدل. انظر أيضاً الخطأ *error*.

universal precautions

احتياطاتٌ شاملة

الإجراءات التي يجب اتباعها عندما يتوقع العاملون الصحيون احتمال العدوى من

مريض قد يثوي في جسمه عوامل ممرضة خطيرة وشديدة السراية. وقد تتضمن الاحتياطات الشاملة عزل المريض في غرفة خاصة، واستخدام القفازات والمئزر والقناع ودرع *perspex* لوقاية العينين مع ارتداء شديد للتأكد من عدم حدوث تماس بين الدم أو سوائل الجسم بين ذلك المريض وبين الجلد أو الأغشية المخاطية للعاملين الصحيين.

انظر أيضاً وخزة الإبرة *needle stick*

universe

جمهرة شاملة

انظر جمهرة *population*.

unobtrusive measures

إجراءاتٌ بدون تطفلٍ

مجموعة من الطرق لتقييم السلوك بدون سؤال الناس فعلياً عن كيفية سلوكهم، وبدون إجراء فحص جسدي لهم بغرض تحديد تأثيرات سلوكهم. فمثلاً يمكن تقييم سلوك تدخين السجائر لدى المجموعات بدراسة مدى مبيع السجائر أو بقياس طول أعقاب السجائر في نفاضات السجائر.

¹ Webb EJ, Campbell DT, Schwartz RD, Sechrest L. *Unobtrusive Measures*. Chicago: Rand McNally. 1966.

utility

فائدة

لهذا المصطلح معناه الخاص في علم الاقتصاد؛ فهو يعني تفضيل أو رغبة نحو حصول نتيجة خاصة. وفي مضممار تحليل القرارات السريرية ونظريات اتخاذ القرارات يشير هذا المصطلح إلى حالة العافية أو اكتساب العافية وليس إلى المرض أو العجز. وتقاس المنفعة بوسائل عديدة، مثل سنوات الحياة المصححة وفقاً للنوعية (*Quality Adjusted life years*) QALY

utility-based units

وحدات مبنية على الفائدة

في سياق الحديث عن سنوات العمر المصححة وفقاً للنوعية يتعلق هذا المصطلح بمستوى العافية لدى المريض مقدراً بسنوات العمر الكلية التي ربحها من جراء تداخل أو إجراء.

vaccination

تطعيم

يستعمل مقابل هذا المصطلح سابقاً وفي بعض البلدان "تلقيح"، وكان هذا المصطلح مشتق من الكلمة اللاتينية *oculus* بمعنى يفرس البرعم في الشجرة أو يطعمها، وبشكل مباشر كان يشير إلى التطعيم باستخدام فيروس الوقس تجاه الجدري، أما الآن فإن هذا المصطلح يستعمل على نطاق واسع ليدل على إجراءات التمنيع تجاه جميع الأمراض المعدية. وقد كان الاستخدام الأصلي مقصوراً على التطعيم ضد الجدري، وكان التطعيم أول طريقة للوقاية من ممرض يميت للإنسان بواسطة التمنيع.

وقد أدخله إدوارد جتر (1749-1823) ووصفه في مقاله الشهير الذي نشره عام: 1798 استقصاء حول سبب وتأثيرات الجدري. وقد قاد اكتشاف جتر بشكل مباشر إلى استئصال الجدري من جميع العالم.

* * *

vaccine

لقاح

مادة بيولوجية مناعية تستخدم للتمنيع الفاعل إثر إدخالها إلى الجسم بشكل كائنات مسببة للعدوى بعد قتلها أو توهينها أو تحويلها مع بقائها حية، أو بشكل ذيفانات لتلك الكائنات المسببة للعدوى. ويستطيع اللقاح تنشيط الاستجابة المناعية لدى الثوي الذي يحتاج لتعزيز مقاومته تجاه العدوى.

لمقد كان مصطلح لقاح في الأصل يطلق علم المصل المأخوذ من بقرة سبق أن أصيبت بفيروس الوقس *vaccinia virus* (جدري البقر، من اللاتينية *vacca* بمعنى بقرة) ولكنها تطلق الآن على جميع العوامل المؤلدة للمناعة.

* * *

vaccine efficacy

كفاءة اللقاح

(من المرادفات: الكفاءة الانتقائية *protective efficacy*) يعرف هذا المصطلح من وجهة نظر رياضية على أنه نسبة الأشخاص في المجموعة الغفل ضمن تجربة لتحري كفاءة اللقاح، ممن لن يصابوا بالمرض إذا تلقوا اللقاح؛ وبالمقابل يعرف على أنه نسبة خفض الحالات بين الأشخاص الملقحين.

* * *

validation

تحقق (من صحة)

عملية الإقرار بأن الطريقة صحيحة.

* * *

validity

صحة

اشتق هذا المصطلح من الكلمة اللاتينية *validus* والتي تعني القوة، ولهذا المصطلح معان متعددة ويغلب أن يرتبط بكلمات أو عبارات مخصصة له.

* * *

validity - measurement

صحة القياس

صحة القياس: تعبير يتعلق بمدى ملائمة المقياس للمادة التي يقيسها. وهنا يمكن تمييز عدد من الضروب مثل صحة البنية، صحة المضمون، صحة المعيار (الصحة الحالية والتنبؤية).

* * *

construct validity

صحة البنية

مدى تماشي القياس مع المفاهيم النظرية (البنى) المتعلقة بالظاهرة المدروسة، فعلى سبيل المثال، ومن اعتبارات نظرية، قد تتغير الظاهرة بتقدم العمر، ولا بد للقياس الذي يتمتع بصحة البنية أن يشير إلى هذا التغير.

* * *

content validity

صحة المضمون

مدى اندراج نتيجة القياس في المدى المسموح به للظاهرة المدروسة. فعلى سبيل المثال، ينبغي أن يأخذ قياس الحالة الصحية الوظيفية بحسابه الحياة اليومية والمهنية والعائلية، والوظائف الاجتماعية.

* * *

criterion validity

صحة المعيار

مدى تناسب القياس مع المعايير الخارجية للظاهرة المدروسة، ويمكن تمييز جانبيين من صحة المعيار.

1 - الصحة المتزامنة concurrent validity:

إرجاع القياس والمعيار إلى نقطة زمنية واحدة. فعلى سبيل المثال إن تفحص

جرح ما للبحث عن دليل لإصابته بالعدوى يكون صحيحاً بالنسبة للفحص الباكترولوجي لعينة أخذت من الجرح في وقت التفحص.

2 - الصحة التنبؤية predictive validity

التعبير عن صحة القياس بمدى قابليته للتنبؤ بالمعيار. فعلى سبيل المثال هناك اختبار الأهلية الأكاديمية academic aptitude test الذي تظهر صحته وفقاً للاداء الاكاديمي الذي يظهر في وقت لاحق.

* * *

validity, study

صحة الدراسة

الدرجة التي يمكن ضمان صحة الاستنتاج المبني على دراسة ما فيها، وبشكل خاص عند تعميمه لحدود تتجاوز العينات التي تمت عليها الدراسة، مع الأخذ بالحسبان الطرق التي تمت الدراسة بها ومدى تمثيل العينات المدروسة لكامل الجمهرة وطبيعة الجمهرة ككل. وهناك ضربان من صحة الدراسة يمكن تمييزهما:

1 - الصحة الداخليّة internal validity

حيث تختار مجموعات المناسب والمقارنات، وتجري تلك المقارنات بطريقة تأخذ بالاعتبار الفروق بينها، وتأثيرها على التغيرات المعتمدة المدروسة، والتي لا يمكن عزوها إلا إلى التأثير النظري الذي تجري دراسته واستقصاؤه، وذلك بغض النظر عن أخطاء الاعتيان (أخذ العينات).

2 - الصحة الخارجيّة external validity

(قابلية التعميم) generalizability: يقال

عن دراسة أنها صالحة للتعميم أو صحيحة إذا أمكنها إعطاء استنتاجات بريئة من التحيز تتعلق بالجمهرة المستهدفة (خارج نطاق عناصر الدراسة) ويكتسب هذا الجانب من الصحة معناه من الجمهرة المستهدفة الخارجية المعينة فقط. فعلى سبيل المثال إن الدراسة المجراة على الذكور البيض قد يمكن تعميمها على جميع الذكور وقد لا يمكن ذلك (فالجمهرة المستهدفة تضم جميع الذكور)، ولكنها غير قابلة للتعميم على الإناث (لأن الجمهرة المستهدفة هنا تضم جميع الناس). إن تقييم قابلية التعميم أقرب إلى كونه محاكمة تناول العناصر المدروسة منه إلى الصحة الداخلية. إن التعريف الوبائي (الإبيديميولوجي) للصحة الداخلية والخارجية لايتماشى بشكل دقيق مع بعض التعاريف المذكورة في الأدبيات في علم الاجتماع. انظر أيضاً التثمين الحرج *critical appraisal* الطب التَّشْبِثِي *evidence-based medicine*

values

قِيَمٌ (المفرد: قيمة)

1- في علم الاجتماع: ماتؤمن به، وما نعتر به في الطريقة التي اخترناها لنعيش وفقها. وتؤثر قيمنا على سلوكنا كأفراد وكمجماعات وكمجتمعات وكيئات ثقافية، وربما كأنواع. ومن هنا كانت القيم من المحددات الهامة للصحة عند الأفراد وعند المجتمعات، إلا أن من الصعب قياس القِيَم بشكل موضوعي

دون درجة من التطفُّل وإقحام قيم الدارس لها.

في الإحصاء: المدى الذي يصل إليه قياس ما.

variable

متغير

أي كمية معرضة للتغير أو الاختلاف، فقد تكون صفة ما، أو ظاهرة ما، أو حدثاً ما، إذا كان من الممكن لأي منها أن يأخذ قيمة متعددة.

variable, antecedent

متغير سابق (متقدم)

متغير يتقدم النتيجة ويأتي قبلها زمنياً من حيث العلاقة بين السبب والنتيجة أو الترابط المدروس.

انظر أيضاً

المتغير التفسيري *explanatory variable*.

المتغير المستقل *independent variable*.

variable, confounding

متغير مُحدِّثٌ للالتباس

انظر الالتباس *confounding*

variable, control

متغير منضبط

متغير مستقل يختلف عن "المتغير السببي النظري *hypothetical causal variable*" إذ قد يكون له تأثير محتمل على المتغير

التابع، ويخضع للضبط أو التحكم بواسطة التحليل.

variable, dependent

متغير تابع

انظر *dependent variable*

variable, distorter

متغير محرف

متغير يحدث للالتباس بما يؤدي إليه من إنقاص أو إسبال قناع أو إحداث معاكسة للدراسة المصاحبة له، الجارية آنذاك.

variable, experimental

انظر متغير مستقل

independent variable

variable, independent

متغير مستقل

انظر *independent variable*

variable, intervening

متغير متداخل

انظر *intervening variable*

variable, manifestational

متغير مظهري

انظر متغير تابع *dependent variable*.

variable, moderator

متغير ملطف

انظر ملطف التأثير *effect modifier*

variable, passenger

متغير عابر

انظر *passenger variable*

variable, uncontrolled

متغير غير منضبط

متغير قد يولد الالتباس لأنه غير خاضع للسيطرة أو التحكم الذي يفرضه التصميم أو التحليل. انظر أيضاً الالتباس *confounding*.

variance

تفاوت

قياس لمدى الاختلاف الذي يظهر عبر مجموعة من الملاحظات. ويعرف التفاوت بمجموع مربعات الانحراف عن المتوسط مقسوماً على عدد درجات الحرية في مجموعة الملاحظات.

variate

متحول

(من المرادفات: متغير عشوائي *random variable*). متغير يمكن أن يفترض له أي قيمة من مجموعة من القيم، ذات احتمالات مسبقة التعيين (تعرف على أنها توزعها).

vector**ناقل**

1 - في وبائيات (إبيديميولوجيا) الأمراض السارية أو المعدية؛ الناقل حشرة أو عامل ينقل العامل الممرض من الفرد المصاب بالعدوى أو من مفرغاته إلى الفرد المستعد أو إلى طعامه أو إلى مايحيط به بشكل مباشر، وقد يمر العامل الممرض عبر دورة تطورية ضمن الناقل وقد لا يمر بها.

2 - في الإحصائيات: مجموعة من الأعداد المرتبة وفقاً لقيم مجموعة أخرى من المتغيرات.

vector-borne infection**عدوى منقولة بالناقل**

تم التعرف على أصناف عديدة من العدوى المنقولة بالنواقل، ولكل منها ملامحه الإبيديميولوجية (الوبائية) التي تتحدد بالتفاعل المتبادل (التأثر) بين العوامل المسببة للعدوى وبين الإنسان الشوي من جهة وبين العوامل الناقلة للعامل المسبب للمرض من جهة أخرى، ولذا فإن العوامل المناخية أو البيئية مثل الاختلافات الفصلية والمناخية تؤثر على النموذج الإبيديميولوجي (الوبائي) نتيجة تأثيرها على العوامل الناقلة للعوامل المسببة للمرض وعلى عادات تلك النواقل.

ويستخدم هذا المصطلح لوصف الملامح النوعية للأمراض المعدية المنقولة بناقل وهي:

الانتقال البيولوجي *biological transmission*: انتشار العامل المسبب للعدوى إلى الشوي إثر لدغ ناقل من المفصليات التي تتغذى بالدم في الملاريا، أو

إثر التلقيح *inoculation* كما في العدوى بالبلهارسيات.

فترة الحضانة الخارجية *extrinsic incubation period*: الوقت اللازم للعامل الناقل للمرض (من المفصليات) بعد اكتساب العدوى لكي يتضاعف العامل المسبب للمرض داخل العامل الناقل للمرض، ولكي يتطور بشكل يكفي لإمكانية انتشار العامل الممرض من الناقل للمرض إلى شوي من الفقاريات.

الإشتاء *hibernation*: آلية قد تفيد العامل الناقل للمرض في البقاء حياً رغم الجو البارد وذلك بالهجوم *becoming dormant*.

العدوى المستترة *inapparent infection*: الاستجابة للعدوى دون ظهور علامات واضحة للمرض. فإذا تراقق ذلك بوجود الفيروسات أو الجراثيم في الدم بنسب عالية في الحيوانات المصابة بالعدوى أو في الإنسان فإن الأنواع المستقبل للعدوى تصنف على أنها أثنوياء ذات أهمية إبيديميولوجية (وبائية) عالية في دورة الانتقال.

الانتقال الميكانيكي *mechanical transmission*: انتقال العامل المسبب للعدوى بين الأثنوياء أو المضيفين بواسطة نواقل من المفصليات عن طريق أجزاء الفم الملوثة أو اللوامس أو الأطراف، دون أن يكون هناك تكاثر أو تضاعف للعوامل الممرضة عند الناقل للمرض.

فرط الإشتاء *overwintering*: وجود عوامل مسببة للمرض في العوامل الناقلة لفترات طويلة مثل أشهر الشتاء الباردة، حيث يفقد العامل الناقل الفرصة لتعزيز عدوى سابقة أو لإحداث عدوى جديدة

لدى الثوي من الفقاريات. وهذا المفهوم مهم في سياق الأمراض المنقولة بالتواقل ووبائياتها لأن الانبعاث السنوي للفعالية الفيروسية يظهر بعد فترات تتسم بمعاكسة استمرار النقل مثل (الفصل الجاف أو فصل الشتاء)، ويعتمد ذلك الاستمرار على آلية بقاء العوامل الناقلة للأمراض على قيد الحياة في المنطقة التي يحيا فيها المكروب الممرض، أو على إعادة إدخاله إلى المنطقة التي تتوطن فيها العدوى من المناطق الخارجية المحيطة بها. إن خطر حدوث وباء صيفي summer epidemic يتحدد إلى حد ما بالنجاح النسبي للمكروبات بالبقاء على قيد الحياة في المستودع الشتوي winter reservoir، ولما كان البقاء على قيد الحياة طيلة الشتاء يعتمد على مستوى فعالية المكروبات أثناء الخريف والصيف المتصرمين. فقد تحدث الفاشيات على مدى السنتين أو السنوات التي تعقب ذلك.

العدوى (الانتقال) بطريق المبييض transovarial infection (transmission): انتقال المكروبات المعدية من أنثى من المفصليات المصابة بالعدوى إلى ذريتها.

vector space

حيز المتجه

منطقة أو حجم ما محدد بأبعاد معينة لاثنين أو ثلاثة عوامل من المتجهات.

vehicle of infection transmission

سَوَاغٌ أو مَطِيَّةٌ انتشار العدوى

نمط انتشار عامل مسبب للعدوى من مستودعه إلى الثوي المستعد. وقد يكون

ذلك الانتشار من شخص لآخر، أو بطريق الطعام، أو بطريق عوامل ناقلة للعدوى.

venn diagram

مُخَطَّطٌ فِين

ترسيم تصوري لتمثيل المدى الذي تتبادل ضمنه كميّتان أو أكثر أو مفهومان أو أكثر الاشتمال inclusive والاستبعاد exclusive

verbal autopsy

الصَفَّةُ التَّشْرِيحِيَّةُ اللَّفْظِيَّةُ

إحدى إجراءات جمع المعلومات بشكل نظامي (منهجي)، يمكن بواسطتها تعيين سبب الوفاة في الأوضاع التي لم يتم فيها حضور أحد أفراد الهيئة الطبية وقت الوفاة.

وتبنى الصفة التشريحية اللفظية على افتراض أن أكثر أسباب الموت أهمية وشيوعاً لها معادلات من الأمراض الواضحة التي يمكن التعرف عليها وتذكرها والإبلاغ عنها من قبل بعض من يستجيب للأسئلة في موقع الوفاة من غير المتخصصين بالعمل الصحي أو بالعمل الإحصائي.

وتعد الصفة التشريحية اللفظية من الطرق المفيدة لتعزيز نوعية أو جودة الإحصاءات المتعلقة بالوفيات في البلدان النامية.

I Chandramohan D, Maude GH, Rodrigues LC, Hayes RJ. Verbal autopsies for adult deaths: Issues in their development and validation. *Int Epidemiol* 1994; 23:213-230.

violence

عُنفٌ

الضرر الناجم عن استخدام القوة. وقد يأخذ هذا الضرر شكل أذية رضحية، وقد

يصل للموت. ومن الناحية الوبائية (الإبيديميولوجية) هناك ضربان للعنف؛ العنف غير المقصود *unintentional* والعنف المقصود *intentional*، ويحدث العنف غير المقصود أثناء حوادث المرور والحوادث الصناعية، أما العنف المقصود فأكثر ما يحدث أثناء الحروب وفي مواضع السكن.

virgin population

جَمْهَرَةٌ بَكْرٌ

جمهرة لم يسبق لها أن تعرضت للعدوى الخاصة بالدراسة والبحث.

virulence

قَوَّةٌ

درجة القدرة على الأمراض (إحداث المرض)؛ أو القدرة التي يتمتع بها أحد الكائنات الدقيقة (المجهرية) في إظهار المرض لدى ثوي ما. ويعبر عنها بقيمة عددية بحساب النسبة بين عدد حالات العدوى،

الواضحة وبين العدد الإجمالي للمصابين بالعدوى وفق ما تحدده المقياس المتناعية. وعندما يكون الموت هو المعيار الوحيد للشدة في المرض المعدى، ينتقل المفهوم إلى معدل إماتة الحالات *case-fatality rate*.

vital records

سِجَلَاتُ الْأَحْوَالِ الْمَدْنِيَّةِ

الترجمة الحرفية: ما يتعلق بالحياة)

شهادات الميلاد والوفيات والزواج والطلاق المطلوبة لأغراض قانونية أو ديموغرافية (سكانية).

vital statistics

إِحْصَاءَاتُ الْأَحْوَالِ الْمَدْنِيَّةِ

المعلومات المنظمة في جداول بشكل نظامي ومنهجي والتي تتعلق بالولادات ووفيات الزواج والطلاق والانفصال والوفيات، وهذه المعلومات مبنية على تسجيل هذه الحوادث المتعلقة بالأحداث الحياتية.

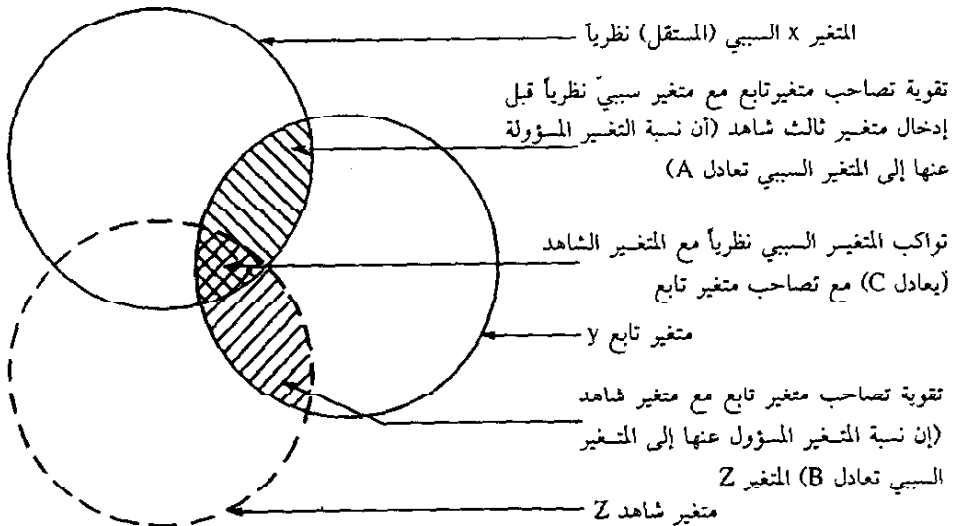

مخطط فن

W

washout phase

طَوْرُ زَوَالِ التَّأثيرِ

أحد أطوار دراسة ما، ولاسيما الدراسات المتعلقة بالمعالجة وتجاربها، ويكون عند سحب المعالجة بحيث تختفي تأثيراتها، وتعود الصفات المميزة للأفراد التي تجرى عليهم الدراسة إلى حالتها الأساسية التي كانت عليها قبل ذلك.

Western blot

لَطخة ويسترن

راجع للبطخة *blot*.

Weibull model

طراز ويبيل

نموذج للعلاقة بين الاستجابة والجرعة، يأخذ شكل المعادلة:

$$p(d) = 1 - \exp(-bd^m)$$

حيث $p(d)$: احتمال الاستجابة الناجمة عن معدل مستمر للجرعة d

m و b : ثابتان

وفيد هذا النموذج في استنتاج العلاقة الناتجة من التعرض لجرعة عالية والتعرض لجرعة منخفضة، كما هو الحال في جرعة التعرض لدى الحيوان ولدى الإنسان أو جرعة التعرض من المؤثرات المهنية ونسبتها إلى البيئية.

weighted average

المتوسط الموزون

قيمة تحدد بتعيين بعض الأوزان الخاصة لبعض القياسات بحيث تعين كل قيمة معاملاً (وزناً) غير سلبى. ويكون مجموع نواتج حاصل ضرب كل قيمة بالوزن الخاص بها مفسوماً على مجموع تلك الأوزان هو المتوسط الموزون.

"whistle-blowing"

إطلاق الصفارة

إبلاغ السلطات أو وسائل الإء لام عن أي تدليس أو أخطاء في عرض نتائج البحوث أو عن أي خطأ يشبهه بحدوثه فيها. ويكون ذلك عادة مراقفاً لأنباء غير سارة، وقد يذهب الكثيرون ضحية لذلك لدى السلطات التي تقدم إليها الشكاوى، بينما يبقى المسؤولون الحقيقيون بعيداً عن العقاب.

workup bias

انحياز التمسق في الدراسة

انحياز ناتج عن حالات شخصت بشكل غير صحيح، أو بشكل غير كامل، مما يؤدي إلى زيادة عددها في إحدى المجموعات أكثر من بقية المجموعات الأخرى ضمن إطار دراسة للمقارنة بين تلك المجموعات. ويحدث مثل هذا الانحياز عادة بسبب تلقي المرضى ذوي

الاختبار الإيجابي على مستوى المسح
اهتماماً أكثر وتعمقاً أكثر في التشخيص
(التشخيص ضمن معايير ذهبية *gold standard*)
وباختبارات تزيد عما يجري
لدى المرضى الذين كان لديهم الاختبار في
مستوى المسح سلبياً.

¹Ransohoff DR, Feinstein AR. Problems of spectrum and bias in evaluating the efficacy of diagnostic tests. *N Engl J Med* 1978; 199: 926-930.

* * *

worm count

عدُّ الديدان

أحد طرق تقصي العدوى بالديدان المعوية،
وتعتمد هذه الطريقة على عدُّ الديدان أو
أكياسها أو بيوضها في عينات برازية تحدد
كمياتها بشكل معياري، وهناك
مصطلحات أخرى تصف هذا الشكل
من التقصي مثل عدُّ البيوض *egg count*
وعدُّ الأكياس *cyst count* وعدُّ
الطفيليات *parasite count*.

* * *

Y

Yates' correction

تَصْحِيحُ يَتْس

تعديل اقترحته - يتس (عام 1943) في حساب خي مربع $chi-square$ عن طريق جدول التوافق الثنائي 2×2 table، وهو تعديل يقرب فيه التوزيع المبنى على التكرارات أو التواترات المتقطعة أو غير المستمرة من توزيع خي مربع والذي تشتق منه الجداول المطبوعة لاختبارات خي مربع.

* * *

years of potential life lost (YPLL)

سنوات الحياة المُحتملة الضياع

انظر *potential years of life lost* . .

* * *

yield

مَحْصُول

العدد أو النسبة المثوية للحالات من وضعية ما التي تم استعرافها بواسطة اختبار مسح.

* * *

Youden's index

مَسَبُّ يودن

يستخدم عند تقييم اختبارات المسح، ففي حالة غير شائعة حيث يفترض تكافؤ مقدار خطر السلبية الكاذبة والإيجابية الكاذبة في النتائج (ويعنى آخر فلإن النوعية $specificity$ والحساسية $sensitivity$ يتمتعان بنفس المقدار من الأهمية) يصبح بالإمكان مقارنة اختبارات المسح بواسطة مسبب يودن الذي يبنى على مجموع الحساسية والنوعية: $J = \text{النوعية} + \text{الحساسية} - 1$ حيث J تتراوح بين الصفر (عندما تكون الحساسية تساوي 0,5 والنوعية تساوي 0,5) وبين 1 (عندما تكون الحساسية تساوي 1 والنوعية تساوي 1).

* * *

Z

zelen design

تَصْمِيمُ زِيلِين

(من المترادفات التَّصْمِيمِ السَّابِقِ التصميم العشوائي (التعشبية) (*prerandomization*) *design* تجربة عشوائية مضبوطة بشواهد ومزدوجة التعمية ومعدلة، صممها واقترحها مارفن زيلين (المولود عام 1927)، والصفة الرئيسية لتصميم زيلين هي التعشبية السابقة على إجراءات الموافقة المستنيرة أو الموافقة بعد إطلاع المريض؛ وهي ما يفترض أنه أمر مطلوب فقط بالنسبة للمجموعة التي خصصت لتلقي النظم العلاجية التجريبية. ويعارض كثير من الباحثين في أخلاقيات الطب والصحة هذا التصميم، ويصررون على أنه من الضروري الحصول على موافقة مستنيرة من جميع المشاركين في الدراسة بغض النظر عن المجموعة التي يخصصون ضمنها.

zero population growth

النُّمُو الصِّفْرِيُّ لِلجَمَهْرَةِ

الحالة التي تكون عليها الجمهرة أو المجموعة السكانية عندما لا يكون هناك زيادة صافية في أعداد أفرادها. فعدد الولادات (مضافاً إليه عدد المهاجرين إلى هذه الجمهرة أو المجموعة السكانية) يعادل عدد الوفيات (مضافاً إليه عدد المهاجرين من هذه الجمهرة أو المجموعة السكانية).

zero sum game

مباراة المَجْمُوعِ الصِّفْرِي

حالة تقتصر فيها الزيادة التي تلحق أحد المشاركين على حساب النقص الذي يلحق مشاركاً آخر أو عند خسارة مشارك آخر .

zero time shift

زَيْحَانُ وَقْتِ الصِّفْرِ

يتعلق هذا المفهوم بإنتقاء نقطة الابتداء لقياس فترة البقاء على قيد الحياة (البثيا) نلوه كشف المرض، وهو من المصطلحات التخصصية في بابها *jargon term* التي يراد بها التحرك بالطريق الراجع (في اتجاه نقطة بدء المرض) في الزمان المحصور بين بدء المرض وبين وقت كشفه؛ وذلك قد يترافق باستخدام إجراءات المسح.

zoonosis

مَرَضٌ حَيَوَانِي المَصْدَرِ

عددي أو مرض عدواني يتسقل تحت الظروف الطبيعية من حيوان الفئاريات، ومن الأمثلة على ذلك الكلب والطاعون. وقد يكون المرض الحيواني المصدر وباءً حيوانياً *epizootic* أو مرضاً حيوانياً متوطناً *enzootic*.

z score

حرز z

حرز يعبر به عن الانحراف عن القيمة
الوسطية بوحدات من الانحراف المعياري

ويستخدم هذا المصطلح في تحليل المتغيرات
المستمرة مثل الأطوال والأوزان الخاصة
بالعينات ومثل التعبير عن نتائج الاختبارات
السلوكية.

* * *

