

الاختناقات المرورية حول الحرم المكي الشريف
خلال شهر رمضان المبارك ١٤٠٩هـ
الأبعاد والطول

من إعداد

أ.د. ناصر عبد الله الصالح

المشرف العام على مركز أبحاث الحج
والاستاذ بقسم الجغرافيا

د. عبد العزيز صقر الخامدي

عميد مركز خدمة المجتمع والاستاذ
المشارك بقسم الجغرافيا

د. محمد نعيم رضوي

الاستاذ المساعد ورئيس قسم الهندسة

بالتعاون مع إدارة مرور مكة المكرمة

مكة المكرمة

ذوالقعدة ١٤٠٩هـ

المملكة العربية السعودية
وزارة التعليم العالي
جامعة أم القرى
مركز أبحاث الحج

الاضئانات المرورية حول الحرم
الكي الشريف خلال شهر رمضان المبارك

الأبعاد والحلول
بمحة ميداني تطبيقي

مراجعة

د. ناصر عبدالصالح
المشرف العام على مركز أبحاث الحج
والدراسات بقسم الجغرافيا

د. عبدالعزيز صقر الغامدي
عميد مركز غفيرة المجتمع والدراسات
المشارك بقسم الجغرافيا

د. محمد نسيم رضوي
الدراسات المساعد ورئيس
قسم الهندسة

بالتعاون مع إدارة مرور مكة المكرمة

مكة المكرمة

ذو القعدة ١٤٠٩ هـ

بِسْمِ اللَّهِ الرَّحْمَنِ الرَّحِيمِ

التقىة

البحر العالمى ودوره في خدمة المجتمع
ومن اشكاله العلمية

المقدمة

تمهيد

البحث العلمي ودوره في خدمة المجتمع وحد أشكاله العلمية

يُعتبر البحث العلمي أحد ركائز الحياة المعاصرة وواحد من قواعدها الراسخة .. به تتلعب الأمم على مشاطها العملية واستناداً عليه ترسم خططها التنموية وقد قسم العلماء أساليب البحث العلمي إلى خمسة أساليب أساسية يمكن استعراضها باختصار في العبارة التالية :

١- أسلوب البحث التاريخي : وهو يدرس الظاهرة من خلال الرجوع إلى أصولها فيصنفها ويسجل تطوراتها ويحلل ويفسر هذه التطورات وذلك نابع من أهمية دراسة الماضي للبرفادته في فهم الحاضر والتخطيط للمستقبل .

٢- الأسلوب الوصفي : وهو يعتمد على دراسة الظاهرة كما توجد في الواقع ويرسم بوصفها وصفاً دقيقاً ويعبر عنها تعبيراً كيفياً أو تعبيراً كميّاً حيث يركز التعبير الكيفي على وصف الظاهرة وتوضيح خصائصها في حين يركز التعبير الكمي على مقدار الظاهرة

ومجرباً ودريجاتاً ارتباطاً مع الظواهر المختلفة الأخرى . ومنه المعروف أن
الأسلوب الوصفي لا يقتصر على وصف الظاهرة وجمع المعلومات والبيانات
عقل بن لا بد منه تصنيف هذه المعلومات وتنظيمها والتعبير عن كل بحيث
يؤدي ذلك إلى الوصول لفهم العلاقات المتبادلة بين الظواهر
المدروسة وغيرها من الظواهر كما أن الأسلوب الوصفي لا يهدف
إلى وصف الظواهر أو وصف الواقع فحسب بل يهدف للوصول إلى
استنتاجات تساهم في فهم أصل الواقع وتطوره .

٢- الأسلوب السمي : ويعتمد بالدرجة الأولى على مسح الظاهرة
المدروسة سواءً شاملاً أو بالعينة بهدف التعرف على الظاهرة وتحديد الوضع
الحالي مع التعرف على مسبباته وإيجابياته ومواجهته الضعف والقوة فيه
والاحتياجات التي تلحقه أو الحاجة إلى أدوات تغييرات جزئية أو أساسية
فيه وتستخدم الدراسات السمية أدوات البحث العلمي المختلفة للوصول
إلى المعلومات والبيانات اللازمة مثل الاستبيان والمقابلة
والملحوظة والمقابلة والاختبارات وغيرها ويعتبره البعض أحد أساليب
البحث الوصفي .

٤- الأسلوب التجريبي :

وهو يستخدم التجربة ويضبط الإجراءات للبيانات
الفرضية وهو الذي استخدمته العلوم الطبيعية وحققت
براسمته تقدماً علمياً سريعاً دفعت العاملين في العلوم
الاجتماعية والانسانية إلى استخدامه إلا أن بمالاته
تطبيقه ضيقه في الوقت الراهن .

٥- أسلوب تحليل النظم :

وهو أسلوب حديث قائم على أساس أن
العوامل المؤثرة في ظاهرة ما هي عوامل متشابهة
إذ تعني النظر والنظام نظرة شاملة إلى الموقف من جميع
أبعاده وعناصره ومحاولة الإلمام بجميع العوامل المؤثرة على
هذا الموقف وبالتالي عدم البحث عن أسباب منفصلة
أو عوامل متقلة بل دراسة شاملة لعوامل
المؤثر في علاقاتها وتفاعلها مع بعضها .

وهذه الأساليب المتقدمة للبحث العلمي لا تستخدم بشكل منفصل بل إن العديد من الباحثين يخلطون إلى استخدام أكثر من أسلوب واحد في البحث الواحد وبالتالي فإن هذه الأساليب متكاملة تساند بعضها البعض ويكمل كل واحد النقص والتصور الموجود في الأسلوب الآخر والمهم في كل ذلك أن البحث العلمي ضروري بل وحيوي لتفادي المشكلات العملية التي تواجهها الأمم والبحث عن حلول لها حيث لا يمكن في عالمنا المعاصر للحلول العشوائية أو تلك الحلول التي تخضع للطوارئ والرغبات الشخصية البحث وهذا ينطبق كما هو معروف على كافة ميادين الحياة النظرية منظر والعملية وليس بغير أن نقرر بأن التطور السريع للعلوم النظرية والعملية والتطبيقية بنظرية القرن التاسع عشر هو نتيجة اتباع الأسلوب العلمي في البحث الذي أسهم في القفزة الكبيرة للاكتشافات والاختراعات والتقدم التقني وليس أدل على أهمية البحث العلمي في تشكيل حياتنا اليومية من الاعتمادات المالية الرائدة التي تخصصت له في ميزانيات الدول المتقدمة

عرضت المشكلة وتحديد خلفياتها:

تحديد المشكلة: تمثل مكة المكرمة مكانة روحية متمكنة في قلوب المسلمين في شتى بقاع الأرض فهي تحوي على الكعبة المشرفة قبلتهم وتسايرها كبر عدد من سكانها مع معالم التاريخ الإسلامي في حقبته الأولى وتشتمل على المشاعر المقدسة التي تهوي إليها أفئدة قوم وإيلاف أمروا بالرجوع والعودة كأحد الفرائض والواجبات الأساسية في شعائرهم الدينية وفي مقابل ذلك حظيت مكة المكرمة والمشاعر المقدسة باهتمام وعناية حكومت المملكة العربية السعودية الشديدة منذ تأسيسها وأصبحت تشكل النواة من رعاية ومتابعة مشاريع التي فاقت كل التصورات سواءاً كانت مشاريع توسعة أو إنشاء مرافق أساسية مما لا يحصى من مجرمه ومستواه القاصي والداني. ولقد شهدت مكة المكرمة خلال السنوات القليلة الماضية أعداداً متزايدة من الحجاج والمعتمرين وأصبحت مكة تحفل بهم خلال أيام السنة دون انقطاع ويعزى تزايد هذه الأعداد بمعدلات عالية إلى الظروف التالية:

١- حالة الأوسه والاستقرار والأطمئنان التي تسيطر ربيع المملكة العربية السعودية نتيجة تمسك القائمين على أمرها بتطبيق أحكام الشريعة الفرد وجعلها هدفاً وأسلوباً ومنهجاً لتوحيد الدولة عندهم مما نتج عنه أنت يعينه الحاج والمعتمر بإيحاء القليل في البقاع الطاهرة في جوسه الأوسه والسلام والراحة تضيف إلى الجبر الروحاني الذي يعينه في البقاع المقدسه بعداً هاماً وضرورياً مما يمكنه من أداء شعائر الحج والعمرة في أمان وأطمئنان قل أن نجد في أي مكان آخر على وجه هذه البسيطه .

٢- السياسة الداخلية والخارجية الحكيمه التي تنتهجها حكومة خادم الشريفين المبنية على التعقل والاعتدال وعدم التدخل في شؤون الأخرين والأعراف بسيادة الدول على أراضيها والمواقف المشرفه التي تقفها لخدمة قضايا الأمة العربية والإسلامية مما أكسبها احترام الدول والشعوب على الرغم من حقد الحاقديين الذين سارهم أن يكون لهذه الدولة هذه المكانة لدى شعوب العالم كما سارهم ما يرون من الأوسه والأمان والأطمئنان فأخذوا ينتهزون فرصه الحج والعمرة ليبتئوا أعوانهم ومأجورهم فيعيشوا في أظلم البقاع ضالاً وتعميراً ولقد ردت ولله الحمد كل مؤامراتهم وكيدهم وتآبيرهم إلى نحرهم بفضل من الله ثم بيقظة القائمين على أمر هذه البلاد العاليه وعظمتهم وتقلمهم واستعدادهم وبعد نظرهم .

٣- التطور الهائل في سبل المواصلات مما نتج عنه تسهيل وصول الحاج والمعتمر إلى البقاع الطاهرة وقد وكب ذلك ومساعد عليه انشاء المرافق الضرورية وأعلى المستويات سواء في ذلك المطارات العاليه أو الحرمه السريعه المزودة بالخدمات أو وسائل النقل المرجه أو تسهيلات القوم والاستقبال أو توفير خدمات الاتصال بأنواعها من هاتف وبريد وبرقه وغيرها على أعلى المستويات .

٤- المشاريع الضخمه التي نفذتها الدولة في ملكه المكرمه والمشاعر المقدسه مما أدى إلى ازدياد الطاقة الاستيعابية من الحج والمعتمر بمعدلات عاليه جداً إلى تسهيل العبور والحركة والانتقال كما أدت تسهيلات البناء والقروض العقارية إلى التوسع في العمران المهيأ لاسكان الحج والمعتمر

وهي موافقاً لجمعية على مضاعفة أعدادهم إلى جانب تكرار تقديم الأرز
البحر والعمرة لمرات عديدة للغاية الفطمي منوم . لقد أدت هذه العوامل
مجتمعه إلى مضاعفة أعداد الحجاج والمعتمريه مما لم يسبق له مثيل وأوجه
في بعض الحالات مشكلة مقابلة هذا العدد المتزايد بالمرافقه والخدمات
الضرورية اللازمة لرحم وخاصة في منطقة قلب مكة المكرمة الذي يحتوي
على المسجد الحرام فالطلب على مثل هذه المرافق والخدمات يشتد ويضاعف
عاماً بعد عام مما يستدعي دائماً النظر اليه وإعادة تقييمه من المسؤولين بهدف
الوصول بطر إلى المستوى الأمثل .

ومنه هنا نجد أن ما تشهده مكة المكرمة خلال العشر الأواخر من شهر رمضان
المبارك خاصة في المنطقة المركزية منظر غير مثالي على عدم التوازن الحاصلة
بين العرض والطلب على المرافق والخدمات العامة إذ يفيد إلى مكة المكرمة خلال
هذه الفترة ملايين المعتمريه الذين يؤدون العمرة فيبقى بعضهم بجوار المسجد
الحرام طيلة هذه الفترة أو يعودون منه حيث أتوا بعد أداء الطل وتبلغ ذروة هذا
التجمع البشري ليلة السابع والعشرين حيث يجتمع في المنطقة المركزية من المدينة
ملايين من الحجاج في أي يوم آخر من السنة ويصل الطلب على الخدمات والمرافقه هذه
الذروة وتصبح حركة المرور في أعلى ذروتها مما يسبب اختناقات مرورية
غير مألوفة وتكدر للسيارات في الشوارع ويفقد مرور في الحركة والانتقال
من المنطقة المركزية إلى أطراف المدينة وبالتالي تواجه المدينة مشكلة حقيقية
تبعث عن مل جزري يوازن بين العرض والطلب ويعيد للمرافق والخدمات مرور
وأدائها الأمثل كما يعيد لحركة المرور انسياباً ومروراً ويمكن تحديد العوامل
الخاصة التي تؤدي إلى تصعيد المشكلة إلى جانب العوامل العامة المشار اليها
سابقاً في النقاط التالية :

١- أن العمرة خلال شهر رمضان وبخاصة في العشر الأواخر منه وعلى
الذخيرة ليلة السابع والعشرين يحرص على أداء الطل من يجد في نفسه القدرة
المادية والمهنية سواء في داخل المملكة أو خارجها لما ورد في ط من الترغيب
في السنة النبوية المطهرة ولا يجهو المسجون في ط من ثواب وأجر وقد صادف
سنة ١٤٠٨ هـ أنه تكون ليلة السابع والعشرين هي ليلة الجمعة مما نجم عنه أن

مئود مئة المكرمة مالم تشهد في السنوات الماضية من أقبال وفود بيت
الله الحرام لتشهد هذه الليلة المباركة فأصبحت ساحات ساحات الحرم الملكي
الشريف ومبانيه غامرة بهم كما أصبحت شوارع المنطقة المركزية وساحات
منطقة السيارات مما سبب في إرباك حركة المرور وتطبيقات والقضاء على
السيارات ومرور. وقد قدر أن أكثر من ١٠٠ ألف سيارة قد دخلت مكة
المكرمة خلال الأربع والعشرين ساعة الممتدة من ظهر يوم الخميس إلى
ظهر يوم الجمعة كما قدر أن حوالي مليون ونصف قد أدوا العمرة في هذه
الفترة فإذا أخذنا في الاعتبار أن الطاقة الاستيعابية للحرم الملكي الشريف
بأدوار التلثة وساحاته الداخلية والخارجية لا تتعدى نصف مليون
مصلي في آن واحد وإذا قدر أن الطاقة الاستيعابية لمراقف السيارات
ذات الأدوار المتعددة وكذلك لمراقف السيارات المتاحة حول الحرم الملكي
الشريف لا تتجاوز عشرة آلاف سيارة تبين لنا حجم وإبعاد المشكلة التي
يراهها المسؤولون عن المرافقة والخدمات العامة وخاصة جهاز الأمن بما فيه المرور
٢- أن الدولة حفظت اللزوم وراقت من صلا الشريعة على غيرة ضيوف
الرحمن لم تسه أي قيود على أداء العمرة سواء داخل المملكة أو خارجها
وبالتالي أصبحت الفرصة مهيأة لكل راغب في أداء العمرة للتقدم إلى
مكة المكرمة بمسائل المواصلات المتاحة الخاصة والعامة كما أن الدولة
حفظت اللزوم لم تتبع أي إجراءات حتى الآن لمنع دخول السيارات إلى
مدينة مكة المكرمة أو حتى إلى المنطقة المركزية ومنطقة الحرم الملكي الشريف
وهذا بالطبع يدفع كل راغب في أداء العمرة أن يصل بوسيلة نقله الخاصة
إلى أقرب نقطة مكنة من الحرم الملكي الشريف مما يحمل الطوفان والشوارع
والساحات والمراقف أعباء تصل إلى أضعاف القوة الاستيعابية مما
يسبب اختناقات مرورية لا سبيل إلى تجنبها مما يؤدي إلى مثل الحوادث
المرورية ويفقد مرورها كما يسبب تعطيل تقديم الخدمات الأخرى التي تعتمد
على الحركة المرورية الانسيابية المرنة.

٣- أن الدولة حفظت اللزوم لتقبل في مثل هذه الأيام أي لعشر الأواخر من
رمضان وبخاصة ليلة السابع والعشرين ضيوفاً رسميين على مستوى رؤساء

الدول العربية والإسلامية الذي يتطلب استقبالهم وأدواتهم للعمرة
 إجراءات أمنية خاصة مما يزيد من الأعباء والصعوبات الملقاه
 على عاتق أجهزة الأمن وبخاصة المرور وما يزيد من حدة مشكلة
 الازدحامات والاختناقات المرورية حول الحرم المكي الشريف
 ٤- إن أسوأ الشواهد بدأت تزحف نحو شهر رمضان المبارك
 إذ شهدت مكة المكرمة هذا العام جواً معتدلاً خلاباً الشهر الكريم
 وسيزداد اعتدال الجو ويميل نحو البرودة عاماً بعد عام مما يحوّل
 جواً مناخياً يسجع بن ويسهم اسلاماً كبيراً نحو ازدياد عدد المعتمرين
 بشكل كبير في الأعوام القادمة .

الهرف من البحت :

إن الهرف الأساسي من البحت ينحصر من ثلاثة موارد :
 المحور الأول : استعراض الوضع الحالي لحركة المركبات القادمة إلى
 مكة المكرمة خلال فترة شهر رمضان المبارك مع تفصيلات خاصة
 بالأيام العشرة الأخيرة منه وذلك في سبيل أطار الصوة الحقيقية
 والتوصية لوضع الأمور في نصابها من حيث ما يقابلها القادمين إلى
 مكة المكرمة في الأيام العشرة الأخيرة من شهر رمضان المبارك وبخاصة
 في الليالي المترننه وعلى الخصوص ليلة السابع والعشرين من معاناة
 للوصول إلى الحرم المكي الشريف لزيادة نكسهم وما تبع ذلك من بحث
 عن مكان لوقوف مركباتهم وما يصحب ذلك من اختناقات مرورية
 تعطل مراراً صالح الأهل والمعتمرين والمقيمين .

المحور الثاني : استعراض لآراء الرأي العام حول زيارة الحرم المكي
 الشريف في هذه الفترة لآراء الصوة أو الصلاة في السجدة الحرام ومعرفة
 تجربة الأخرين وأهم الصعوبات التي واجهتهم لتحقيق هذا الطلب
 والتعرف على الحلول التي يرونها مناسبة للقضاء على هذه المشاكل
 والصعوبات .

المحرر الثالث : البحث عن حلول مرنة وقابلة للتنفيذ لانظر مشكلة الاختناقات المرورية حول الحرم المكي الشريف من جراء حركة المركبات المتجهة إلى مكة المكرمة وبخاصة إلى الحرم المكي الشريف وعدم لتوازن القائم بين اعداد هذه المركبات وبين المرافق المتوفرة لها في منطقة الحرم المكي الشريف وسيكون التصور لهذا الحل مبنياً على ثلاثة أسس :

١- مسح الحلول المقدمه من الرأى العام والمفرغه من الاستبيانات

الموزعة .

٢- المسح الميداني للمواقف اللدازم توفيرها لرفع الطاقه الاستيعابيه للمنطقة المحيطة بالحرم المكي الشريف وتحديد الأماكن التي يمكنه استغلالها لهذا الغرض .

٣- نماذج التخطيط بالحاسب الآلى بالاعتماد على تصور نظري

لا يمكنه توفيره من مركبات لنقل المعتمرين والزوار تحت ظروف معينه

أدوات البحث وأجراءاته ومنهجه :

يعتمد البحث على نوعين أساسيين من المصادر هما
١- المعلومات المتاحة عن واقع دخول المركبات إلى مكة المكرمة
خلال الفترة الخاصة بالدراسة وهي شهر رمضان المبارك وبخاصة
الذي يام العشر الأخير بشكل منفصل وهذه المعلومات متوفرة لدى
مركز أبحاث الحج لعدة سنوات وكذلك معلومات عن أعداد الحافلات
المتوفرة لدى شركات القطاع الخاص والعام والتي يمكن إستخدامها
في نقل المعتمرين والزوار والأهالي إلى منطقة الحرم الملكي الشريف من
كافة أنحاء مكة المكرمة .

٢- المصادر الميدانية: وهذه تنقسم إلى قسمين :

٢-١- المسح الميداني لمواقف السيارات الرسمية المتاحة في لوقت لراصد
وكذلك الساحات الفضار التي يمكن أن تصبح مواقف لسيارات لقاصدين
بيت الله الحرام وذلك لفرض التعرف على الطاقم الاستيعابي لكل
من هذين النوعين من المواقف لإجراء المقارنة المطلوبة للدراسة بين
الطاقم الاستيعابي والمواقف المرآن توفيرها وعن المركبات الداخلة إلى
منطقة الحرم الملكي الشريف خلال الفترة المذكور ولذلك فإن هذا المسح
الميداني ضروري لوضع التصور النهائي للحلول والتوصيات والمقترحات
ب. توزيع إمتبانه لعينه من مكان مدينة جهة للتعرف من خلالها على
عنة ظاهراته خاصة بالعمرو في هذه الفترة وكذلك إستقراء آرائهم حول
السبل المثلى لإحتواء مشكلة الاختناقات المرورية خلال لفترة المذكور
أما منهج البحث فيقوم على إستخدام المنهج العلمي لسليم المعتمد على أسلوب
الوصفي التحليلي للظاهرة المدروسة والمعتمد كذلك على أسلوب المسح بالعينه
كما يستخدم البحث أسلوب المسح الميداني وأسلوب النظم وكما سبقت لإشارة
فإن أسلوب البحث العلمي وطرقه تتداخل وتكمل بعضها البعض للوصول
إلى نتائج واقعية وعلمية .

الفصل الأول

الوضع العام للشؤون البرقيات إلى مكة المكرمة

الفصل الأول :

الوضع العام لدخول المركبات إلى مكة المكرمة

بإيماءة هذا الفصل أن يلحق الضوء على واقع حركة كربات المتجربة إلى مكة المكرمة وخاصة خلال شهر رمضان المبارك من كافة الطرق الرئيسية المؤدية إليها ومحاولة معرفة بعض الأنماط المكانية والزمانية لهذه الحركة مع التعرف على أصل مشكلة الاختناقات المرورية حول منطقة الحرم المكي الشريف ورأي المراهنين ولقيمين القاديين إلى مكة المكرمة الراغبين في العمرة حول هذه المسألة وكيفية حلها .

إيماءات عامة : إن دخول المركبات إلى منطقة الحرم المكي الشريف من المناطق المجاورة وخاصة المدن الكبرى كجدة والطائف والمدينة المنورة خلال العشر الأواخر من شهر رمضان وخاصة ليلة السابع والعشرين منه يعتبر أحد الظواهر المتكررة في مثل هذه الفترة من كل عام وللتعرف على أبعاد هذه الظاهرة يجمل بنا أن نحلل الازدحامات المتوفرة في النقاط التالية (مثل ٢٠٠١) :

١- إن مجموع الداخل من المركبات إلى مكة المكرمة خلال شهر رمضان المبارك يتزايد بشكل مطرد خلال السنوات الماضية حيث بلغ عدد المركبات الداخل إلى مكة المكرمة خلال الشهر المبارك عام ١٤٠٦ هـ ١٨٦٣، ١١٥١، وفي عام ١٤٠٧ هـ

١٢٨٢، ٤٤٦ وفي عام ١٤٠٨ هـ ١٢٧٥، ١٣٥١ (ملحق ١)

وبنفس القدر نجد أن الزيادة في أعداد السيارات خلال العشر
الأواخر من القرن قد ازدادت بمعدلات كبيرة بحيث بلغت أعداد
المركبات الداخلة إلى مكة المكرمة في هذه الفترة في أعوام ١٤٠٦ هـ
٥٠٢٦٥٤ سيارة وفي عام ١٤٠٧ هـ ٥٢٩١٥٢ وفي عام ١٤٠٨ هـ ٥٩١٥٤٤ (جدول ١)
امانة لدرج وعشرين ساعة المترو من منتصف ليلة ٢٦ وحتى منتصف ليلة ٢٧ من شهر
من الشهر فتبلغ أعداد المركبات الداخلة إلى مكة زروطر بالنسبة لأيام
وليالي شهر رمضان المبارك في كل السنوات وبنفس مقدار لزيادة
حيث نجد أن عددها ازداد من ٦١٥٢١ عام ١٤٠٦ هـ إلى ٦٩٥٥٩
عام ١٤٠٧ هـ ثم إلى ٩٠٥٠٥ عام ١٤٠٨ هـ حيث كانت الزيادة في
عام ١٤٠٧ هـ ١٣٪ تقريبا عن عام ١٤٠٦ هـ في حين ارتفعت
نسبة الزيادة في عام ١٤٠٨ هـ إلى ٢٢٪ تقريبا (جدول ١) وما يلاحظ
على السنة الماضية بصورة خاصة أن ليلة السابع والعشرين كانت ليلة
الجمعة ما زاد من حدة الشكوى فبلغت نسبة الزيادة في دخول سيارات
في تلك الليلة عن الليلة السابقة لـ ٤٥٪ في حين لم تبلغ نسبة
الزيادة للظاهرة نفس في عام ١٤٠٧ هـ عن ٧,٥٪ تقريبا وبلغت
نسبة الزيادة في عام ١٤٠٦ هـ ٢٢٪ تقريبا كما يلاحظ أن أعلى
معدل لدخول المركبات إلى مكة المكرمة كان من طريق جهة يسرى
حيث بلغ خلال يوم ٢٦ رمضان في كل من أعوام ١٤٠٦/١٤٠٧ هـ
١٤٠٨ هـ ما يلي ٢٠٣٧٤ ، ٢٢٦١٩ ، ٢١٤٧٩ على التوالي وهو ما يقدر
بموازي نصف عدد المركبات الداخلة إلى مكة في ذلك اليوم من داخل
السه لكه وهي طريقه السيل وطريقه اليمن وطريقه كرا وطريقه المدينة
وطريقه جهة القديم التي كان نصيبها من الأعداد ١٢٩٢٤ ، ٧٨٥٤ ،
١٣١٢٤ ، ١٢٦٨٥ ، ٥٤٢٩ على التوالي . مما يعني أن عدد المركبات
القادمة من الطائف (عن طريقه السيل وكرا معا) تأتي في المرتبة
الثانية بعد جهة [ملحق رقم ٢]

العدد الإجمالي للسيارات التي دخلت مكة المكرمة خلال العشر
أيام الأخيرة من شهر رمضان

السنة	عدد سيارات
١٤٠٩ هـ	٥٨٥,٤٧٩
١٤٠٨ هـ	٥٩٨,٥٤٤
١٤٠٧ هـ	٥٢٩,١٥٢
١٤٠٦ هـ	٤١٩,٦٤٤

العدد الإجمالي للسيارات التي دخلت مكة المكرمة في يوم واحد خلال
شهر رمضان

السنة	عدد سيارات	اليوم
١٤٠٩ هـ	٧٧,٤٤١	الاربعاء ٢٦ رمضان
١٤٠٨ هـ	٩٠,٥٠٥	الخميس ٢٦ رمضان
١٤٠٧ هـ	٦٩,٥٥٩	السبت ٢٦ رمضان
١٤٠٦ هـ	٦١,٥٤١	الاربعاء ٢٦ رمضان

العدد الإجمالي للسيارات التي دخلت مكة المكرمة
خلال شهر رمضان

السنة	عدد السيارات
١٤٠٩ هـ	١,٣٧١,٦٢٥
١٤٠٨ هـ	١,٣٥١,٢٧٥
١٤٠٧ هـ	١,٢٨٢,٤٤٦
١٤٠٦ هـ	١,١٥١,٨٦٢

جدول (١)

مقارنة أعداد المركبات الداخلة الى مكة المكرمة لأعوام ١٤٠٧ هـ ،
١٤٠٨ ، ١٤٠٩ هـ خلال شهر الصوم المبارك .

شكل (١) عدد المركبات في شهر رمضان ١٤٠٧ م

المسرح البيومي (٢٠٠١ - ٢٠٠٢)

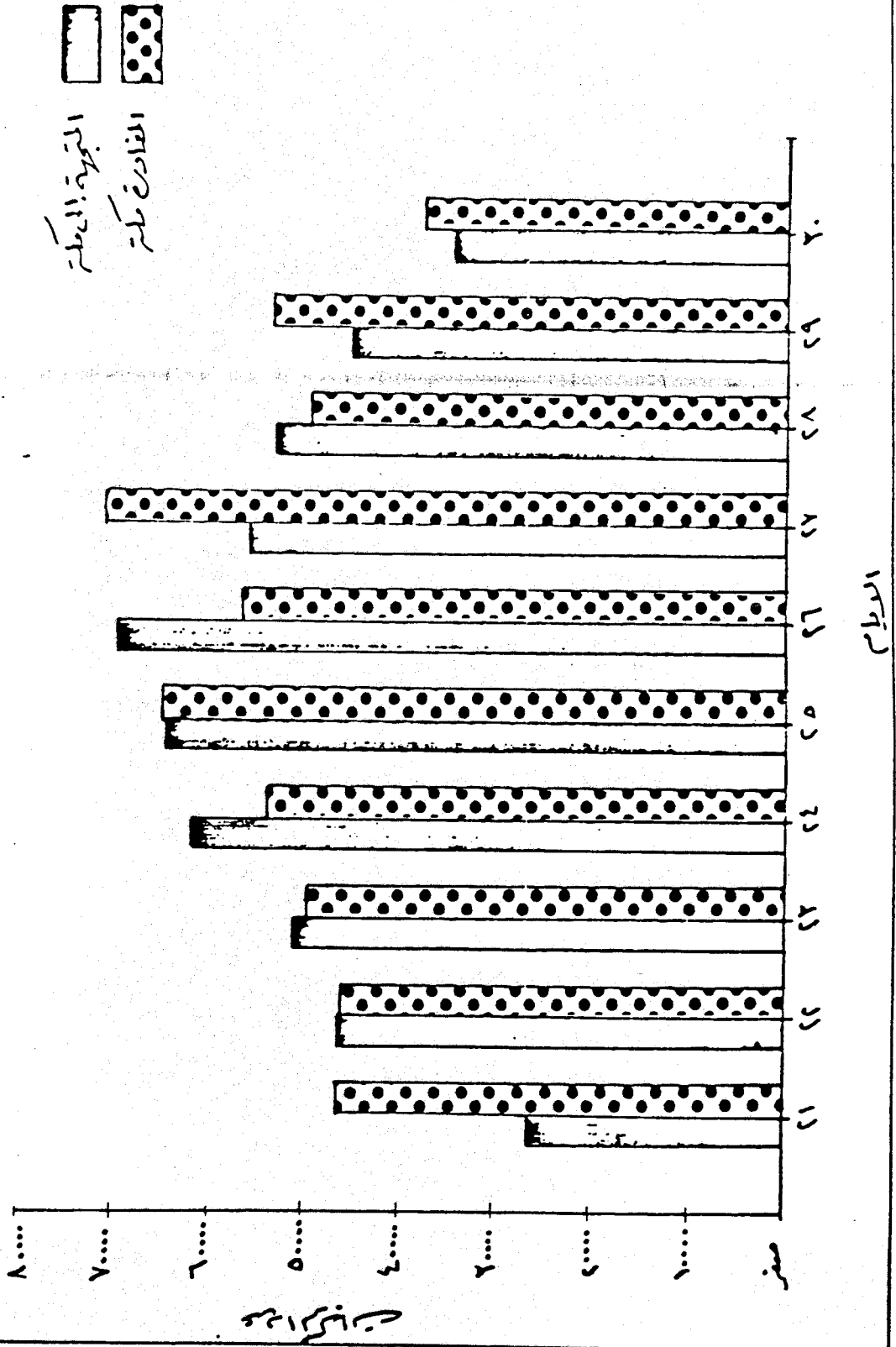

شكل (٥)

عدد المركبات لشهر رمضان ١٤٠٨ هـ

المبلغ اليومي للطرق الستة

(٥٠٣٣ - ٥٩٠٠ - مضاف ٤)

٥. الرجاء الى مائة كذبة

٥.٥

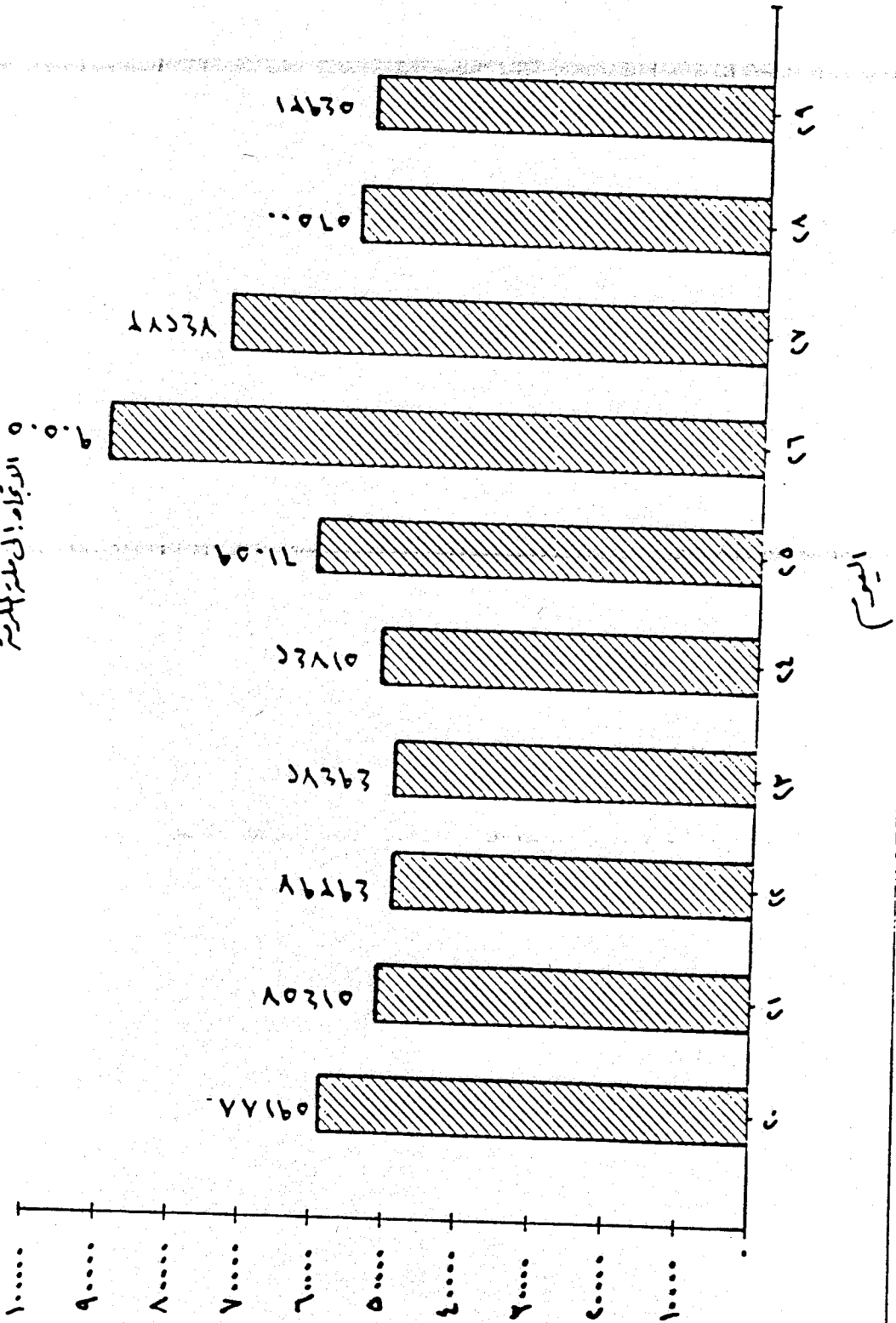

م. م. م. م. م. م.

عدد المكبات لشهر رمضان ١٤٠٩ هـ
 المجموع اليومي للعدد اليومي (٢١ - ٢٠ رمضان)

شكل (٢١)

الرقم اليومي للعدد اليومي

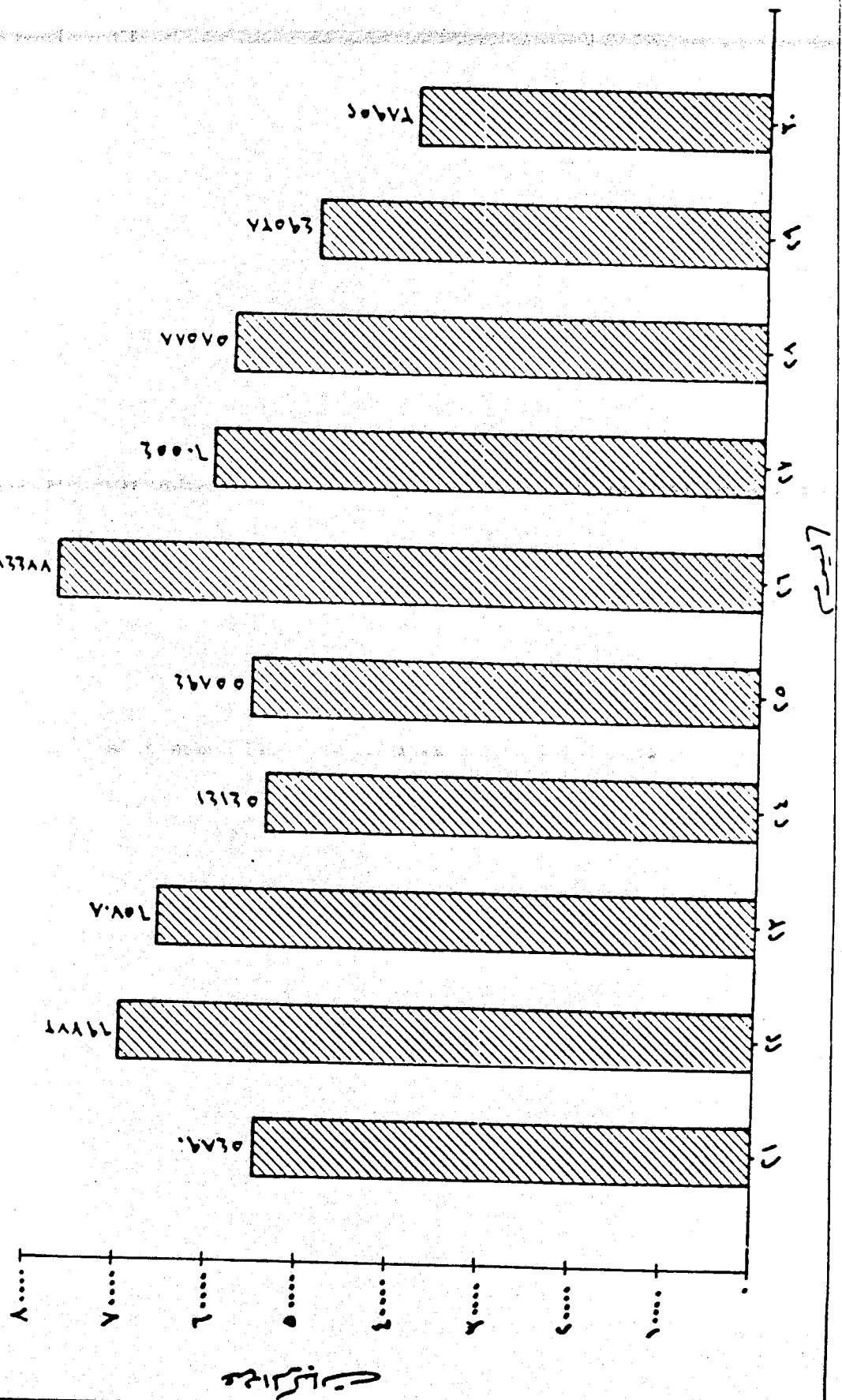

وسه خلال هذه الملاحظات الاحصائية البسيطة تتضح لنا

مقيقتين بارزتين وهما:

١- ان حركة المركبات الداخلة الى مكة المكرمة سواء خلال شهر رمضان المبارك أو خلال الأيام العشرة الأخيرة منه أو خلال ليلة السابع والعشيرة منه تعتبر حركة فريدة لانظير لها في بقية أشهر أو أيام السنة وتتميز بالتركز في خلال اتجاهين اثنين بصورة رئيسية وهما: اتجاه جهة الى مكة المكرمة والطائفة الى مكة المكرمة .

٢- ان الاعداد الزائلة من المركبات الداخلة الى مكة المكرمة وخاصة ليلة السابع والعشيرة لا تتناسب اطلاقاً مع طاقة الأماكن المرساة لوقوف السيارات سواء حول الحرم الملكي الشريف مباشرة أو على بعد كيلومترين على الزقل (وهي المسافة المعقولة لركبة المشاة نحو الحرم) ففي حين لا تتعدى الطاقة الاستيعابية للمواقف الرسمية للبراة لوقوف السيارات أكثر من ٢٠ ألف سيارة فإن منطقة الحرم الملكي الشريف استقبلت أكثر من ٩٠ ألف سيارة خلال يوم السادس والعشيرة وليلة السابع والعشيرة وذلك عدل سيارات الزوار والمعتمرين الباقين في مكة المكرمة وكذلك سيارات المقيمين ومن هنا تتضح أهمية السجدة بين كفتي العروة والطلب أي بين أعداد المركبات التي تتطلب ساعات للوقوف بين المواقف المعقولة لذلك مما يولد كثيراً من المشكلات منظر ضيق المركبات السعيد على ساعات الحرم المحيط به وهي المخصصة للمشاة في حركة دائية للدخول والخروج منه وإلى المسجد الحرام كما تستخدم هذه الساعات في أماكنه للاصلافة في ساعات الذروة وغلاصة الساحة المقابلة لباب الملك الذي يتبعاً المركز الأول من ابواب الحرم الملكي في عدد الداخلين الى الحرم الملكي والخارجين منه مما يعني أن تراجع المركبات في هذه المنطقة يعرقل حرة حركة المصلين والمعتمرين ويحد منظر وفي نفس الوقت نجد ان

العكس أيضاً صحيح أي أن حركة الرفوف والخروج الدائم منه وإلى
الحرم الملكي الشريف تسبب توقف ومثل ذلك المركبة المروية مما ينتج عنه
اختناقات مروية تمتد في كل الشوارع الرئيسية المؤدية إلى المسجد
الحرام أو المنطلقه منه وتستهلك ساعات ينتج عنها موجة استياء
شديدة وتقطع مصالح كثير من الناس وعدم قضاء العديد منهم لنامك
العمره في الوقت المطلوب ونحو ذلك من المعاناة التي يواجهها كل من
مر بهذه التجربة القاسية وإلى بجانب ذلك تحدثت عن تأثيرات
جانبية غير محسوسة العراقيب ليس أقلها القلوص على طول الطريق وداخل
الانفاضة نتيجة الاختناقات المروية وكذلك امكانية استغلال
الازدحام والاختناقات المروية في الانفاضة لأغراض تحمل بأمن
البلدان أو إمكانية حدوثه مراته لا قدر الله في المركبات داخل هذه
الانفاضة مما يشكل خطورة كبيرة وسواء كانت هذه الحوادث طبيعية
أو صطنعة فإن تدبيرها بشكل طلياً ملماً .

٢- وجهة نظر المواطنين

عن حركة السير خلال شهر رمضان المبارك

أهتمت منظم الدراسات الحديثة في مجال العلوم الاجتماعية بالأخذ بوجهة نظر المواطنين في أي علم من العلوم - وذلك قائم على أن أدراك كثير من الحقائق لا يكون بمجرد ملاحظة أو من خلال التجارب أو الإحصائيات ولكن قد يفرض جانب الاستئناس بالآراء المختلفة والآراء الباعثة له من مجرم الأمر - وهنا في هذه الدراسة كان التزام معرفة وجهة نظر أولئك الذين يعانون من مشكلة السير في شهر رمضان المبارك أوصى أخذ عينة منهم يمكن من خلالها إجراء الاستفتاء الميداني حتى يكون هناك مجال للإدراك بعصر الحقائق الجديدة أو طرح بعض الأفكار أو معرفة مدى الاستجابة لبعض المقترحات ومن ثم نخلص إلى نتائج تعتمد على ما يتصور الاستفادة من هذه الدراسة (المعجم ١)

١- الحالة الاجتماعية لعينة الدراسة :

٢- خلال إجراء المسح لوضع الدراسة حاولنا أن يكون هناك مجال للاستطلاع رأي المواطنين السعوديين وكذلك رأي الأشخاص من المقيمين غير السعوديين الذين يعملون بمدن المملكة وخاصة مدينة جدة . فكانت العينة تحوي على حوالي ألفين ومئتين وثمانية وخمسين تم استجوابهم . ومن خلال الدراسة تم إجراء الاستفتاء مع حوالي ١٤٩٩ مواطناً سعودياً وحوالي ٨٠٩ مقيم غير سعودي من جميع الجنسيات المختلفة من مصريين وباكستانيين وهنود وبنين وغيرهم من البلاد

الإسلامية - وبذلك يكون هناك حوالي ٦٥٪ منه جميع عينات الدراسة
مواطنين سعوديين .

ب - وفي محاولة لإدراك الحالة الأسرية لدى عينات الدراسة ظهر
أن حوالي ٧٤٪ متزوجون و٢٦٪ نسبة جيب خاص وأنها معظمهم
سوف يصبح أستره مع إلى مكة لإدارة العمرة حيث أتضح أن حوالي
٧٠٪ يصلون عائلاتهم للعمرة معهم وبمتموسط ٤ أشخاص
ج - ولعرفته نوع المهنة التي يزاولها من وقتت عليهم عينات الدراسة
ظهر أن حوالي ٥٢٪ يعملون في القطاعات الحكومية المختلفة وأن حوالي
٢٦٪ يعملون في القطاعات الخاصة وأن حوالي ١٤٪ يعملون في أعمال
متنوعة بالإضافة إلى حوالي ٥٪ يعملون كرجال أعمال وأصحاب
مؤسسات خاصة .

د - وقد أتضح أن نسبة من يملك سيارة خصوصية حوالي ٨٢٪ من
مجتمع العينات وحوالي ١٦٪ لا يملكون سيارة والباقي ٢٪ يستخدمون
سيارات الأجرة

٢- أوقات أداء العمرة :

في محاولة لمعرفة ماهي أهم الأوقات والأيام التي تكثر فيها
حركة العمريين وشخصهم إلى مكة المكرمة - كان هناك بعض النتائج
الإيجابية ونظراً :

٢- في سؤال عما إذا كان قد سببه لعينة الدراسة الأعمار من قبل
أم لا - كانت النتيجة أن حوالي ٩٥٪ من عينات الدراسة سببه لهم
العمرة وفي محاولة لمعرفة آخر عام أو جميعها ولقد استنتجنا من الأبحاث
عام ١٤٠٨ هـ أدوا فيل العمرة أو ضمت النتائج أنه حوالي ٤٨٪ كانت عام
١٤٠٨ هـ علماً أنه كان صادف ليلة الخميس والجمعة وحوالي ٨٪ في عام
١٤٠٧ هـ أما الغالبية وهم حوالي ٥٧٪ فيظهر أنهم يعتمرون
كل عام .

ب- ولعقبة أهم الأيام التي كانت فيط العمرة كان هناك
 سؤالاً يحدد أي العشر منه شهر رمضان كانت فيط العمرة فظهر
 أن حوالي ٤٥٪ كانت في العشر الأواخر وأن حوالي ٣٠٪ كانت في
 العشر الوسطى والباقي ٢٥٪ في العشر الأوائل من رمضان المبارك
 ج- ولعقبة أي الأوقات من اليوم يتم أداء العمرة - ثم وضع
 سؤال يحدد عن أي الأوقات خلال اليوم، فكانت النتائج أن
 حوالي ٣٥٪ تأتي لأداء العمرة بعد صلاة العصر وأن حوالي ٢٥٪
 بعد صلاة العشاء وحوالي ١٥٪ صباحاً حسب الجدول (٢)

جدول (٢) أوقات أداء العمرة

الوقت	عدد الحالات	٪
صباحاً	٢٤٢	١٥,٩ ٪
بعد الظهر	٢٢٢	١٠,١٠ ٪
بعد العصر	٧٩٦	٢٤,٥ ٪
بعد المغرب	٢٠٤	١٣,٠ ٪
بعد العشاء	٥٢٦	٢٥,١٠ ٪
غير ذلك	٥٧	٢,٥ ٪
	٢٢٠٨	١٠٠ ٪

لذا يظهر أن معظم حالات العمرة هي بعد صلاة العصر محاولته من معظمهم
 لكسب صلاة المغرب بالحرم وكذلك بعد صلاة العشاء بعد أن يكونوا
 قد ظهروا .

٢- وسيلة النقل ومشكلة الواقف :

٤- لا بد انك اهمية مثل هذا الموضوع حاولت الدراسة انك
تنتج مدى استخدام المعتمدين لسياراتهم الخاصة ومدى استخدام سيارات
الاجرة . فأوضحت النتائج ان حوالي ٧٧٪ من المعتمدين استخدموا
سياراتهم الخاصة في اداء العمرة وهذا نسبة عالية جداً اذا ما قورنت
باستخدام سيارات الاجرة حيث بلغت حوالي ٩٪ وكذلك ظهر ان
حوالي ٩٪ استخدموا سيارات اصداقهم في اداء العمرة كجموعه واحد .
ب- اما موضوع معرفة كم من الوقت استغرقه كل معتمده بداية
دخوله مكة المكرمة وحتى يصل الى الحرم الشريف - فقد دلت النتائج
على ان حوالي ٤٥٪ من مجموع العينة استغرقوا بين ١٥ - ٢٠ دقيقة
وان حوالي ٤٨٪ استغرقوا ما بين ٢٠ - ٦٠ دقيقة كما في الجدول (٢) .

جدول (٢) مدى استغراق الوقت من دخول مكة وحتى الحرم الشريف

الوقت	عدد الحالات	٪
اقل من ربع ساعة	٢٧٤	١١,٨٪
من ١٥ - ٢٠ دقيقة	١٠٢١	٤٤,٦٪
من ٢٠ - ٦٠ دقيقة	٦٥٢	٢٨,٢٪
اكثر من ساعة	٢٥١	١٥,٤٪

١٠٠٪ ٢٦٠٨

جـ. وحوك معرفة ما اذا كانت قد واجهت عينه الدراسة مشكلة ايقاف سياراتهم حول الحرم الشريف، اوضحت النتائج ان حوالي ٨١,٨٪ واجهتهم مشكلة. وهذا يوضح ان الغالبية العظمى تعاني من مشكلة ايقاف سياراتهم حول الحرم الشريف. جدول (٤)

جدول (٤) مدى وجود مشكلة لاياف لسيارات حول الحرم الشريف

٪	عدد الحالات	وجود مشكلة
٨١,٨٪	١٨٩٩	١ واجهتني مشكلة ايقاف لسيارة حول الحرم.
١٨,٢٪	٤١٩	٢ لم تواجهني مشكلة ايقاف لسيارة حول الحرم
١٠٠٪	٢٣١٨	الاجمالي

ولمعرفة أي المواقف اوقف المعتمر سيارته فيط فقد تم استجوابه في أي المواقف الحرمية او غيرها من الميادين العامة والشوارع استطاع ان يوقف سيارته فيط فكانت النتائج كما في الجدول (٥)

جدول (٥) مدى استخدام مواقف لسيارات

٪	عدد الحالات	المواقف
٩٤,٢٪	٥٦١	حول الحرم مباشرة
١٦,١٪	٢٧٢	موقف كدي
٨,٢٪	١٨٩	موقف السفلة
٦,٢٪	١٤٧	موقف الخريوع
٧,١٪	١٦٤	موقف مجلس الجبه
٢٧,٩٪	٨٧٥	مواقف اخرى عامة

٪١٠٠

٢٣١٨

وسيدو أن الوقوف حول الحرم الشريف كان يشكل حوالي ٢٤٪
منه المواقف أما الغالبية فيظهر أنهم لم يستخدموا المواقف الحكومية
بل كانوا يستخدمون أي موقف مجاني أو أرضه فارغة حول منطقة
الحرم أو في الشوارع العامة. وهذه نقطة جديرة بالتوضيح حيث
أن ذلك يربك حركة المرور والدفاع المدني وسيارات الإسعافات
خاصة حول منطقة الحرم.

د. وحول معرفة المعتمر بطرقه وشوارع مكة المكرمة أتضح أن حوالي
٥٧,٤٪ من عينة الدراسة على علم بشوارع مكة المكرمة - أما البقية فيظهر
أنهم ليسوا على دراية جيدة بشوارع مكة المكرمة مما يجعلهم يتجهون
جميعاً إلى الحرم الشريف عن طريقه شارع الحفائر مباشرة دون محاولة
استخدام بعض الطرق الأخرى مثل الطريق الدائري ومواقف
كدي وغيرها.

ولمعرفة ما إذا كان لدى المعتمريه نية لاستخدام نفس الطرق
التي سلكوها العام المنصرم أو الدعام المنصرمة أتضح من الدراسة أن
حوالي ١٨٪ أجابوا بأنهم سوف يسلكون نفس الطريق الذي سلكوه
في المرة السابقة - وهذا مؤشر لأخذ الاحتياطات اللازمة على ضوء
الطريق الذي سوف يسلكونه.

٤- التصورات المستقبلية للمعتمر:

٢- في محاولة لمعرفة ما إذا كان هناك نية لدى عينة لدراسة
لإدارة العمرة هذا العام - أتضح أن حوالي ٩٪ لديهم النية لإدارة
العمرة وأن حوالي ٧٧٪ لديهم النية لأصطحاب عائلاتهم معهم.
ولذا يمكن ملاحظة حرص عينة الدراسة على إدارة العمرة كل عام وهذا
مما أتيح لهم من سهولة الوصول والخدمات ووسائل النقل المختلفة
بعكس ما كانت يحدث في الماضي.

ب. كان هناك سؤال مباشر لعينة الدراسة وهو هل تشعر بوجود مشكلة عدم توفر مواقف حول الحرم الشريف. اتضح أن حوالي ٨٠٪ يشعرون بوجود مشكلة عدم توفر مواقف حول الحرم الشريف وذلك من خلال المعاناة التي يلاقونها أثناء تأدية أعمالهم وعدم ادراكهم للمواقف العامة وإرصادهم ومنه خلال الدراسة طرح الخيار للمستمتر في أي المواقف الحكومية يرغب أن يوقف سيارته. فكانت النتائج غير متوقعة حيث أن الغالبية حوالي ٥٠٪ ترغب في توقيف سيارتهم في مواقف غير المحددة بهول (٦)

جدول (٦) خيارات المواقف العامة بالنسبة للمستمر

اسم الموقف	عدد الجاوبين	٪
موقف كروي	٤٨٦	٢١,١
موقف الخريجون	٢١٣	١٢,٦
موقف المسفلح	٢١٥	٩,٣
موقف مجلس الجبه	١٤١	٦,١
مواقف عامة	١٠٥٢	٤٩,٩
	٢٢٠٨	١٠٠٪

ويمكنه أن نلاحظ أن موقف كروي فقط يمثل نسبة جيدة مقارنة مع المواقف الأخرى مما هو جدير بالدراسة وتوضيحه الظروف والحراس والرعاية لهذه المواقف ناهيك عن سيارات الخدمات العامة من وإلى هذه المواقف.

ج - كان هناك معرفة مدى رغبة عينة الدراسة في توقيف سياراتهم في أماكن العجز لسيارات الجماع غدا - مع سكرة المكرونة - فكانت النتائج تظهر عدم رغبة الغالبية حيث أن حوالي ٨٠٪ أظهرت عدم الرغبة في إيقاف سياراتهم في مواقف العجز - أما البقية وهم ٢٠٪ فيظهر أنهم لا يملكون سيارات ولذا كان جوابهم بالإيجاب حول هذه الرغبة .

د - وإلى مدى الرغبة في استخدام النقل الجماعي من مواقف عجز السيارات فكانت الإجابة حوالي ٥٦٪ لا يرغبون ذلك أما حوالي ٤٤٪ فكانت موافقة على استخدامه لتوفر في مواقف عجز السيارات - إلا أنه ظهر أن الغالبية ترغب السيارات الصغيرة وتفضل على النقل الجماعي ويعتقد أن ذلك ناتج عنه عامل السرعة والزمنه خاصة من لديهم عوائل .

ولكن يظهر أن الرغبة في استخدام المواقف العامة أو بالذميص المكرونية يرتبط برغبة شديد وهو وجوب توفر دولاب مياه بول وكذلك وجود بوفيرات بول مياه باردة ومرطبات نظراً لشدة حرارة الجو في شهر رمضان المبارك ناهيك عن وجود الأطفال معهم وغير ذلك من العوائق الأخرى - وهذا ما يجب أن يؤخذ بعين الاعتبار عند وضع تصورات لاستخدام المواقف العامة حيث تكون ذات فعاليم ورغبة أكثر لدى المعتمدين .

ملحقه (٤) نسخة من الاستبيان المقدم للمواطنين ولطقيين في جمع

بسم الله الرحمن الرحيم

المملكة العربية السعودية

وزارة التعليم العالي

جامعة أم القرى

مركز أبحاث الحج

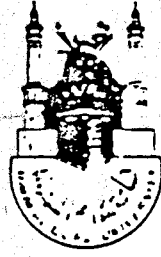

الرقم :

التاريخ :

المشروعات :

أخي الكريم /

السلام عليكم ورحمة الله وبركاته وبعد :
تسعى حكومتنا الرشيدة وأئمتنا إلى تسهيل سبل الحج والعمرة
إلى مكة المكرمة والشاعر القدسة ، ونظراً إلى ما يحرص عليه مركز أبحاث
الحج من إعداد الدراسات العلمية عن العوائق التي تعيق المواطنين والزائر
إلى هذه الأماكن المقدسة . فإن المركز يلتمس بين يديك بعض الأسئلة
حول حركة المرور في موسم شهر رمضان المبارك - متوخين فيكم
الأمانة في صدوره الإجابة ، سؤلين أن تسهم في إعداد لدراسات اللازمة
لتسهيل حركة المرور بشهر رمضان المبارك والله يرعاهم .

مع تحياتي

مركز أبحاث الحج
جامعة أم القرى

- ٢٦ -

Makkah P.O. Box 6287

Cable Gameat Umm Al - Oura, Makkah

Telex 440473 H. R. C.

Faxemely Makkah 5450546

Tel Makkah 5453443



مكة المكرمة ص. ب. ٦٢٨٧

برقيا جامعة أم القرى مكة

تلكس عربي ٤٤٠٤٧٣ إتش. آر. سي

فاكسيل مكة ٥٤٥٠٥٤٦

تلفون ٥٤٥٣٤٤٣ مكة

مطبع جامعة أم القرى

٢٢

هل متصاحب عائلتك معك : ١- نعم ٢- لا

٢٤

هل ستلك نفس لمريمه ليرة الماضية: ٣- نعم ٤- لا

٢٥

هل تشعر بوجود مشكلة عدم توفر مرافق حول الحرم: ١- نعم ٢- لا

٢٦

في أي المواقف ترغب توقيف سيارتك :

١- موقف كدي ٢- موقف لجزيرة

٣- موقف المسفلة ٤- موقف مجيد البدر

٥- مواقف أخرى

٢٧

هل ترغب في توقيف سيارتك في مواقف حجز سيارات الحج: ١- نعم ٢- لا

٢٨

إذا توفر لك النقل الجماعي منه مواقف حجز سيارات الحج فهل ترفضه: ١- نعم ٢- لا

٢٩

إذا توفر لك سيارات أجرة صغيرة بدلاً من النقل الجماعي فهل تفضلها :

١- نعم ٢- لا

٣٠

هل تشعر بأهمية وجود دورات مياه في المواقف العامة :

١- نعم ٢- لا

٣١

هل تحتاج إلى بوفيه به مياه باردة ومشروبات بالمواقف :

١- نعم ٢- لا

٣٢

أي ملاحظات أخرى : _____

إلى مكة المكرمة والمخارجة منها خلال شهر رمضان

المبارك لعام ١٤٠٦، ١٤٠٧، ١٤٠٨، ١٤٠٩ هـ .

أعداد سيارات الأجرة إلى مكة المكرمة خلال شهر رمضان المبارك ١٤٠٨ هـ

١٧ أبريل - ١٥ مايو ١٩٨٨ م .

المجموع	جور طريم	جورم طريم	جورم طريم	السين طريم	كرا طريم	السين طريم	بريم	مبلر	هجري
٢٧١٤٦	١٤١٥٧	٥٢٦٤	٢٧٠٤	٢٧١٩	٣٠٢١	١١٦٢	اللاحة	١٧	١
٢٨٦٢١	١٤٢٢٥	٥٩٦٦	٢٩٦٧	٢٨٦١	٢٢٢٧	١١٧٥		١٨	٢
٣٠٤٠٧	١٤٩٤٢	٦٢٠٤	٢٩٦٧	٢٧٩٧	٢٢٧٨	١١٢٨		١٩	٣
٤١٤٢٩	١٧٨٩٥	٦٧٨٤	٢٤٩٢	٤٥٥٥	٤٩٧٤	٢٥٢٦		٢٠	٤
٤٤١٢٦	٢٠٧١٤	٦٦٩٨	٢٦٧٦	٤٤٢٥	٥٤٤٨	١١٦٥		٢١	٥
٤١٩٤٢	٢٠٤١٥	٦٢٠٢	٢٨٨٥	٤٨٠٥	٥٢٨٥	١٢٢١		٢٢	٦
٢٢٦٩١	١٤٩٢٩	٦٥٦٤	٢٠٥٦	٢٨٥٢	٥٠٤٤	١٢٢٧		٢٣	٧
٢١١٨٢	١٤٥٩٨	٦٢٠٤	٢٣٠٩	٢٥٥٢	٢٨٨٦	١١٢٦		٢٤	٨
٢٢٦٠٠	١٥٢٨٤	٦٤١٤	٢٩٨٥	٢٥٩١	٤٠٩٢	١٠٥٥		٢٥	٩
٢٤١٩٩	١٥٢١٥	٦٥٥٦	٤٩٩٨	٢٦٨٢	٤٠٥٥	١٢٩٢		٢٦	١٠
٤٥٩٠٦	١٩٦٩٦	٢٦٠٦	٢٤٩٠	٢٧٨٩	٦٤٢٩	٤٨٨٦		٢٧	١١
٤٩٥٨٧	٢٤٩٦٧	٢٨٢٠	٢٤٦١	٤٥٩٥	٧٢٠٦	١٦٨٨		٢٨	١٢
٤٥٢١١	٢٤٩٤١	٦٢٩٩	٢١٢٧	٢١٢٤	٥٨٦٢	١٤٥٨		٢٩	١٣
٢٧٦٦٦	١٧٥٩٢	٦٩٠٦	٢١١٠	٢١٠١	٥٦٦٦	١٢٩٠		٣٠	١٤
٢٦٢٤٦	١٧٦٢٧	٦٢٠٠	٢١٨٠	٢٩٤٨	٤٥٩٤	١٢٢٧		٣١	١٥
٢٨٤٨٩	١٨٦٠٢	٦٩٢٦	٢٢٨١	٢٢٢٦	٤٩٥١	١٤٠٢		٣٢	١٦
٤٠٢٥١	١٨٦١١	٧٠٩٢	٤٤٢٨	٢٢٠١	٥٠٢٢	١٧٨٥		٣٣	١٧
٥٤٠٥٢	٢٢٤٠٠	١٦٩٩	٢٤٠٩	٤٦٧٠	٧٩٥٦	٥٩١٩		٣٤	١٨
٥٩٧٠٧	٢٢٦٨٢	٩٤٧٠	٢١٢٦	٧٥٤٥	٨٨٤٤	٣٠٢٠		٣٥	١٩
٥٩١٨٨	٢٠٩٢٤	٨٦٤٢	٢٢٧٢	٥٤٤٩	٧٧٤٠	٢٦٤٩		٣٦	٢٠
٥١٤٥٧	٢٢٢٠٠	٨٤٤٤	٤٠٤٨	٤٦٢٨	٧٠٥٥	٤٢٨٤		٣٧	٢١
٤٩٢٩٦	٢٢٨٠٢	٨٠٩٩	٢٢٠٨	٤٨٨٦	٦٩٩٤	٢٢٠٧		٣٨	٢٢
٤٩٤٧٤	٢٢٧٦٨	٨٠٧٤	٢٧١٤	٥٠٢٧	٦٧٨٠	٢١١٢		٣٩	٢٣
٥١٧٤٢	٢٤٦٩٩	٨٢٤٧	٢٧٠٤	٥٥٤٩	٧٢١٨	٢٢٤٥		٤٠	٢٤
٦١٠٥٩	٢٥٤٠١	٩٠٠٢	٢٤٤٢	٧٧١٧	٨٢٢٥	٧١٩٢		٤١	٢٥
٩٠٥٠٥	٢٨٤٧٩	١٢٦٨٥	٥٤٢٩	١٢٩٤٤	١٢١٢٤	٧٨٥٤		٤٢	٢٦
٧٤٧٢	٢٤١٢١	٩٦٥٥	٥٢٧٨	٧٧٧٦	٨٥٤٩	٨٨٧٥		٤٣	٢٧
٥٦٥٠٠	٢٧٥١٦	٨٦٢٩	٢٨٠٧	٥٦٩٧	٧٤٥٢	٢٢٩٩		٤٤	٢٨
٥٤٩٢١	٢٤٤٤٦	١١٦٨	٢٩٥٢	٥٨٠٦	٥٦٠٨	١٠٥٠٧		٤٥	٢٩
١٢٥١٢٧٥	٦٢٢٠٧١	٢٢٠٢٧٧	١٠٧٠٣٩	١٣٤٦١٢	١٧٧٩٠٥	١٨٨٤٩٠			

اعداد سيارات تجارة مسه مكه المكرمه خلال شهر رمضان المبارك ١٤٠٨ هـ
 ١٥ مايو - ١٧ أبريل ١٩٨٨ م.

الاجمعي	الجمعة	الجمعة	الجمعة	الجمعة	الجمعة	الجمعة	الجمعة	الجمعة	الجمعة
٢٣٦١٤	١١٨١٥	٥٨٥٦	٢٦٦٠	٢٩٤٤		٦٢٧	الاصد	١٧	١
٢٦٧٤٧	١٢٧١٥	٦٦٥٨	٢٧٧٤	٢٨٧٠		٧١٠		١٨	٢
٢٧٠٦٥	١٢٧٤٢	٦٨٥٨	٢٨٧٨	٢٨٦١		٧٤٥		١٩	٣
٢٠٩٨٤	١٦٢٤٥	٧٢٠٢	٢١٩٥	٢٤٨٦		٦٥٥		٢٠	٤
٢٢٨٥٨	١٩٥٥٦	٦٨٩١	٢٢٢٨	٢٤٦٤		٧١٩		٢١	٥
٢٨٠٩٢	٢٢٨٢٢	٧١٨٨	٢٧٤٤	٢٥٦٤		٧٢٠		٢٢	٦
٢٢٤٦١	١٩٢٤٦	٧٠٢٨	٢١١٤	٢٠٤٦		٧٢٩		٢٣	٧
٢٠٠٩٢	١٥٤٢٨	٦٩٧٧	٤٢٧٧	٢٩٠٠		٧٠١		٢٤	٨
٢٠٢٧٦	١٦٢١٤	٧٢٠٥	٢٢٠٤	٢٩٦٦		٦٩١		٢٥	٩
٢٠٠٠٢	١٦١٦٦	٧٢٢٨	٢٧٧٩	٢٨٩٢		٧٤٧		٢٦	١٠
٢٥١٧٨	١٩٨٩٥	٧٦٦٨	٢٤١٧	٢٥٠٥		٦٩٢		٢٧	١١
٤٠٩٧٠	٢٤٦٢٩	٧٩٨٤	٢٤٠٩	٤١٤٦		١٠١٢		٢٨	١٢
٤٥٤٤٤	٢٨٨٢٦	٨١٠١	٢٤١١	٤٤٦٦		١٠٠٩		٢٩	١٣
٢٦٨٠٤	٢٢٠٥٩	٧٢٢٤	٢١٧٩	٢٤١١		٨٢١		٣٠	١٤
٢٢٢٢٦	١٨٠٤٨	٧٤١٧	٢٩٤٤	٢١٦٤		٧١٥		٣١	١٥
٢٤٢١٦	١٩٥٧٢	٧٥٤٦	٢٠٩٠	٢٢١٩		٧٨٨		٣٢	١٦
٢٥١٨٤	٢٠١٤٢	٧٥٧٩	٢٢٨٠	٢٢٦٥		٨٢٦		٣٣	١٧
٢٩٨٥٧	٢٢٩٥٨	٨٢٨٤	٢٥٤٧	٢٩٤٤		١٠٤٤		٣٤	١٨
٤٧٦٩٨	٢٨٤٢٥	٩١٢٤	٢٤٨٢	٥١٧٤		١٤٧٤		٣٥	١٩
٥٢٩٨٧	٢٢٨٦٥	٩٢٢٠	٢٥٩٨	٥٥٥٢		١٦٥١		٣٦	٢٠
٤٥٩٢٧	٢٢٩٩٨	٨٥٢٨	٢٥٧٢	٤٤٦٩		١٢٥٩		٣٧	٢١
٤٢١٤٨	٢٤٧٧٤	٨١٨٥	٢٥٤٦	٤٢٨٦		١٢٥٧		٣٨	٢٢
٤٤٥٩٤	٢٦٧٥٢	٨٥٢٤	٢٤١٧	٤٤٧٦		١٤١٦		٣٩	٢٣
٤٦٦٩٦	٢٥٦٩٥	٨٥٠٥	٢٢٨٩	٤٦٤٢		١٤٨٤		٤٠	٢٤
٤٧١٤٩	٢٧٨٩٤	٨٩٥٥	٢٥١١	٥٠٩٢		١٦٧٦		٤١	٢٥
٥١٤٦٧	٢٠٢٩٧	٩٦٨٤	٢٩٨٥	٥٧١٢		١٥٨٨		٤٢	٢٦
٧٩٤٤٤	٤٨١٤٧	١٤١٤٧	٥٢٧٤	٩٩٩٤		١٢٠٢		٤٣	٢٧
٤٦٧٧٦	٢٦٠٨٨	٩٨٤٩	٢٤٥٧	٥٧٤٧		١٦٥٥		٤٤	٢٨
٤٨٧٧٨	٢٧٦٧٥	١٠٤٢٢	٢٢٠٨	٦٢٠٢		١٦٦٠		٤٥	٢٩
١١٥٦٤٩٥	٦٦٩٨٠١	٢٦٦٢٠٧	٩٧٨٥٢	١٤١٤٤٤		٢١١١٢			

عدد المركبات التي وردت ما تبلي على طريقه العمدة

اعداد المركبات الواردة الى مكة المكرمة خلال يوم
٢٦ رمضان ١٤٠٨ هـ الموافق
١٢ مايو ١٩٨٨ م (يوم الخميس)

الجموع	الفترة اليومية				البيانات
	الربع الاول	الربع الثاني	الربع الثالث	الربع الرابع	
١٦٨	٥٠	٤٤	٥٤	٥٠	٠
٢٠٢	٤٥	٥٨	٤٦	٥٤	١
١٥٩	٢٥	٤٨	٢١	٤٥	٢
١٢٤	٢١	٢١	٢٨	٤٤	٣
١٠٧	٢٠	٢٤	٢٩	٢٤	٤
٤٩١	١١٠	١٤٩	١٤٢	١١٠	٥
٥٢٤	١٦٨	١٧٢	١٢١	٧٢	٦
٢٥٦	٤٥	٦٨	٥١	٩٢	٧
٢١٥	٦٠	٥٨	٤٢	٥٥	٨
٢١٠	٦٠	٦٤	٤٠	٤٦	٩
١٧٥	٤٢	٢٦	٢٨	٥٨	١٠
٤٢٢	٢٠٠	٦١	٢٠	٢٦	١١
٨٥٧	٠٧	١٢٨	٢٦٨	٢٤٤	١٢
٢٤٩	٤٨	٦٢	١٢٤	١٠٥	١٣
١٥٤	٢٦	٢٢	٤٠	٥١	١٤
١٤٤	٢٥	٢٢	٤٦	٢١	١٥
١٨٢	٤٤	٤١	٥١	٤٦	١٦
٤٠٢	٢٠٢	٧٢	٦٥	٦١	١٧
٣٧٧	١٨	٢٢	٤٢	١٤	١٨
٩٨٤	٢٨	٧٥	١٥١	١٩	١٩
١٩٦	٦٧	٢٥	٤٥	٤٩	٢٠
٢١٢	٥٨	٨٥	٢١	٤٨	٢١
٥٥٤	١٢١	١٢٩	١٤٥	١٤٩	٢٢
٥٢٤	٩٨	١٨٩	١٥٧	٩٠	٢٣
٧٨٥٤	١٩٤٦	١٧٢٢	٢٥٢٨	١٦٤٢	

عدد المركبات التي تراعى على طريق كرا

اعداد المركبات الداخلة الى مكة المكرمة خلال
 أيام ٢٦ رمضان ١٤٠٨ هـ الموافق
 ١٤ مايو ١٩٨٨ م (يوم الخميس)

الجموع	الفترات لسيوسم				بإسم
	الربيع الرابع	الربيع الثالث	الربيع الثاني	الربيع الأول	
٤٢١	٩٣	١١٤	١٠٦	١٠٨	٠
٣٧٤	٨٦	٩٤	٩٨	٩٤	١
٢٠٦	٥٨	٨٦	٧٤	٩٠	٢
٢٧٥	٢٣	٥٦	٦٩	٧٧	٣
٢٧١	٤٩	٩٢	٦٨	٦٤	٤
٢٢٠	١٤٨	٨٩	٧٤	٦١	٥
٢٨٢	٨٢	٩٨	٩١	١١١	٦
٢٦٩	٦٨	٦٠	٦٦	٧٥	٧
٢٤٤	٥٦	٤٩	٦٤	٥٥	٨
٢٢٠	٥٧	٧٤	٣٧	٦٤	٩
٢٢٠	٥٧	٦٠	٥٢	٥٠	١٠
٢١١	٦٤	٤٧	٥٦	٤٤	١١
٢٢٢	٤٩	٤٩	٥٦	٧٩	١٢
٢٧٢	٢٥	١١٦	٢٨	٤٤	١٣
٥٠٥	١٢٧	١٦٧	١٠٥	٩٦	١٤
٨٧٠	٢٢٢	٢١٩	٢٢٦	١٩٢	١٥
١٠٦٩	٣٩٦	٢٧٤	٢١٧	١٨٢	١٦
١٦٨٧	٤٤٥	٤١٤	٢٩٥	٤٢٢	١٧
١٣٧٩	٢١٠	٤٠٢	٢٥١	٢١٥	١٨
٤٠١	١٦٨	١٤٥	٤٤	٤٤	١٩
٣٥٠	٢١٦	١٩٤	١٦٨	١٧٢	٢٠
٨٢٩	١٧٤	٢١٠	٢٧٠	١٨٥	٢١
٨٤٢	١٦٩	٢٢٤	٢٢٤	٢١٥	٢٢
٧٢٤	١٧٠	١٤٨	١٩٤	٢٢٢	٢٣
١٢١٣٤	٢٢٢٢	٢٤٩٠	٢١٥٠	٢١٧١	

عدد المركبات الأتوماتيكي على طريقه لسيل

اعداد المركبات الداخلة الى مكة المكرمة خلال
ايام ٢٦ رمضان ١٤٠٨ هـ الموافق
١٤ مايو ١٩٨٨ م (يوم الخميس)

المجموع	الفترات الزمنية				عدد السيارات
	ربع السهم الرابع	ربع السهم الثالث	ربع السهم الثاني	ربع السهم الاول	
٤٠٢	١٠٢	١٠١	١٠٢	٩٧	٠
٤٢٤	١١٢	١١١	٩٦	١٠٦	١
٤٠٤	٩٢	١١١	٩٥	١٠٢	١
٢٩٩	١١٢	٨٠	٨٧	١١٩	١
٤١٥	٩٥	١١٢	١١١	٩٦	١
٥٤٤	١٥٦	١٩٢	١٤٥	١٧١	١
٥٢٠	٩١	١٥٢	١٢٤	١٢٦	١
٥١٥	١١٠	١٢٦	١٢٢	١٢٦	١
٥١٢	١١٠	١٢٦	١٢٠	١٢٦	١
٥٥٢	١٢٧	١٢١	١٢٩	١٦٠	١
٥٢٦	١٢٨	١٥٥	١١٨	١٢٥	١
٥٤٢	١٢٩	١٢٦	١٢٦	١٥٢	١
٢٨٤	٧٤	٨٦	٩٩	١٢٨	١
٤٩٢	١٢٦	١٢٢	٤١	٨٦	١
٥٥٨	١٥٧	١٤٦	١١٧	١٢٨	١
٥٨٥	١٤٦	١٥٩	١٢١	١٤٢	١
٧١٥	٢٢١	١٩٩	١٥١	١٢٤	١
١٠٢٢	٢٥٤	٢٦٢	٢٤٠	٢٧٦	١
٧١٩	١٢١	١٥٢	٢١٠	٢٢٦	١
٢٩٦	١٥٠	١٠٢	٨٦	٥٧	١
٥٢٢	١٤٥	١٢٧	١١٦	١٢٤	١
٦٢١	١٥٦	١٦٢	١٥٩	١٥٤	١
٥٢٨	١٥٤	١٢٨	١٢٧	١٤٩	١
٥٢٠	١٢٧	١٢١	١٢٥	١٢٧	١
١٢٩٤٤	٣٢٢٤	٣٢٤٠	٢١٤٢	٢٢١٧	٢٢

عدد البريات لآدمانكي على طريقه بجهو لقديم

اعداد البريات الداخلة الى مكة المكرمة خلال
ايام ٢٦ رمضان ١٤٠٨ هـ الموافق
١٤ مايو ١٩٨٨ م (يوم الخميس)

الاجموع	الفترات الزمنية				بدر بدر
	ربع الشمس الاربع	ربع الشمس الثاني	ربع الشمس الثاني	ربع الشمس الاول	
١٥٩	٥٠	٢٧	٤٠	٤٢	٠
١٥٩	٤٧	٤٠	٢٤	٢٨	١
١٦٥	٢٦	٢٢	٤١	٦٥	١
١٤٠	٢٦	٢٠	٢٠	٢٤	١
١١٢	٢٢	٢٦	٢٤	٢٧	١
١٥٧	٢٦	٤٧	٢٤	٢٠	١
١٢٩	٢٧	٢٧	٢٧	٢٨	١
١٠٦	١٤	١٤	١٤	٢٧	١
١٠٠	٢٢	٢٠	٢٢	٢٤	١
٨١	١٩	١٩	٢٤	١٩	١
١١٥	٢٩	٢٤	٢٢	٢١	١
٢٠٢	٥١	٤٩	٥١	٥٢	١
٢٦٤	٦٩	٦٦	٥٨	٦٧	١
٢٠٠	٥١	٦٤	٤١	٤٦	١
٦٤٤	١٤٨	١٨٢	١٢٢	١٦٩	١
٤٦٩	١١٦	١٧٤	٨١	٩٨	١
٢٧٨	١٠٤	١٠٠	٨٩	١٤٧	١
٢٨٧	١٠٨	١٠٨	٦٥	٨٦	١
٢٠٨	٧٤	٧٦	٧٠	٦٨	١
٨٢	٢٨	٢٨	١٩	٢٨	١
٢٥٧	٧٧	٦٨	٥٤	٥٨	١
٢٤٢	٩٦	٦٦	٨٢	٩٨	١
٢٥٩	٥٩	٧٧	٦٢	٦٠	١
٢٢٤	٥٤	٧٠	٤٦	٧٤	١
٥٤٢٩	١٢٧٢	١٤٤٤	١٤١٦	١٤١٦	

عدد المركبات المتوقفة على طريق مدينة السرج

اعداد المركبات الداخلة الى مكة المكرمة خلال
ايام ٢٦ رمضان ١٤٠٨ هـ الموافق

١٤ مايو ١٩٨٨ م (يوم الخميس)

المجموع	الفترة الزمنية				بداية
	الربع الرابع	الربع الثالث	الربع الثاني	الربع الأول	
٥٠٩	٦٠٠	١٥٧	١١٩	١٢٢	١٠
٥٢٥	١٢٢	١٤٢	١٢٢	١٤٢	١
٥٤٧	١٢٧	١٢٨	١٤٩	١٤٢	٢
٤١٥	٩٧	٨٢	١١٥	١٢٠	٣
٢٥٥	١٩	٩٠	١٠٤	٨٤	٤
٤٢٨	١٠٦	١١٦	١٢٥	٨١	٥
٥٠٥	١٢٢	١٢٨	١٢٩	١١٥	٦
٤٧٧	١٠٤	١١٩	١٢٥	١٢٩	٧
٤١٦	٩٤	١١١	٩٦	١١٥	٨
٢٩١	٩٦	١١٢	٩٦	١١٧	٩
٢٤٠	٨٧	٨٧	٢٥	٩١	١٠
٢١٨	٢٤	٦٨	٨٤	٦٢	١١
٢٠٠	٢٥	٨٠	٦٧	٧١	١٢
٢٢٩	٦٤	٥٠	٦١	٥٦	١٣
٢١٩	٩٩	٧١	٦٩	٥٠	١٤
٤٢١	١١٢	١٠١	٩٩	١١٨	١٥
٥٢٧	١٤٧	١٦١	١١٢	١١٢	١٥
١٨٠٩	٢١٩	٢٤٠	١٩٩	١٥٦	١٦
١٠٠٠٠	٢٢٠	٢٧٠	٢٥٩	١٥١	١٧
٢٨٤	٩٢	٥٩	٧٠	٢٥١	١٨
١٦٤	٢٤٢	٢٢٩	٢٠٩	٦٢	١٩
٩٦٤	٢٢٦	٢٤٠	٢٢٢	١٧١	٢٠
٩٨٥	٢٢٥	٢٢٧	٢١٩	٢٦٥	٢١
١٩٩	٢٠٦	١٩٢	٢٠٧	١٩٤	٢٢
١٤٦٨٥	٢١٧٧	٢٤٢٦	٢١٩٤	٢٠٤٠	

عدد مركبات لدرجاتك طرية جده السربع
 اعداد مركبات الداخلة الى مكة المكرمة خلال
 ايام ٢٦ رمضان ١٤٠٨ هـ الموافق
 ١٢ مايو ١٩٨٨ م (يوم الخميس)

المجموع	الفترة الزمنية				عدد الركاب
	ربع السهم الرابع	ربع السهم الثالثة	ربع السهم الثانية	ربع السهم الاولى	
١٥٤٨	٢٤٨	٤١٦	٢٧١	٤١٢	١٠
١٦٥٦	٤٤٥	٤٤٨	٢٨٢	٤٠	١٠
١٦٧٠	٤٠٩	٢٩٨	٤١٤	٤٤٩	١٠
١٢٧٤	٢٨٨	٢٠٠	٢٥٩	٤٠٥	١٠
١٤١٠	٢٧٧	٢٠٧	٢١٧	٢٠٩	١٠
١٤٦٠	٤٨١	٢٦٩	٢٢٨	٢٧٤	١٠
١٤٠٥	١٩٤	٢٧٥	٢١٢	٤٤٤	١٠
٥١٤	١٠٤	١١٧	١٦٢	١٢٠	١٠
٤٠٠	٩٩	٨٨	٩٠	١٤٢	١٠
٢٨٨	١٠٤	١٠٢	٧٩	١٠٤	١٠
٤٢٨	٨٩	١١٨	١١١	١٢٠	١٠
٥١٥	١٤٠	١٤٢	١٠٥	١٤٨	١٠
٥٢٤	١٢٤	١٢٧	١٢٩	١٤١	١٠
٤٩٥	١٢٢	١٤٢	١٢٥	٩٥	١٠
١٤٧٦	٤٥٤	٢٨٧	٢٥٤	٢٨١	١٠
٢٢٦٥	٦٧٢	٥٨٢	٥٨٥	٥٤١	١٠
٢٥٢٩	٧٦٢	٦٢٠	٥٢٠	٦١٧	١٠
٤٤٩٦	١١٩٨	١٢٢٢	١١٠٢	٩٦٥	١٠
٢٥٥١	٨٥٧	٥٨٢	٩٧٦	١١٢٦	١٠
٦٩٧	١٧٥	١١٦	١٥٧	١٩٩	١٠
١٩٢٨	٤٦٦	٦٠٤	٤٢٠	٤٢٨	١٠
٢٩٨٩	٧٤١	٦٤٥	٩٥٥	٦٦٨	١٠
٢٥١٤	٦٥٦	٥٩٩	٦١٠	٦٤٩	١٠
٢٥٠٦	٥٩٨	٦٢٥	٦٤٤	٦٥٩	١٠
٢٨٤٧٩	٩٧٨١	٩٤٢٤	٩٦٢٠	٩٦٤٤	١٠

عدد المركبات التي تملكها على طريق اليمن

اعداد المركبات الداخلة الى مكة المكرمة
خلال يوم ٢٦ رمضان ١٤١٧هـ الموافق

٢٢ مايو ١٩٨٧م (يوم السبت)

الجموع	الفترات الزمنية				عدد المركبات
	ربع الساعة الرابع	ربع الساعة الثالث	ربع الساعة الثاني	ربع الساعة الاول	
١٢٠	٢٥	٢٢	٢٢	٢١	١٠٠
١٠٠	٢٠	٢٩	٢١	٢٢	١٠٠
٨١	١٤	٢٢	٢١	٢٢	١٠٠
٦٧	١٢	٢٠	٢١	٢٢	١٠٠
٤٦	١٢	١٩	٢١	٢٢	١٠٠
١١١	٢٠	٢١	٢٥	٢٢	١٠٠
١٠٨	٢٠	١٩	٢٤	٢٢	١٠٠
١٠٩	٢٠	١٩	٢٢	٢٢	١٠٠
١٢٢	٢١	٢٠	٢١	٢٢	١٠٠
١٤١	٢١	٢٢	٢٢	٢٢	١٠٠
١٦١	٢١	٢٢	٢٢	٢٢	١٠٠
١٧٢	٢١	٢٥	٢٢	٢٢	١٠٠
١٧١	٢١	٢٥	٢٢	٢٢	١٠٠
١٦٥	٢١	٢٢	٢٢	٢٢	١٠٠
١٥٦	٢١	٢١	٢٢	٢٢	١٠٠
١٢٢	٢١	٢١	٢٢	٢٢	١٠٠
١١٠	٢١	٢٢	٢٢	٢٢	١٠٠
١١٦	٢١	٢٢	٢٢	٢٢	١٠٠
٢٥٩٧	٦٤٢	٦٤٤	٦٤٢	٦٦١	٢٥٩٧

عدد المركبات التي تم تسليمها على طريق كرا

اعداد المركبات الداخلة الى مكة المكرمة
خلال يوم ٢٦ رمضان ١٤٠٧ هـ الموافق
٢٢ مايو ١٩٨٧ م (يوم السبت)

المجموع	الفترات الزمنية				بداية
	ربع العام الرابع	ربع العام الثالث	ربع العام الثاني	ربع العام الأول	
٢٤٥	٧٥	٨٠	٩٨	٩٢	١٠
٢٠٧	٦٨	٧٤	٨٢	٨٢	١٠
٢٩١	٧٠	٦٩	٧٠	٨٢	١٠
٢٠٥	٥٥	٥٨	٥٤	٢٨	١٠
٢٤٨	٦٢	٦٢	٥١	١١٧	١٠
٢٨١	١١١	١٢٢	١٢١	١١٧	١٠
٢٠٠	٦٩	٥٨	٨٤	٨١	١٠
١٩٧	٤٨	٤٨	٥٨	٤٢	١٠
٢٠٨	٥٦	٤٤	٦٤	٤٤	١٠
١٩٦	٦٠	٥٠	٢٩	٤٧	١٠
٢٠٨	٤٤	٥٢	٥٧	٥٥	١٠
٢٠٠	٤٥	٥٠	٦٢	٤٤	١٠
٢٤٧	٤٨	٤٤	٥٤	٥٢	١٠
٥٦٠	٩٩	٩٣	٧١	٨٢	١٠
٦٩٨	١٨٨	١٤٩	١٤٢	١٠١	١٤
١٥٦	١٦٢	١٧١	١٩١	١٦٦	١٤
١٢١٨	٢٠٠	٢٥٢	١٢١	١٦٦	١٤
١٦٢	٢٢٥	٢٠١	٢٤٠	٢٥٢	١٤
٤٠٤	١٠٤	١٧٨	٢٢٩	٢٥١	١٨
٥٧٧	١٠٨	١١١	٨٦	٩٧	١٨
٦٢٦	١٥٤	١٤٩	١٤٦	١٢٩	٢٠
٥٧٥	١٧٦	١٤٦	١٤٦	١٢٩	٢٠
٤٥٨	١٢٠	١٤٩	١٤٩	١٨٥	٢٠
	٩٩	١٠٨	١٥٢	١٥٢	٢٢
١٠٦٧٦	٢٧٤٨	٢٥٩٨	٢٦٦١	٢٦٦٩	

عدد المركبات التي تم تسليمها على طريق السيل

اعداد المركبات الداخلة الى مكتة الكسوة
خلال يوم ٢٦ رمضان ١٤٠٧ هـ الموافق
٢٣ مايو ١٩٨٧ م (يوم السبت)

المجموع	الفترة بـنـفـيـم				بـنـفـيـم
	ربع الاسم الرابع	ربع الاسم الثالث	ربع الاسم الثاني	ربع الاسم الاول	
٢٧٤	٦١	٦٩	٧٠	٧٤	٢٧٤
٢٧٢	٨١	٦٠	٦٤	٧٠	٢٧٢
٢٢٠	٥٢	٥٢	٧٢	٥٢	٢٢٠
٢٠١	٤٨	٥٢	٥٥	٤٦	٢٠١
٢١٥	٦٦	٦٢	٥٢	٦٥	٢١٥
٢٠١	٩٤	٩٧	١١٥	٩٥	٢٠١
٢١٨	١٠٠	٧٢	٧٢	٧٢	٢١٨
٢٨٠	٦٢	٧١	٦٢	٧٢	٢٨٠
٢٢٢	٦٦	٦٦	٨٦	٦٦	٢٢٢
٢٨٦	٦٩	٧٢	٦٢	٦٦	٢٨٦
٢١١	٧٧	٧٦	٦٧	٧١	٢١١
٢٥٠	٦٢	٦٢	٦٦	٧١	٢٥٠
٢٠١	٩٨	٥٧	٤٦	٥٩	٢٠١
٢١٨	٦٠	٨٢	٨٢	٤٢	٢١٨
٢١٩	١٠٧	٧٤	١٤٤	٦٤	٢١٩
٤٤٤	٩٤	٩٩	١٤٤	١٤٤	٤٤٤
٥٢٤	١٧٢	١٥٥	١٤٤	١١٤	٥٢٤
٦٢٤	١٦٩	١٥٥	١٤٦	١٤٤	٦٢٤
٥٩١	١٤٣	١٦٢	١٤٢	١٥١	٥٩١
٢٠١	١٧٣	١٤٢	١٤٢	١٤٢	٢٠١
٢٩٥	١٧٧	١٤٦	١٤٦	١٤٦	٢٩٥
٢٧٠	١١١	١٢٠	٧١	١٠٠	٢٧٠
٢٦١	١١٥	١٠٥	١٤٥	١١٤	٢٦١
٢٧٢	١٠٢	٧٧	١٤٦	١٤٤	٢٧٢
٨٢٧١	٢١٩٥	٢١٢١	٢١٢٠	١٩٢٥	٨٢٧١

عدد المركبات التي تم تسليمها على طريق جبهه لقديم

اعداد المركبات الداخلة الى مكة المكرمة
خلال يوم ٢٦ رمضان ١٤٠٧ هـ الموافق
٢٣ مايو ١٩٨٧ م (يوم السبت)

المجموع	الفترات الزمنية				بداية
	ربع الشمس الرابع	ربع الشمس الثالث	ربع الشمس الثاني	ربع الشمس الاول	
١٥٠	٤٥	٢٤	٢٥	٢٦	١٠٨٨
١٠٦	٤٤	٢٨	٢٤	٢٠	١٠٨٩
١٢٩	٢١	٤٩	٢٠	٢٥	١٠٩٠
١٢٢	٢١	٢١	٢٠	٢٠	١٠٩١
١٢١	٢٢	٢١	٢٩	٢٢	١٠٩٢
١٥١	٢٢	٢٤	٢٤	٢١	١٠٩٣
١٢٤	٢٤	٢٧	٢١	٢٥	١٠٩٤
١١١	٢٠	٢٢	٢١	٢٢	١٠٩٥
١١١	٢٤	٢١	٢٠	٢٢	١٠٩٦
١٢٢	٢٤	٢٤	٢١	٢٥	١٠٩٧
١٩٧	٢٢	٤٨	٤٤	٢٩	١٠٩٨
٢٢٩	٢١	٥٢	٢٢	٢١	١٠٩٩
١٤٩	٤٢	١١	١٢	٢٩	١١٠٠
١٤٩	١٧	٤٦	٢٩	٢٢	١١٠١
١٦٢	٢٨	٦١	٢٥	٢١	١١٠٢
٢٢٦	١٥١	٥٥	٢٢	٢١	١١٠٣
٢٢٢	٦٠	٦١	٢١	٢١	١١٠٤
٢٢١	٤٩	٦١	٤٨	٢١	١١٠٥
١٧١	٢٢	٥٤	٢٥	٢٥	١١٠٦
٢٢٩	٢٠	٦١	٢٤	٢١	١١٠٧
٢٦٠	٥٤	٦٥	٢٢	٢٦	١١٠٨
٢١٦	٦١	٧١	٢١	٢٥	١١٠٩
٢٠٠	٥٤	٤٢	٥٢	٥١	١١١٠
٤٦٦٦	١١٦٦	١١٩٠	١١٧٢	١٠٨٧	١١١١

اعداد المركبات الهيدروكربونية على طريقه الجزيئية لربع

اعداد المركبات الهيدروكربونية الى ملة المكررة
 خلال يوم ٢٦ رمضان ١٤٠٧ هـ الموافق
 ٢٣ مايو ١٩٨٧ م (يوم السبت)

المجموع	الفترة الزمنية				ب.ب.ب.
	ربع الاول	ربع الثاني	ربع الثالث	ربع الرابع	
٤٨٠	١٠٧	١٢٤	١٢٢	١١٩	
٤٤٨	١١٢	٩٨	١٢٨	٩٩	
٢٩٠	٩٧	١٠٤	٩٥	٩٤	
٢٤٤	٧٥	٧٩	٦٨	١٠٢	
٢٢٩	٩٨	٨٢	٨٤	٧٥	
٤٤٤	١٠٧	١١٩	١١٤	١٠٦	
٤٥٤	٧٨	١١١	١٢١	١٤٧	
٢٤٢	١٠٠	٧٦	٧٦	٩١	
٢٧٧	٩٢	١١٥	٨٤	٨٦	
٢٠٥	٩١	٨١	٧٢	٦١	
٢٢٧	٩٩	٧٥	٧٥	٦٨	
٢٦٦	٥١	٧٦	٦٢	٧٦	
١٨٢	٤٦	٢٥	٤٧	٥٥	
١٩٢	٥٨	٢٧	٢٧	٦١	
٢٦٢	٨٢	٦٩	٦٦	٤٦	
٢٥٢	٨١	١٠٤	١١٦	١١١	
٥٠٥	١٧٤	١٤٤	١١٠	٩٧	
٧٢٠	٢٠٦	١٧٩	١٦١	١٧٤	
٧٤٤	١٤٢	١٩٨	٢٣٠	١٧٤	
٢٢٦	٦٢	٦٩	٥٧	٢٧	
٨٢٩	٢٢٢	٢٢٧	٢٠٩	١٧٠	
٧٩١	١٦٥	٢٢٧	١٦٩	٢٢٠	
٧٤٩	١٧٤	١٦٩	٢١٩	١٨٩	
٦١٨	١٥٦	١٦٤	١٤٩	١٤٩	
١٠٦٨٠	٢٦٨٦	٢٧٦٠	٢٦٥٧	٢٥٧٢	

اعداد المركبات الاثروماتيكى على طريقه جدول لربيع

اعداد المركبات الداخلة الى مكتة الكرسى
خلال يوم ٢٦ رمضان ١٤٠٧ هـ الموافق
٢٢ رمضان ١٩٨٧ م (يوم السبت)

المجموع	الفترة الزمنية				عدد السيارات
	ربيع الاسم الرابع	ربيع الاسم الثالث	ربيع الاسم الثاني	ربيع الاسم الاولى	
١٤٢٢	٢٤٩	٢٧٠	٢٦٧	٢٤٧	١٠
١٥٢٢	٢٩٢	٤١٤	٢٥٢	٢٧٤	١٠
١٥٤٤	٤١٤	٤٠٤	٢٥٢	٢٥٨	١٠
١٤٦٧	٤٤٢	٢٨٦	٢٣٠	٤٠٩	١٠
١٠٦٨	٢٥٩	٢٦٢	٢٨٧	٢٦٠	١٠
١٢٢٠	٢٨٢	٤٠٢	٢٤٦	٢١٨	١٠
٨٢٩	١٤٦	١٧٦	٢٠٥	٢١٢	١٠
٤٢٨	٩٢	١١٤	٩٢	١٢٦	١٠
٢٢٦	٧٩	٧٠	٧٩	٩٨	١٠
٢٤٢	١١٤	٦٠	٩٦	٧٢	١٠
٤٢٥	١١٦	١٠٥	١٠٦	١٠٨	١٠
٥٢٤	١٢٩	١٤٩	١٢٢	١٤٤	١٠
٥٤٦	١٢٩	١٢٢	١٤٥	١٢٩	١٠
٤٩٩	١٢٧	١٢٥	١٢٨	١١٩	١٠
١١٨٩	٢٤٥	٢٢٧	٢٠٧	٢٠٠	١٤
١٢٠٢	٤٤٦	٤٤٩	٤٢٠	٢٨٨	١٥
٢٠٢٢	٦٢٥	٥١٢	٤١٠	٤٧٦	١٦
٢٥٨٤	٩٢٨	٩١٢	٩١٠	٨٢٢	١٧
٢٠٢٢	٥٥٩	٧٠٩	٦٩٠	٨٦٤	١٧
٦٩٢	١٧٧	١٧٠	١٧٢	١٧٤	١٦
١٦٢٢	٥٩٢	٥١٩	٢٢٢	١٨٨	١٩
٢٤٦٥	٥٧٩	٦٤٧	٦٤٢	٦١٦	٢٠
٢٠٨٧	٥١٨	٥٢٨	٥٠٦	٥٢٥	٢٠
٢١٠٧	٥٠٥	٥٢٩	٥٢٧	٥٢٦	٢٢
٢٤٦١٩	٨٢٦٥	٨٢٧٥	٨١٢٦	٧٨٥٢	

اعداد المركبات لدرجاتي على طريقه كرا

اعداد المركبات الداخلة الى مكة المكرمة
 ظهور يوم ٢٦ رمضان ١٤٠٦ هـ
 الراضه ٣ يونيو ١٩٨٦ م (يوم الثلاثاء)

المجموع	الفترات الزمنية				بداية
	ربيع الاول	ربيع الثاني	ربيع الثالث	ربيع الرابع	
٤٤١	١٠٦	٩٧	١١٢	١٠٥	٠
٢٨٢	٩٤	٩٦	١٠٢	٨٩	١٠
٢٠٩	٧٤	٧٢	٨٠	٧٢	٢٠
٢٥٦	٦١	٦٢	٦١	٧٢	٣٠
٢٠٨	٩٩	٩٢	٦٠	٥٦	٤٠
٤٧٥	١٢٢	١٤١	١٢٠	٩٢	٥٠
٢٩٥	٧٢	٩٨	١٠١	١٢٤	٦٠
٢٧٨	٧٠	٦٧	٥٢	٨٨	٧٠
٢٧١	٧٢	٦٦	٦٦	٦٤	٨٠
٢٥٧	٥٦	٦٢	٥٦	٦٢	٩٠
٢٤٥	٥٠	٥٤	٢٩	٦٢	١٠٠
٢٢٢	٥٨	٦٤	٤٦	٥٢	١١٠
١٨٥	٤١	٥٠	٤٢	٤١	١٢٠
٢٠٨	٦٩	٧٠	٤٤	٤٥	١٣٠
٤٠٢	١٠٦	١٢١	٩٤	٧٧	١٤٠
٦١٩	٢٠٦	١٥٤	١٩٤	١٤١	١٥٠
٩٠٧	٢٨١	٢٧٢	١٧٢	١٧٥	١٦٠
١٢٥٧	٢٦٥	٢٦٠	٢١٦	٢١٦	١٧٠
٩٤٧	١٩٥	٢٢١	٢٦٥	٢٤٦	١٨٠
٢٦١	١٢٩	١٤٤	٥٠	٤٦	١٩٠
٥٩٨	١٦١	١٥٢	١٤٦	١٢٨	٢٠٠
٨٤٤	٢٢٩	٢٠٢	٢٠٠	١٩٢	٢١٠
٧١٤	١٧٤	١٧٧	١٩٧	١٦٨	٢٢٠
٥٢٤	١٢٥	١٤٢	١٢١	١٢٥	٢٣٠
١١٤٤٦	٢٩٢٢	٣٠٦٧	٢٧٨٥	٢٦٦١	

اعداد المركبات لاسمواتي على طريقه جهه لتقديم

اعداد المركبات الداخلة الى مكة المكرمة
خلال يوم ٢٦ رمضان ١٤٠٦ هـ -
الموافق ٣ يونيو ١٩٨٥ م (يوم الثلاثاء)

الجمع	الفترات الزمنية				بيد
	ربع الاسم الرابع	ربع الاسم الثالث	ربع الاسم الثاني	ربع الاسم الاولى	
٢٢٢	٧٤	٤٧	٥٢	٦٢	١٠٨٢
١٨٤	٤٩	٤٤	٤٢	٤٦	١٠٢٢
١٦٠	٢١	٢٧	٢٦	٢٦	١٠٢٢
١٢٥	٢٩	٢٦	٢٦	٢٦	١٠٢٢
١٥٧	٢٧	٢٦	٢٦	٢٦	١٠٢٢
٢٠١	٥٠	٥١	٢٢	٢٢	١٠٢٢
١٢٥	٢٧	٢٦	٢٦	٢٦	١٠٢٢
٩٥	٢١	٢١	٢٠	٢٠	١٠٢٢
٩٩	٢١	٢١	٢٠	٢٠	١٠٢٢
١١٦	٢٥	٢١	٢٠	٢٠	١٠٢٢
١٠٤	٢٤	٢١	٢٠	٢٠	١٠٢٢
١٢٢	٢٤	٢١	٢٠	٢٠	١٠٢٢
١٢٢	٢٤	٢١	٢٠	٢٠	١٠٢٢
١٢٠	٢٤	٢١	٢٠	٢٠	١٠٢٢
١٢٩	٢٤	٢١	٢٠	٢٠	١٠٢٢
١٥١	٥٢	٥٥	٥٢	٥٢	١٠٢٢
٢٠٢	٥٢	٥٥	٥٢	٥٢	١٠٢٢
٢٠٤	٥٢	٥٥	٥٢	٥٢	١٠٢٢
٢٢٩	٧٧	٧٦	٧٥	٧٦	١٠٢٢
٢٢٦	٧٧	٧٦	٧٥	٧٦	١٠٢٢
٢٢٦	٧٧	٧٦	٧٥	٧٦	١٠٢٢
٢١٥	٧٥	٧٦	٧٥	٧٦	١٠٢٢
٢٦٦	٧٥	٧٦	٧٥	٧٦	١٠٢٢
٢٤٦	٦٥	٧١	٧٥	٧٦	١٠٢٢
٤٤٦٧	١٠٧١	١٠٦٩	١٠٧٠	١٠٥٧	

اعداد المركبات لوقت ما تسمى على طريقه لسيد

اعداد المركبات الداخلة الى مكة المكرمة
خلال يوم ٢٦ رمضان ١٤٠٦ هـ
الموافق ٢ يونيو ١٩٨٦ م (يوم الثلاثاء)

المجموع	الفترة الزمنية				بداية
	ربع الاول الاربع	ربع الثاني	ربع الثالث	ربع الرابع	
١٩١	٥٢	٥٢	٤٦	٤٠	٠
٢٤٢	٦٧	٤٠	٦٢	٤٤	١٠
٢٠٧	٥١	٥٩	٤٥	٥٢	٢٠
١٩٢	٥٠	٦١	٢٩	٥٤	٣٠
٢٢٠	٥٢	٦٧	٥٢	٥٨	٤٠
٢٠٧	٦١	٦١	٦٦	٦٢	٥٠
٢١١	٥٢	٦٢	٤٢	٦٧	٦٠
٢٢٤	٦١	٦٤	٤٤	٥٧	٧٠
٢٤٩	٥٩	٥٠	٤٠	٧٠	٨٠
٢١٥	٤٤	٤٦	٥٨	٦٢	٩٠
٢٠١	٥١	٥٢	٤٢	٤٨	١٠٠
١٧٩	٤٤	٥٤	٤١	٥٠	١١٠
٢١٤	٥٢	٥٨	٦٢	٦٢	١٢٠
٢٤٩	٦١	٦٨	٦٦	٦٩	١٣٠
٢٢٢	٦٥	٨٢	٦٢	٦٢	١٤٠
٢٢١	١٢٨	١٢٥	١٢٦	١٢٦	١٥٠
٢٠٧	١٢١	١٥٨	١٢٩	١٤٩	١٦٠
١٩٤	١٢٤	١٤٠	١٥٢	١٤٦	١٧٠
٢١٤	٦٢	٥٨	٢٩	٤٤	١٨٠
٢١٤	٨٧	٨٥	٨٠	٦٢	١٩٠
٢١٠	٦٧	١٠١	١٠٦	٨٦	٢٠٠
٢٤٩	٦٢	٨١	٨٩	٨٦	٢١٠
٢٧٢	٢٠	٦٢	٦٢	٦٦	٢٢٠
٦٩٦٨	١٨٠٠	١٨٠٦	١٧٠١	١٦٦١	

اعداد المركبات الذواتية على طريقه لربع					
اعداد المركبات الداخلة الى ملحة المخرقة خلال يوم ٢٦ رمضان ١٤٠٦ هـ الرائحة ٣ يونيو ١٩١٦ م (يوم الهلاك)					
المجموع	الفترات الزمنية				ب ب
	ربع الربيع	ربع الصيف	ربع الخريف	ربع الشتاء	
١٢٥٨	٢٧٥	٢٢٦	٢٠٨	٢٢٩	٠
١٤١٨	٢١٣	٢٨٥	٢٢٢	٢٨٧	١
١٤١٠	٢١٢	٢٥٩	٢٠٢	٢٠٧	٢
١٠٨١	٢٤٤	٢٥٢	٢٦٥	٢٢٠	٣
١٠٢٦	٢٥٥	٢٦١	٢٦١	٢٥٩	٤
١٤٢٢	٢٩٩	٢٠٤	٢٩٧	٢٢٢	٥
٦٠٧	١٠١	١٢٢	١٧٨	١٩٦	٦
٢٥٥	٧٢	٨٢	٨٨	١١٢	٧
٢٤٨	٨٢	٨٤	٧٧	٨٥	٨
٢٤١	٨٦	٩٥	٧٢	٨٨	٩
٢٨٧	١١٧	٨٨	٩٠	٩٢	١٠
٤٨٤	١٢١	١٢٩	١٢٠	١١٤	١١
٤٥٧	١٠٥	١٢٥	١١٦	١١١	١٢
٥٥٦	١٧٩	١٥٢	١٢٥	١٠٠	١٣
١١٠٨	٢٢٤	٢٢٤	٢٤٢	٢٠٧	١٤
١٥١٥	٢٨٨	٢٩٢	٢٤٩	٢٨٦	١٥
٢٠١٧	٣١٦	٥٢١	٣٠٠	٢٨٠	١٦
٢٤١٠	١٠٢٥	٦٥٤	٩١١	٦٩٠	١٧
٢٦٠٥	٢٩٩	٦٠٥	٧٢٦	٨٢٥	١٨
٤٩٥	١٥٢	١٢٤	١٠١	١١٨	١٩
١٥٧٠	٥٦٦	٤٥٩	٢٤٥	٢٠٠	٢٠
٢٢١٢	٥١٨	٥٨٧	٥٩٨	٦٠٩	٢١
٢١٥٤	٥٥٢	٤٩٧	٥٨٠	٥٤٤	٢٢
١٩٩٨	٥٠٧	٤٩٧	٥٠١	٤٩٢	٢٣
٢٠٢٧٤	٧٨١٠	٧٥٥٤	٧٥٢٦	٧٤٧٤	

اعداد المركبات (دوماً) على طريقه لبرية انزوة

اعداد المركبات الداخلة الى ملة الكرتة
خلال يوم ٢٦ رمضان ١٤٠٦ هـ
الموافق ٢ يونيو ١٩٨٦ م (يوم الثلاثاء)

المجموع	الفترة الزمنية				بها بها
	الربع الرابع	الربع الثالث	الربع الثاني	الربع الأول	
٢٢٤	٨٤	٧٩	٧٥	٨٦	١
٢٥٦	١٠١	٧٩	٨٠	٩٦	٢
٢٤٢	٧٥	٨٦	٨٦	٩٢	٣
٢١٢	٤٥	٥٦	٥٦	٥٦	٤
٢١١	٩٦	٧٩	٨٧	٥٩	٥
٢١٠	٩٠	١٠٢	٨٨	٦٠	٦
٢٠٧	٧٤	٥٩	٦٤	٦٠	٧
٢٠٦	٧٢	٦٦	٧٩	٧١	٨
٢١٠	٥٧	٧١	٦٠	٧٥	٩
٢٩٢	٦٩	٦٦	٦٦	٧٥	١٠
٢١٩	٤٢	٦٢	٦٦	٥٠	١١
١٨٢	٤٢	٥٠	٦٧	٥٠	١٢
١٩٥	٤٢	٢٨	٤٧	٣٧	١٣
١٢٨	٢٤	٢٢	٢٨	٢٢	١٤
١٧٢	٥٩	٢٥	٤٢	٢٧	١٥
٢٥٦	٦٢	٦٩	٦٢	٦٢	١٦
٢٧٢	١٠٦	٩٤	٦٦	٦٥	١٧
٥٢٧	١٤٧	١٥٢	١٢١	١١٦	١٨
٥٨٨	١١٠	١٦١	١٦٠	١٤٢	١٩
٢٤١	٩١	٦٥	٢٠	٢٥	٢٠
٧١٧	١٧٤	٢٠٢	١٨٨	١٥٤	٢١
٧٢١	١٩٨	١٧٤	١٨٤	١٦٥	٢٢
٥٩٨	١٤٧	١٢٨	١٥٨	١٧٥	٢٣
٥٠٥	١٠٩	١٢٠	١٤٥	١٤١	٢٤
٨٤٦٦	٢٠٩٢	٢١٦٦	٢١٤٣	٢٠٨٥	

عدد المركبات الداخلة الى مكة المكرمة خلال شهر رمضان المبارك ١٤٠٩ هـ

الموافق ٦ أبريل إلى ٥ مايو ١٩٨٩ م .

الرقم	سجل	الرقم	الرقم	الرقم	الرقم	الرقم	الرقم	الرقم
الرقم	الرقم	الرقم	الرقم	الرقم	الرقم	الرقم	الرقم	الرقم
٢٢٦١٢	١٧٠٢٢	٥٤٢٦	٢٠٤٤	٢٩٢٦	٤٥٢٩	١٦٥٦	٦	١
٢٤٨٧٦	١٧٦٦٠	٥٥١٤	١٩٧١	٢٤٨٩	٥٤٤٧	١٧٨٨	٧	٢
٢٢١٥٧	١٢٩٧٨	٦٠٠٤	٢٥٤٢	٢٥٤٤	٥٢٦٠	٢٨٤٨	٨	٣
٢٩٥٢٢	١٢٤١٢	٥٢٤٩	٢٠٨٩	٢٧٦٩	٤٢٠٧	١٧٩٦	٩	٤
٤٨٩٤١	١٤٦٧٢	٥٧٨٦	٩٧٢	٢٢٥٤	٢٦٨٢	١٤٧٢	١٠	٥
٢١٠٤٢	١٤٨٢٤	٥٩٠٧	٢٤٠١	٢٤٨٤	٤٠٠٢	١٤١٤	١١	٦
٤٤١٩٤	٢٠٢٧٥	٧٠٠٨	٢٧٨٨	٢٤٩٤	٦٥١٤	٢١١٢	١٢	٧
٤٦٨٤٩	٢٤٤١٥	٧٠٨٤	٢١٠٥	٢٨٥٤	٦٦٤٦	٢٤٤٢	١٣	٨
٤٢٥٥٢	٢٢٦٨٤	٦٢٠٥	٢٤٥٢	٢٧٤٥	٥٩٠٩	٢٥٥٨	١٤	٩
٢١٢٦٨	١٦٧١١	٦٠٧٨	٢٧٠٩	٢٥٥٢	٥٢٧١	٤٠٤٧	١٥	١٠
٢٤٧٤٠	١٦٦٦٢	٦٠٤٠	٢٦٩٩	٢٤٦١	٤٤٦٥	١١١٢	١٦	١١
٢٤٥٩٦	١٦٩٢٩	٦١٨٧	٢١٨٧	٢٦٠٢	٥٠٧٦	١١٠٥	١٧	١٢
٢٥٦٢٥	١٧٤٤١	٦٤٠٧	٢٧٢١	٢٨٨٥	٤٩٥٧	١٤١٤	١٨	١٣
٤٨٠٣١	٢٤١٥٢	٧٢٠٦	٢٠٢٢	٤٨٢٩	٨٥٢٦	١٧٦٥	١٩	١٤
٥٢٢٦١	٢٦٢٩٢	٨٥٢٢	٢٨٢٩	٥٢٨٩	٨٠٢٦	٢١٩١	٢٠	١٥
٤٩٢٢٥	٢٨٠٠٧	٧٠٥٥	٢٢٤٢	٢٥٤٥	٦٥١٥	١٩٧٠	٢١	١٦
٤٤١٧٠	٢٠١٦٧	٦٦٩٨	٢٩٤٥	٢١٦١	٦٩٨٢	٢٤١٧	٢٢	١٧
٢٩٦٤٤	١٩٢٦٤	٦٦٦٥	٢٧٩٧	٢٤٧٢	٥٦٢٤	٢٠١١	٢٣	١٨
٤٤٦٩٢	٢١٠٦١	٦٩٩٧	٢٩١٩	٢٧١٢	٦١٠٩	١٨٨٤	٢٤	١٩
٤٦٨٢٥	٢٢٥١١	٧٤٩٢	٢٦٤٢	٤٢٠٧	٦٧٠٢	٢١٨٠	٢٥	٢٠
٥٤٨٩٠	٢٥٢٧٩	٨٦٨٩	٢٨٩٩	٥٨٤٢	٨٢٧٢	٢٨٠٧	٢٦	٢١
٦٩٧٧٢	٢٩٥٧٩	١٠٠٤٥	٢٦٢٤	٩٧٢٠	١٤٧٢٧	٤٠٠٨	٢٧	٢٢
٦٥٧٠٨	٢٤٥٥٢	٩١٢١	٤١٧٩	٦٢٨١	١٠٠٥٠	٢٥٤٤	٢٨	٢٣
٥٤١٤١	٢٥٩٢٩	٨٦٤٤	٢٢٤٢	٥٤٠٩	٧٨٨٥	٢٠٥١	٢٩	٢٤
٥٥٨٩٤	٢٦٠٩١	٨٩٨٨	٢٠٥٩	٦٠٨٧	٧٩٤٢	٢٧٤٧	٣٠	٢٥
٧٧٤٤١	٢٥٠٤٠	١١٩٢١	٢٦٠٤	١١٢٥	١١٤٢٧	٤٢٠٩	٣١	٢٦
٦٠٥٥٤	٢٩٢٦٢	٩١١٤	٢٧٢٢	٦٥٩٦	٨٢١٢	٢٥٢٥	٣٢	٢٧
٥٨٥٨٨	٢٩٩٥٦	٨٤٤٤	٢٤٧٦	٦١٨٧	٧٦٨٠	٢٠٧٥	٣٣	٢٨
٤٩٥٢٨	٢٢٢٠١	٧٧٢٢	٢٤٧٠	٦٤٥٧	٦٢٨١	٢٤٨٦	٣٤	٢٩
٢٨٩٥٤	٢٠١٥٨	٦٤٢٤	٢٢٠٢	٢٩١٢	٤٤٦٩	١٦٧٦	٣٥	٣٠
١٢٧١٦٢٥	٦٦٢٧١٥	٢١٩١٤٢	٢٥٢٩٧	١٢٢١٢٩	١٩٩٤٢٧	٧١٩٠٤		

الفصل الثاني

الخطبة المقررة قبل شهر رمضان المبارك

الخطة المقترحة قبل شهر رمضان المبارك

لقد تم مسح كافة مراقف السيارات الرسمية داخل المدينة وخاصة
حول الحرم المكي الشريف كما تم مسح كافة الساحات الكبيرة غير المتعلمة
والفضاء (محل ٤) وقد شمل هذا المسح مساحات وتقدير طاقتهم
الاستيعابية من السيارات (جدول ٧) وتبين بعد ذلك ان
بمجموع الطاقة الاستيعابية لكافة المواقف التي شملها المسح هو (٣٤٨٢٥ سيارة)
في حين ان مجموع السيارات التي دخلت مكة المكرمة ليلة السابع والعشرين
من شهر رمضان المبارك ١٤٠٨ هـ كان حوالي ٩٠ الف سيارة فكيف
يتوقع ان تتحمل هذه المواقف استيعاب هذا العدد الزائل من السيارات
ناهيك عن سيارات الأهالي والمقيمين في مكة المكرمة وقد تمت عدة
لقدارات لفريق البحث مع المسؤولين عن المرور بمدينة مكة المكرمة حيث
جرت مناقشة للخطة المرورية التي اقترحتها المرور (المحطة رقم ٣) وأقرت
الجزءات المختصة وقد كان لفريق البحث عدة مقترحات لتدعيم هذه الخطة
وكانت هذه المقترحات منطلقه من مبررات ومعطيات عديدة أهمها .
١- إمكانية التوفيق بين الطاقة الاستيعابية للمواقف في المنطقة
المركزية لمكة المكرمة حول الحرم الشريف والاعداد الكبيرة من السيارات
التي تدخل مكة المكرمة خلال شهر رمضان المبارك وبخاصة
في العشر الأواخر منه وخاصة وأنه قد تم استبعاد موقفين كنا يستويان
في المواسم الماضية ويستوعبان اعدادا كبيرة من السيارات وهما المنطقة
التي كان يشغلها السوق الصغير وقد دخلت ضمنه التوسع الجديد
لقادم الحرمين الشريفين هي المنطقة التي يشغلها الآن
والثانية الموقع الحالي للمشروع العملاقة الخاصة بشركة مكة .

٤- النزوح المروري وتطبيق مصالحي المواهبين والمقيمين من جراد
عملية دخول السيارات عبر الشوارع المختلفة إلى منطقة الحرم المكي الشريف
والقادمة من خارج مدينة مكة المكرمة .

٥- الاختناقات المرورية التي تحصل بمنطقة الحرم المكي الشريف
وعول المسجد الحرام من جراد محاولة للوصول إلى الحرم بالمركبات والبحث
عنه مواقف مما يؤدي إلى رحلات مكوكية حول الحرم المكي الشريف لتضييق
المنطقة وعدم توفر المواقف بالعدد المطلوب .

٦- وقوف السيارات بالساحات المخصصة بالحرم المكي الشريف وهي
على ضيق تعجز بالألاف من السيارات مما يزيد من الاختناقات المرورية
ويمنع بركة المشاة ويشوه قدسية الحرم ويقلل من مساحة الساحات
التي تصلح لاداء الصلوات بطر .

٥- وقوف السيارات بالساحات المخصصة بالحرم المكي الشريف
وراغبات الانفاضة المرورية إلى الحرم المكي الشريف يعتبر أمراً فيه خطورة
كامنة على حالة الأسمه والاستقرار التي تعيق بلادنا ومدنا بحمد الله
وتوفيره ورعايته ثم بفضل اهتمام وحرص حكومة خادم الحرمين الشريفين
وذلك لما يمكنه أن يسبب مثل هذا الوقوف من عرقلة حركة السكان
والمصلين في حالة وجود أي خطر لا سمح الله أو أن تكون هدفاً
للعوامل التخريبية لضفاف النفوس والواقديه أو أن تسبب كوارث
لا سمح الله في حالة وقوف السيارات مثلاً في الانفاضة إلى غير ذلك
من النواحي الأمنية التي لا تغيب عن أذهان الجهات المختصة وبناءً
على هذه المعطيات والبررات وضعت لجنة فريق البحث عدة مقترحات
نوقشت مع المسؤولين من المرور بمدينة مكة المكرمة ومن هذه المقترحات
ما يلي :

- ١- توجيه السيارات المقلمة للمقترمين والقادمة من خارج مدينة مكة
المكرمة إلى المواقف المعدة لهم على النحو التالي :
- ٢- القادمة من طريق جبهه يوجهون إلى موقف كدي أو الرصيفه .

- ب- القادمون سه طريقه المدينة المنورة يوجهون الى موقفي لعائلة وليبيان .
 ج- القادمون سه طريقه الطائف الهملا يوجهون الى موقف كدي او موقف كدي
 شارع مزدلفه او موقف محبس الجسد (انفاهه اجهاد السد) .
 د- القادمون سه الطائف السيل يوجهون الى موقف العرك .

٢- توجيه سيارات الأهالي والمقيمين بملكة الملائمة قدر الامكان الى المواقف فقط بحيث لا يسمح بدخول السيارات الى منطقتة الحرم الملكي الشريف مع وجود مرونة في دخول السيارات التي تحمل عائلتة للتفريغ والتحميل فقط بحيث تصبغ منطقتة باب الملك مقفلة تماماً سه مرو- السيارات بحيث توجه السيارات القادمة سه الحفاير الى شارع الوجله وتوجه سيارات شارع اجهاد الى شارع اجهاد السد وتوجيه السيارات القادمة سه انفاهه اجهاد السد لتعود ادراجها سه خلاصة نقلتة اشارة المرور (امام مستشفى اجهاد) او توجه الى الفزه سه خلاصة كوبري ونفده ابقبيس اما المركبات القادمة سه شارع عبد الله بن الزبير بالشاميه والقراع فتوجه المركبات نحو الراقوبه دوسه ودخولها منطقتة المروه حيث توجهه اهد اكبر نقاط الانفاهه المرويه في ملكة الملائمة .

٣- توفير العدد المناسب سه الحافلات والليموزيم وسيارات الاجرة في المواقف المذكورة حتى تتوفر لدى اصحاب مستخدمي المركبات وسائل نقل مرجمه وسريعه وآمنة تنقلهم الى الحرم الملكي الشريف ومنه الى مواقف سياراتهم .
 وكان اول ما فكر فيه فريق البحث هو الاتصال بشركة النقل الجماعي لدراسة امكاناتهم ومدى التزامهم بتوفير العدد المطلوب سه الحافلات وطائفة النتائج مشجعه جداً (انظر الملحق رقم (٤))

٤- توفير الخدمات اللزيمه سه انارة ومفلة ومراقبين وتشجيع

إقامة أكشاك لبيع المواد الغذائية السريعة والمياه وغيرها وإنشاء
صوامع ومفاصل إلى غير ذلك مما هو ضروري للحالات المشابهة

٥- تكثيف حملات التوعية والإرشاد والإعلان عن هذه الخطة
عبر القنوات الإعلامية المختلفة ووضع لوحات إرشادية على الطرقات
الرئيسية مع طبع كتيبات وفرايط إرشادية لهذه المواقف وشرح الخطة
بلفتة مبسطة .

مواقع مواقف السيارات الرسمية والمقترحة ولماقتها الاستيعابية

ملاحظات	اللائحة الاستيعابية مواقف سيارات	ساحة المرفق (م ²)	الحي	الترتيب
موقف رسمي	٥٥	١٢٢٦	الجبون	١
" "	٤٥٠		الجبون	٢
" "	٤٥	١١٠٠	الليمانية	٣
	٢٠٠٠	٥٠٠٠٠	مجلس الجفنة	٤
موقف رسمي	٦٠٠		القاشية	٥
" "	٢٠٠		اجياد (المالبيديم)	٦
	٧٠٠	١٧٩٠٠	البيبان	٧
	١٤٠	٢١٠٤٠	التبصر	٨
	٦٧٠	١٦٦٧٠	الطنزباوق	٩
	٢٦٠	١٩٢٠	شارع جرحم	١٠
موقف رسمي	٤٠٠		المفلة	١١
	٦٣٠	١٥٧٠٧	المفلة	١٢
	٧٥	١٨٦٨	المفلة	١٣
	٤٢٧٠	٦١٧٠٠	المفلة	١٤
موقف رسمي	١٢٢٤٠	٢٢١٠٠	كدي	١٥
	١٢١٠٠	٢٠٢٠٨٣	كدي	١٦
	٢٤٨٢٥			

ملحق رقم (٣)

المملكة العربية السعودية

وزارة الداخلية - الأمن العام

الإدارة العامة للمرور

مرور مكة المكرمة

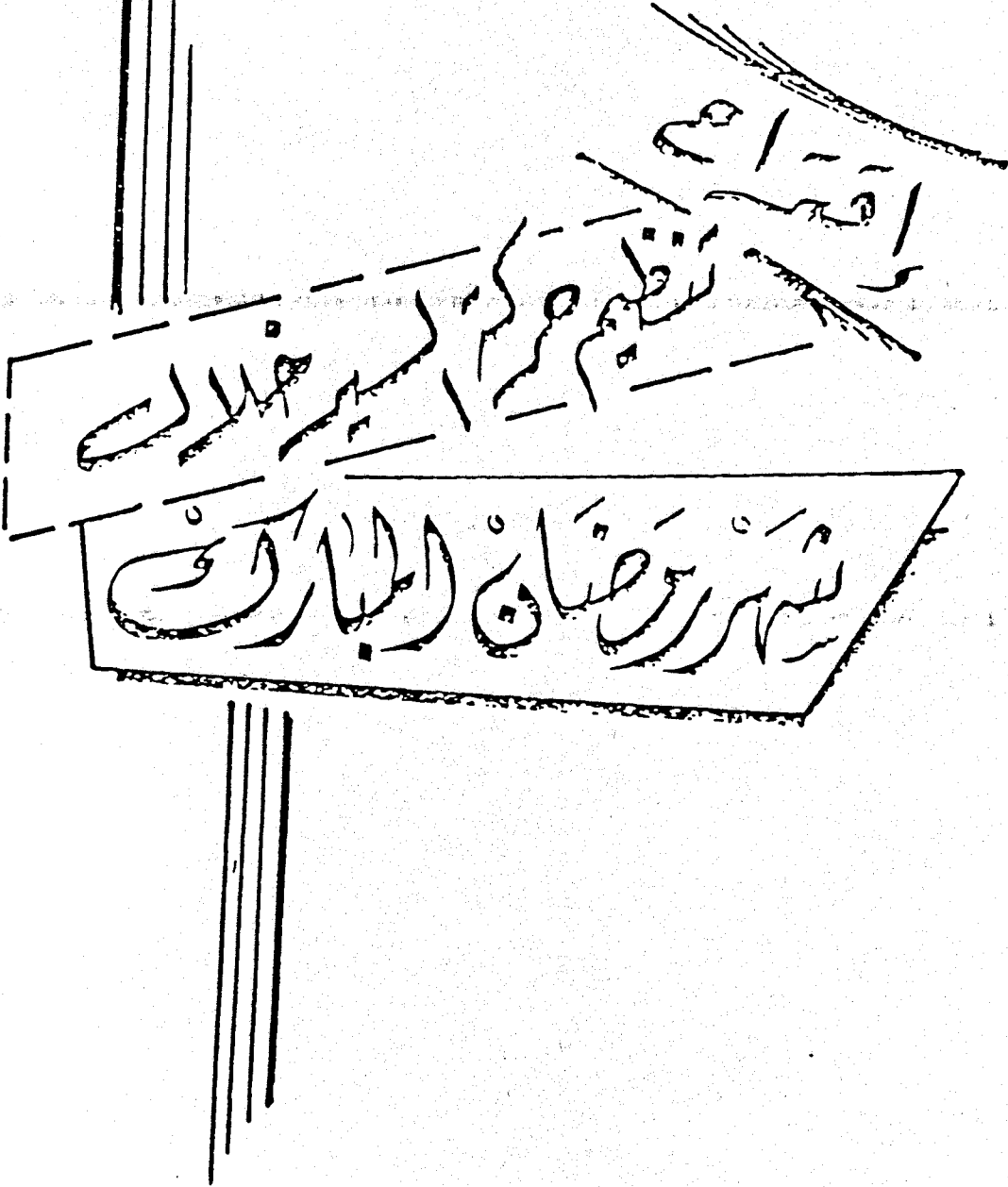

مقدمة ...

الآن وقد انتهى شهر رمضان المبارك وعشنا أيامه ولياليه التي يعرفها المسلمون والناس وكل رمضان مضى علينا في مكة والله يعلمكم من أشهر رمضان سوف تمر وهل شهر رمضان هذه السنة مثل شهر رمضان في العام الماضي وهل سوف يكون كذلك في الأعوام القادمة إن شاء الله تعالى ... والجواب على ذلك أن شهر رمضان المبارك كغيره من شهور صيام هو نفسه في الماضي والحاضر والمستقبل ، أما كغيره عمل لنا في مرور مكة المكرمة نقوم بخدمة القادم إليها والمعتمر فيها ، بالجمع سوف نجد اختلافاً كبيراً طرأ على حركة المرور في هذا الشهر الكريم بين الماضي والحاضر وما يطرأ عليه في المستقبل القريب إن شاء الله .

إن التسهيلات التي وضعتها الدولة للقادم إلى هذه البلاد المقدسة زاد من نسبة القادمين إلى مكة المكرمة في أيام رمضان لأداء شعيرة العمرة زيادة ماحوسة في سنين متقاربة ولم تأخذ التدرج الطبيعي في هذه الزيادة ولنأل أنفسنا سؤالا هو : وبكل وضوح هل المرور في مكة كان طبيعياً في مكة وهو الحرم؟ وهل نحن راضين عن هذا الوضع الذي رأيناه ؟ وهل الناس راضين عن الوضع المروري حول الحرم الشريف وفي مكة المكرمة؟ إنني أستطيع أن أجيب على السؤال الأول والثاني :

لعمري كغير مرور مكة المكرمة غير راضين عن هذا الوضع وما حصل من الزحام والاضطراب المروري وضع غير طبيعي . أما الجواب المطلوب معرفته من الناس فإن المسؤولين أطال الله بقاءهم يعرفونه حق معرفته ولا يخفى عليهم من

الأمر التي تشمل برامة الناس شيء .

وباستعراض بيظ لأمركة المرورية في شهر رمضان
وبالمستجدات التي تحدث في الشوارع تعرف حجم المشكلات
من خلال النقاط التالية :

١ - يدخل إلى مكة المكرمة أعداد كبيرة من السيارات للمعتمدين
العوديين من جميع أنحاء المملكة ويوقفوا سياراتهم
حول الحرم الشريف وفي شوارع وأزقة ضيقة وهذه
السيارات تبقى حتى إنتهاء شهر رمضان المبارك .

تتسبب الحناق على المعتمدين وتحد من حركتهم في الحركة
حول الحرم وعند دخولهم إلى الصلاة وخروجهم منها .

٢ - سيارات تدخل مكة المكرمة بأعداد كبيرة قادرة من
دول الخليج الشقيقة وهذه تأخذ نفس الوضع للسيارات
العودية في مكة وتضيف مشكلة أخرى للمشكلة السابقة .

٣ - معتمدين يدخلون إلى مكة المكرمة من العمالة الموهودة
في المملكة وهو لا يكون أما في الحرم أو في الشوارع
ومنهم من يقضي عمرته ويعود من حيث أتى ومنهم من
يبقى حتى ينتهي الشهر المبارك .

٤ - أهالي مكة المكرمة والعمالة الموهودة بصفة دائمة
في مكة وهذه العمالة والقادمين إلى مكة المكرمة
سعوديين وغيرهم يشكلون حركة مشاة كبيرة جداً حول
الحرم الشريف وخصوصاً في العشر الأواخر من رمضان
وليلة السابع والعشرين وليلة ختم القرآن الكريم
وهذا العدد الهائل من المشاة عند خروجهم من الحرم

وعودتهم اليه لأداء شعيرة العمرة أو لأداء الصلاة يعوقون
 حركة السير الحرة حول الحرم وفي شوارع مكة إذا وضعتنا في
 إعتبارنا أن مهول الحرم والشوارع مليئة بالسيارات الواقفة
 لمن قدموا إلى مكة المكرمة من داخل وخارج المملكة زائراً
 سكان مكة والمقيمين فيها نجد أن هناك التحام كامل بين
 السيارات المارة حول الحرم والواقفة إنظماً لأصحابها
 المصلين وبين المصلين الداخلين إلى الحرم الشريف
 وقت الصلوات أو الخارجين من الحرم بعد انتهائهم بالصلاة
 والإلتحام لهذا يعوق خروج الناس من الحرم إعاقة تامة
 فلا السيارات تستطيع السير لكثرة الناس ولا المصلين
 يستطيعون الخروج من الحرم بسهولة لإمتلاء محيط الحرم
 بالسيارات ولعنا مكن الخطر الذي يخشى من وقوعه إذا
 لم يتدارك الوضع وتوضع الحلول الجذرية لإزالة المشكلة
 هذه ، وهذه المخاطر هي كالتالي :

١ - لو احترقت سيارة من السيارات حول الحرم الشريف
 لاسمح الله فمن الصعب هباً وصول الدفاع المدني
 في الوقت المناسب وبالسرعة المطلوبة لإطفائها بسبب
 هذا الزحام الرائل من المشاة علاوة على السيارات
 الواقفة التي تكون سبباً في إعاقة وصول سيارات
 الدفاع المدني .

٢ - صلع الناس وخنوفهم من الحريق وصرخاتهم بشكل
 جماعي يسبب رهس بعضهم البعض وهذه من
 أخطر المشاكل في مهالة التجمعات الكبيرة .

٣ - تسبب توافد السيارات تلو تلو الجوب بشكل كبير
حول الحرم الشريف ويساعد على ذلك حرارة الجو
وقلة سرعة السيارات الهوائية مما يسبب ضيق
تنفس للناس ينتج عنه مهالات إفتناق .

٤ - لو أن عدد من أعداء هذه البلاد المقدسة بولت
له نفه بوضع عبوة تفجير في أي سيارة واقفت
حول الحرم الشريف وفجر لها والناس والسيارات
حولها بأعداد كبيرة بهذا .. ماذا تكون النتيجة ؟
حقاً سوف تكون كارثة كبيرة ولا يمكن مراقبة جميع

السيارات حول الحرم الشريف بشكل كامل من الناحية
الأمنية في هذه الظروف وفي هذا الوضع .. إذاً
لا بد من وضع حل لهذه المشكلة والإحتياط واجب شرعي
يأمر به ديننا الحنيف كما قال رسول الله صلى الله عليه
وسلم " اعقل وتوكل " ومن خلال هذا تم
إستنباط بعض الحلول المناسبة والإقتراحات بالنسبة
للوضع المروري حول الحرم الشريف في شهر رمضان
المبارك وليلة ٢٧ منه وكذلك العشر الأواخر
مفصلة فيما يلي :

بِسْمِ اللَّهِ الرَّحْمَنِ الرَّحِيمِ

البرنامج :

١ - مقدمة

ب - أعداد السيارات بمكة المكرمة خلال شهر

رمضان المبارك .

أولاً : أعداد السيارات من داخل مكة المكرمة السنة .

ثانياً : أعداد السيارات ليلة ٢٧ رمضان

ثالثاً : ساعات الذروة ليلة ٢٧ رمضان

ج - مواقف السيارات

د - حركة السير

هـ - حركة المشاة

الملاحظات

النتائج

الإقتراحات

٢ - إقتراح على المدى الطويل

ب - إقتراح على المدى القصير

إقتراح أول

إقتراح ثاني

ملاحظات عامة .

أولاً:

جرت مع جميع السيارات الداخلة إلى
مكة المكرمة خلال شهر رمضان المبارك
لعام ١٤٠٨ هـ والفحور التالي:

- * أعداد السيارات من مداخل مكة المكرمة الستة
- * أعداد السيارات ليلة ٢٧ رمضان
- * ساعات الذروة ليلة ٢٧ رمضان

أولاً : أعداد سيارات بركة المازة نهال شهر رمضان المبارك لعام ١٤٠٨ هـ .

بناء على ما سجلته نقاط حصر السيارات الداخلة من وإلى مكة المكرمة خلال هذا الشهر الكريم والواقعة على المداخل والمخارج الست الرئيسية ظهر مدى الفارق الكبير بين ما سجلته هذا العام ١٤٠٨ هـ وعن الأعوام السابقة .

وعليه فإن ما سجلته هذه النقاط التابعة لمركز أبحاث الحج بجامعة أم القرى أن أكثر من مليون وأربع مليون سيارة دخلت إلى مكة المكرمة .

أي دخل إليها ١,٣٨٣,٨٠٠ سيارة
وخرج منها ١,٣٩٦,٦٨٨ سيارة
وكان أكثر دخولاً ليلة ٢٧ رمضان حيث سجلت :

دخولاً ٨٩,٨٧١ سيارة

وخروجاً ٧٩,٢٦٠ سيارة

وكان طريق جدة - مكة المكرمة السريع أكثر استخداماً وكثافة للسيارات

دخل منه ٦٢٣,٠٧١ سيارة إلى مكة المكرمة

وخرج منه متجهاً إلى جدة ٦٦٩,٨٠١ سيارة

وطريق جدة - مكة المكرمة القديم أقل استخداماً وكثافة للسيارات

عن جميع الطرق الست الأخرى .

حيث دخل منه ١٠٧,٠١٩ سيارة إلى مكة المكرمة

وخرج منه متجهاً إلى جدة ٩٧,٨٥٣ سيارة

أما بالنسبة لأعداد السيارات التي دخلت من جهة طريق السيل

إلى مكة المكرمة ١٣٤,٦١٣ سيارة

خرج منها متجهاً إلى الطائف ١٢١,٢٢٢ سيارة

مصدر الإحصاء : مركز أبحاث الحج - جامعة أم القرى .

وأعداد السيارات التي دخلت من جهة المدينة المنورة السريع
إلى مكة المكرمة :

كانت ٢٢٧٧, ٢٢٠ سياره

خرج منها متجهاً إلى المدينة المنورة ٢٣٦, ٢٠٧ سياره
هذا وقد سجل طريق الهدى للسيارات المتجهة إلى مكة المكرمة

سيارة ١٧٧, ٩٠٥

وللمتجهة إلى الطائف والخارجية من مكة المكرمة ١٢٠, ٩٠٥ سياره
وسجل طريق الليث «الجنوب» المتجه إلى مكة المكرمة ١٢٠, ٩١٥ سياره
والمتجه إلى الليث «الجنوب» خارج من مكة المكرمة ١١٠, ٦٠٠ سياره

وبمقارنة هذه الأعداد بمثلتها عن الأعوام السابقة نلاحظ أن
أعداد السيارات في زيادة مستمرة وخاصة خلال العشرة الأيام الأخيرة
من الشهر الكريم .

وقد شهدت ليلة ٢٧ من رمضان دخولاً ذا كثافة عالية جداً
إذا ما قورن بمعدل دخول السيارات خلال هذا الشهر الكريم لوجد
الفارق كبيراً جداً .

حيث سجل معدل دخول السيارات خلال هذا الشهر ٤٧, ٧١٨
سيارة يومياً، أما أعداد السيارات التي دخلت ليلة ٢٧ رمضان
٨٩, ٨٧١ سيارة .. أي بفارق ٤٢, ١٥٣ سيارة عن المعدل
اليومي . وأيضاً إذا ما قورنت أعداد دخول السيارات خلال
هذه الليلة بأعداد دخول السيارات خلال نفس الليلة في الأعوام
السابقة نجد أن الفرق كبيراً جداً حيث سجلت نقاط المحصر للعام

الماضي ١٤٠٧ هـ لهذه الليلة دخول ٩٧٢, ٥٣ سيارة الح
مكة المكرمة أي بنقص عن العام الحالي ١٤٠٨ هـ يقدر ٨٩٩, ٣٥
سيارة .

ثانياً : أعداد السيارات نيابة ٢٧ رمضان على مداخل الطرف الرئيسية :
سجل أكثر الطرق دخولاً في هذه الفترة من العام الحالي
١٤٠٨ هـ طريق جدة - مكة المكرمة السريع حيث دخل منه
٤٤٨ / ٤٥ سيارة من جدة بزيادة قدرها ٤٤٦ / ١٧ سيارة
عن العام الماضي ١٤٠٧ هـ والذي دخولاً من السيارات يقدر
٢٨ / ٠٠٤ سيارة .

وسجل طريق جدة - مكة المكرمة القديم أقل حركة وكثافة
تلسيارات حيث دخل منه قادماً من جدة ٦٠٩٠ سيارة .
بزيادة عن العام الماضي ١٤٠٧ هـ تقدر ١٨٠٢ سيارة .
حيث سجل دخولاً من السيارات يقدر ٤٢٨٨ سيارة
وكذا طريق الكورسجل دخولاً هذا العام ١٣ / ٨١٥ سيارة بزيادة
٧٥٢٣ سيارة عن العام الماضي ١٤٠٧ هـ والذي سجل دخولاً
قدره ٦٢٤٢ سيارة .

أما بالنسبة لطريق السيل فقد سجل دخولاً منه إلى مكة المكرمة
هذا العام ١٤٠٨ هـ ٦٨٣, ١١ سيارة بزيادة عن العام الماضي
١٤٠٧ هـ ٩٨١, ٥ سيارة حيث دخلت من الطائف ٥٧٠٢ سيارة .
وطريق المدينة المنورة السريع سجل دخولاً إلى مكة المكرمة
هذا العام ١٤٠٨ هـ ٨٣٥, ١٢ سيارة بزيادة عن العام الماضي ١٤٠٧ هـ
٤٤٢٨ سيارة حيث دخلت منه ٨٤٠٧ سيارة .
والتحصاء يوضع مدي كثافة وحجم المرور على شبكة الطرق خلال يوم واحد فقط

ثالثاً: ساعات الذروة ليلة ٢٧ رمضان ١٤٠٨ هـ

بدراسة أعداد السيارات خلال ٢٤ ساعة والتي بدأت
من الساعة ١٢ ظهراً يوم ٢٦ رمضان وحتى الساعة الظهراً
يوم ٢٧ رمضان وذلك كل ساعة على حده .
وجد أن ..

ساعات الذروة من هذا اليوم كانت في أعلاها الساعة
الخامسة بعد عصر يوم ٢٦ حيث كان عدد السيارات
التي دخلت إلى مكة المكرمة ٨٤١٥ سيارة وكذا بعد
صلاة التراويح الساعة الثانية عشره مساءً ٤٨٠٣ سيارة.
أما فترة الذروة لهذا اليوم فقد بدأت من الساعة
الثالثة بعد الظهر بدخول ٤٧٢٠ سيارة واستمرت
هذه الفترة حتى الساعة الثانية عشرة مساءً ، وعليه
فإن ما دخل إلى مكة المكرمة خلال هذه الفترة أي
خلال التسع ساعات والتي بدأت من الساعة الثالثة
بعد الظهر وحتى الساعة الثانية عشرة مساءً ٤٧٢٠ / ٢٧٨١
سيارة أي ما يعادل أكثر من ٥٠ ٪ من أعداد السيارات
التي دخلت خلال ٢٤ ساعة في هذا اليوم .

أَسْمَاءُ الْقَوْمِ الْعَرَبِ وَالْمَوْتَرَةِ عَلَى حَرَكَةِ السَّيْرِ .

شَبَكَةُ الطُّبُوقِ
حَرَكَةُ الْمَشَاهِ
مَوَاقِفُ السَّيَّارَاتِ

أحد أهم العوامل المؤثرة على حركة السير

٢. شبكة الطرق

٣. حركة المشاة

٤. مواقف السيارات

١. شبكة الطرق

تشكل منطقة الحرم الشريف مركزاً لشبكة المكرمة حيث يصب فيها معظم الشوارع والطرق الرئيسية. وتختلف عروض تلك الطرق وأهبيتها حسب إرتباطها بالمحاور الرئيسية للمداخل القادمة من جدة - المدينة المنورة - الطائف - الليث . والحركة في الشبكة الرئيسية تختلف من اتجاه واحد إلى اتجاهين .

وكذا تتأثر طبيعة وجغرافية المنطقة حيث الارتفاعات والانخفاضات والدخلات والإستخدامات الموجودة حالياً واندماجها وإختلافها يؤدي إلى زيادة الكثافة المرورية لبعض المناطق وإزدحامها .

وتختلف مكة المكرمة عن سائر المدن حيث تعتبر أكبر منطقة جذب ليست على مستوى المملكة فحسب بل على مستوى العالم الإسلامي كله تزداد وتختلف الحركة المرورية على مدار السنة بإختلاف المناسبات والمواسم والتي من أهمها موسمي العمرة والحج -

وتظهر بوضوح عدم كفاءة الطرق الحالية وخاصة المحيطة بمنطقة الحرم الشريف والتي تقع عليها المراكز التجارية الموسمية

المصدر: مخطط إستراتيجية تنمية منطقة مكة المكرمة - ص ١٣١ - المرور والنقل - الجزء ٦

والتيومية ومن الدراسات المقدمة وجد أن أطوال شبكة الطرق الرئيسية داخل مكة المكرمة ٢٣ ك م - وأن الطرق الثانوية ٤١,٦ ك م. أي أن الطرق الرئيسية تمثل ٦٣,٨ ٪ والطرق الثانوية تمثل ٣٦,٢ ٪ ويبلغ مجموع طول مسارات الطرق الرئيسية ٣٧٥,٩ ك م. ومجموع مسارات الطرق الثانوية ١٢٠ ك م - وهذه الشبكة وأطوالها تحدد الطاقة الاستيعابية للسيارات

ب - حركة المشاة

يشكل الحرم الشريف نقطة المذب الرئيسية بمكة المكرمة ويشغل مساحة تبلغ ١٩٦,٠٠٠ م^٢ ويتسع لصلاة ٦٠٠,٠٠٠ شخص وتعتبر تحركات المشاة حول الحرم الشريف بكثافة عالية جداً .

المساحة المتوفرة للمصلين داخل الحرم الشريف والمسعى تبلغ ١٢٠,٧٠٠ م^٢ للدور الأسفل والأول والمتوسط مساحته ٦٤,٩٠٠ م^٢ - بينما المساحة المتوفرة خارج الحرم الشريف والمكونة من طرق ومساحات تبلغ ٤٣,١٠٠ م^٢ فقط أي أن المنطقة التي يخرج إليها المصلين بعد كل صلاة تبلغ فقط ثلث المساحة داخل الحرم الشريف .

وتشكل حركة المشاة وإندماجها مع السيارات أحد أهم المشاكل المرورية لحركة السير بالمنطقة .
وعليه فإن المسطحات التي تستوعب تحركات المشاة في سهولة ويسر وبدون زيادة في إعاقة حركة المشاة

تعاذل ثلاث أمثال المسطحات المحالية الموجودة بمنطقة
ماحول الحرم الشريف .
أي أن الطاقة الاستيعابية لماحول الحرم الشريف
لا تكفي للخارجين من الحرم بعد كل صلاة إضافة إلى
حركة السيارات .

ج - مواقف السيارات

مواقف السيارات تقوم بدور مهم في تسهيل حركة السير
وسيولتها وسلامتها .

فالمسائقون الذين يبحثون عن أماكن للوقوف والإنظار
يسهمون إسهاماً كبيراً في إزدحام حركة السير وأن وجود
المواقف ويسر الوصول إليها من العوامل التي لها تأثير كبير على
إنسياب حركة السير .

وعليه فإن التزاماً أن تكون المواقف المطلوبة في منطقة
ما متوازية مع الطلب لهذه المواقف وطاقة شبكة الطرق
الموصلة إليها وتشكل المواقف حول منطقة الحرم الشريف
أهم المشاكل المرورية لقلتها وعدم استيعابها للأعداد المطلوب
الوقوف فيها .

وتمثل المواقف المتعددة الطوابق المواقف الرئيسية
حول منطقة الحرم الشريف وتستوعب هذه المواقف ما
يقرب من ١٤٥٠ سيارة وهذه المواقف ممتلئة في :
١- موقف القشاشية يستوعب ٦٠٠ سيارة ، ويقع على
مسافة ٢٠٠ متر من الحرم الشريف .

- ٢ - موقف المحجون يستوعب ٤٥٠ سيارة ، ويقع على مسافة ٨٠٠ متر من الحرم الشريف .
- ٣ - موقف المسفرة يستوعب ٤٠٠ سيارة ويقع على مسافة ١,٢ كم من الحرم الشريف .

أما بالنسبة للمواقف الأرضية فقد تم الاستفادة من المسطحات الفضاء حول منطقة الحرم الشريف .

(وهذه المسطحات تستخدم للإفتراش وللمشاة الخارجين من الحرم ومواقف سيارات مما يقلل كفاءتها وعدم سهولة الدخول والخروج منها واليها) .

وقد تم التنسيق مع رئاسة شئون الحرمين بتخصيص بركة السوق الصغير للوقوف وانظر كواقف لسيارات المعتمرين وقد استوعبت ما يقارب ٤٠٠ سيارة .

كما تم التنسيق مع شركة مكة للإنشاء والتعمير بالاستفادة من الأرض الفضاء الخاصة بها وسفاتها وتخصيصها مؤقتاً كواقف للمعتمرين وقد استوعبت حوالي ٩٠٠ سيارة .

هذا مع وجود بركة المائة سابقاً وقد استوعبت حوالي ٢٠٠ سيارة ، وعليه فإن ما استوعبه المواقف المتعددة الأدوار والمواقف المسطحة النظامية والتي يسمح بالوقوف بها حوالي ٢٩٥٠ سيارة .

وهذه الأعداد إذا ما قورنت بأعداد السيارات التي تدخل منطقة ما حول الحرم الشريف والتي في حاجة للوقوف والإنظار تبين مدى الحاجة لإعادة التفكير في طريقة دخول السيارات إلى هذه

المنطقة ومحاولة إيجاد الأماكن والمواقف اللازمة لهم لعدم زيادة
الكثافة المرورية بالمنطقة وصعوبة تصريفها في يسر وسهولة .

العوامل التي أثرت

على حركة السير خلال هذا الشهر الكريم

العوامل التي أثرت على عرقلة حركة السير خلال هذا الشهر الكريم :

- ١- دخول أعداد كبيرة من السيارات والجمسات والأتوبيسات الى مكة المكرمة واستخدام البرجات للوقوف المستمر وخاصة القادمة من خارج المملكة .
- ٢- دخول أعداد كبيرة من السيارات الصغيرة واستخدامها كأماكن للإعاشة بعد إفتراشهم حول منطقة الحرم الشريف والشوارع الرئيسية .
- ٣- عدم كفاءة وكفاية الأماكن المخصصة للوقوف والإنتظار حول منطقة الحرم الشريف وذلك بعد إمتلاء المواقف المتعددة الأذوار والأماكن المخصصة للوقوف والإنتظار .
- ٤- بدء إجازة العيد للمدارس إبتداء من يوم ٩/١٨ الأمر الذي سهل إلى دخول كثيراً من المعتمرين من داخل المملكة كفرصة لقضاء أكبر فترة من هذا الشهر الكريم بجوار الحرم الشريف .
- ٥- عدم تجاوب المعتمرين مع بعض الأجهزة الحكومية وخاصة التي لها علاقة بالمرور وحركة السير لتسهيل إرشادهم وتوجيههم الوجه المطلوب الأمر الذي زاد من المشاكل المرورية الناتجة عن ذلك ، وعمل حركة مكوكية لبحث عن المواقف والسكن والخدمات الخاصة .
- ٦- كفاءة النقل الجماعي وعدم كفايتها لأعداد المعتمرين الأمر الذي عمل على تسهيل التحميل من قبل السيارات الخاصة .
- ٧- عدم الأستغلال الأمثل لمواقف ججاج البربكي والعدل من قبل المعتمرين القادمين من خارج مكة المكرمة . رغم توزيع نشرات إرشادية عند مداخل مكة المكرمة الست من قبل المرور

لتوجيههم إليها .

- ٨ - الاعتماد على شبكة الطرق الفرعية والمتعارف عليها من قبل زوار بيت الله الحرام وكذا المداخل والمخارج المترتبة المتصلة بالمنطقة بدلا من استخدام الطرق الدائرية والأنفاق الحديثة .
- ٩ - إيقاف الناس لسياراتهم في الشوارع الرئيسية والفرعية بشكل عشوائي مما أدى الى سوء استخدام هذه الطرق وقتل من كفاءتها لحركة السير .

من النتائج السابقة يتضح التالي :

١- عدد السيارات الداخلة والخارجة من وإلى مكة المكرمة .

أ - خلال الشهر الكريم :

دخل إلى مكة المكرمة ١,٣١٣,٨٠٠ سيارة .

ب - خلال العشر الأواخر :

دخل إلى مكة المكرمة ٥٦٩,٥٩٩ سيارة .

ج - خلال ليلة ٢٧ رمضان :

دخل إلى مكة المكرمة ١٩,٨٧١ سيارة .

٢- مواقف السيارات :

ما تستوعبه المواقف المتعددة الطوابق والمسطحة والمخصصة

للقوف والابتظار حول منطقة الحرم الشريف هو ٢٩٥٠ سيارة

وإذا ما قورن بمعدل دخول السيارات اليومي خلال هذا الشهر

والذي قدر بدخول ٤٧,١١٨ سيارة يومياً .

يعطي مؤشراً المدى الحاجة الى مواقف تعادل أضعاف

المواقف الموجودة حالياً تقريباً .

٣- حركة المشاة :

يشكل الحرم الشريف الحركة الرئيسية للمشاة حيث تزداد

هذه الحركة بزيادة رواده حيث يسع لصلاة ما يقارب من

٦,٠٠٠ شخص في مساحة تبلغ ... ١٩٠ م^٢ .

أما المساحة المتوفرة خارج الحرم الشريف فبلغت ٤٣,١٠٠ م^٢ فقط، أي أن المنطقة

التي يخرج إليها المصلين بعد كل صلاة تبلغ فقط ثلث المساحة داخل الحرم الشريف .

وهذا يبين مدى ما تحتاجه هذه المنطقة من توسعه .

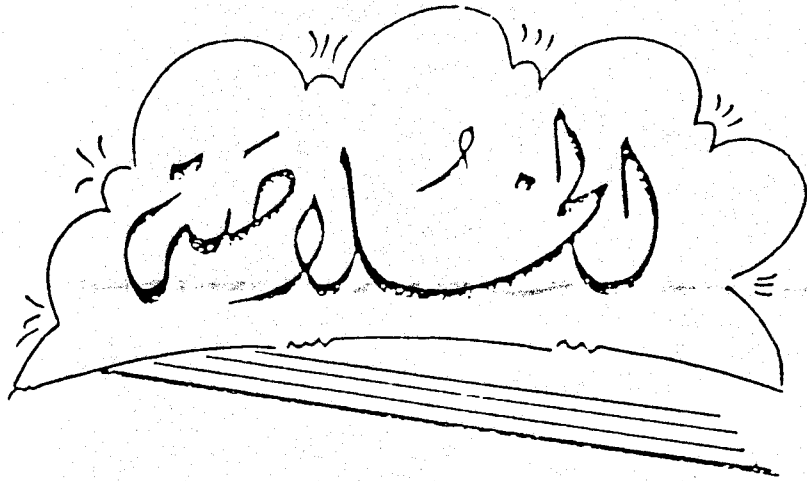

الإقتراحات

إقتراح على المدى الطويل

إقتراح على المدى القصير

أ- الإقتراح الأول

ب- الإقتراح الثاني

الخلاصة :

١ - عدم كفاءة وكفاية البرحات والمسطحات اللازمة
لحركة المشاة بالمنطقة المحيطة للحرم الشريف تسع
 $\frac{1}{3}$ عدد المصلين بالحرم الشريف .

ب - عدم كفاية وكفاءة المواقع المتعددة الأدوار والمواقف
السطحية بالمنطقة المحيطة بالحرم الشريف ، وذلك
لأن الطاقة الاستيعابية لهذه المواقف لاتتلاءم مع
الجامعة لارتفاع معدل دخول السيارات اليومي لمثل
هذه المناسبات .

ج - قلة كفاءة شبكة الطرق المحيطة بالحرم الشريف
وعدم استيعابها للأعداد الداخلة اليها وظهر واضحاً
خلال ساعات الذروة ليلة ٢٧ رمضان حيث سجلت
أعلى دخول ٨٤١٥ سيارة في الساعة ، الأمر الذي
يزيد من عرقلة حركة السير وعدم تصريفها بيسر وسهولة .

وعليه فبن الثلاث النقاط السابقة يمكن الإقتراح الآتي :

١ - إقتراح على المدى الطويل

٢ - إقتراح على المدى القصير

١- إقترائح على المدى الطويل :

١- إيجاد البرحات ، اللازمة لحركة المشاة حول منطقة الحرم الشريف تعادل ما يستوعبه الحرم من مصليين على أقل تقدير .

ب- إيجاد مواقف لاستيعاب السيارات المتجهة إلى منطقة الحرم الشريف بحيث تكون ذات كفاءة عالية ومربطة بالمداخل الرئيسية لتسهيل الوصول إليها مباشرة بدون زيادة للكثافة المرورية للحركة المرورية .

ج- الإبقاء من الأجزاء المتبقية من الطريق الدائري الأوك حول منطقة الحرم الشريف لزيادة كفاءة شبكة الطرق بالمنطقة والعمل على قلة دخول السيارات حول الحرم الشريف هذا مع الإهتمام بالتالي :

١- إعادة تخطيط مكة المكرمة وذلك بالاستفادة من الدراسات التي تم إعدادها من قبل الاستشاريين وخاصة الاستفادة من مخطط التنمية الشاملة لإقليم مكة المكرمة والعمل على الإبقاء من التخطيط العام لمكة المكرمة والمبنى على هذه الدراسة .

٢- عمل تخطيط تفصيلي لمنطقة ما حول الحرم الشريف يكون أساسه حركة المشاة وفصلها عن حركة السيارات .

٣- إيجاد مرغبات أساسية لحركة المشاة والمسافات طويلة وذلك للتقليل من استخدام السيارة .

« والمرغبات مثل الخدمات العامة ، والمظلات وغيرها »

٤- العمل على إيجاد الحركة الرئيسية لأهالي مكة المكرمة

المكرومة عن منطقة الحرم الشريف وعدم جعلها
المنطقة المركزية التي تقع فيها كثير من الخدمات
الرئيسية لهم .

٥ - العمل على نقل كافة الخدمات الرئيسية التي
مرتبطة بأهالي مكة المكرمة وساكنيها إلى خارج
منطقة الحرم الشريف .

٦ - ربط مساكن المعتمرين والحجاج بشبكة طرق
للمشاة المظللة والمؤدية إلى الحرم الشريف لتشجيع
المشي بدلاً من السيارات .

٢- إقتراح على المدى القصير ..

١- أهم النقاط التي يمكن التأكيد عليها وهي :

- ١- تحديد أزمدة خاصة للدخول إلى منطقة ما حول الحرم الشريف خلال الشهر الكريم .
- ٢- الاستفادة من المواقف التي خارج منطقة الحرم الشريف
- ٣- التوعية المرورية مستخدمى الطرق المؤدية من وإلى الحرم الشريف والاستفادة من المواقف المخصصة لحجاج البر .
- ٤- التأكيد على استخدام النقل الجماعى أو وسائل النقل الجماعية .
- ٥- زيادة المعدات والآليات والأفراد المشاركين في مثل هذه المناسبات لزيادة فعاليتهم والعمل على وضع برنامج تدريبي مستمر خلال فترات العام مع التأكيد على برنامج التوعية خاص بالافراد .

أحد أهم انقطاعات وهو التركيز على تحديد أزمته خاصة للدخول
إلى منطقة الحرم الشريف خلال الشهر الكريم .

من الإحصائيات الخاصة لأعداد السيارات التي دخلت
مكة المكرمة والتي منها حدثت أوقات الذروة خلال الأيام
وانساعات .

وجد أنها بدأت في الارتفاع وزيادة الكثافة المرورية
خلال العشرة الأيام الأخيرة من الشهر الكريم .
وكذا خلال أيام إجازة نهاية الأسبوع وخاصة يوم
الجمعة وليدة ١٥ وهذه الكثافة العالية تكون للفاديين
من خارج مكة المكرمة .

أما بالنسبة للكثافة المرورية اليومية فتكون في أعلاها
من بعد صلاة العصر وحتى بعد صلاة التراويح خلال العشرين
يوم الأولى وكذا خلال صلاة الفجر .

ومن هذا يتضح أن الكثافة المرورية على مدار الشهر
الكريم مختلفة من فترة إلى أخرى وعليه يمكن تحديد
أزمة خاصة لدخول السيارات إلى منطقة الحرم الشريف .
وكذا تحديد المواقع المستخدمة والبوارج التي يمكن
الاستفادة منها خلال هذه الفترات مع الإعتبار بوجود كثافة
للمشاه مختلفة خلال الصلوات الخمس تكون في أعلاها
في صلاة المغرب والعشاء والتراويح .

حركة السير خلال العشرة الأيام الأخيرة من شهر الكريم :

تزداد الحركة وكثافة المرور خلال هذه الفترة وتصل إلى ذروتها في ليلة ٢٧ رمضان وكذا في ليالي الأيام الفردية وعليه يمكن عمل خطة سير لكل فترة على حدة .

الإقتراح الأول

١ / ليلة ٢٧ رمضان

يتم ابتداءً من صباح يوم ٢٦ وحتى نهاية صلاة التهجيد من يوم ٢٧ رمضان .

١- يمنع دخول السيارات القادمة من خارج مكة المكرمة وذلك بحجزها بالمواقف الخمسة على الطرقت الرئيسية المؤدية إليها .

٢- منع دخول السيارات لمنطقة ما حول الحرم الشريف والمحاطة بالطريق الدائري الأول بحيث تستخدم لحركة المشاة فقط ، ويتم تخصيص المواقف المتعددة الأدوار وكذا المواقف التي خارج الأبنية وموقف كدي والعدل لحجاج البر لوقوف السيارات الخاصة بهم .

هذا على أن يتم وضع كافة الخدمات التي يمكن إستخدامها للمعتمرين وزوار بيت الله الحرام في المواقف الخمسة مع ربطها بخطوط سريعة ومستمرة بحافلات النقل الجماعي

على أن تكون نهايتها وبدايتها بجوار الحرم الشريف، ثم تخصيها
بحيث لا تعوق حركة سير المشاة بالمنطقة .
أما بالنسبة للمواقف داخل مكة المكرمة وخارج منطقة
المنع فيتم ربطها بخطط النقل الجماعي لترغيب مستخدميها
إلى الوقوف والإلتظار ، وكذا العمل على وضع كافة الخدمات
العامة والأمنية مع عمل مظلات منخفضة التكاليف لحماية
السيارات في المواقف المخصصة لوقوف السيارات مثل موقفي
كدي والعدل .

ب / الحركة خلال العشرة أيام الأخيرة :

تقل الكثافة المرورية نسبياً عن ليلة ٢٧ رمضان
ويمكن السيطرة المرورية على الحركة الداخلية من وإلى
مكة المكرمة وخاصة منطقة ما حول الحرم الشريف
وعليه يمكن إقتراح التالي :

تطبق خطة السير حول منطقة الحرم الشريف أثناء
أوقات الصلاة والتي يتم تطبيقها خلال موسم الحج .
أى يتم منع دخول السيارات قبل كل صلاة بساعة
واحدة وتنتهي بعد كل صلاة بساعة .

ويلاحظ في صلاة المغرب تستمر وحتى بعد صلاة
التراويح ويمكن لمستخدمي هذه الفترة الاستفادة من
المواقف المخصصة لهم خارج منطقة الحرم الشريف والتي
تم إستخدامها من قبل أهالي مكة المكرمة ليلة ٢٧ رمضان
مثل كدي ونهاية أنفاق العزيزية ونهاية نفق باب الملك والعدل .

الإقتراح الثاني

يتم ابتداء من يوم ٢٠ رمضان صباح يوم ٢١ وحتى
نهاية الشهر الكريم عمل التالي :

١- يمنع دخول السيارات القادمة من خارج مكة المكرمة
وذلك بحجزها بالمواقف الخمسة على الطرق الرئيسية
المؤدية إليها .

٢- منع دخول السيارات لمنطقة ما حول الحرم الشريف
لأهالي مكة المكرمة وذلك بتحديد المنطقة المحيطة
للحرم الشريف والمحاظة بالطريق الدائري الأول
بحيث تستخدم لحركة المشاة فقط .

ويتم تخصيص المواقف المتعددة الأدوار وكذا المواقف
التي خارج الأنفاق وموقفي كدي والعدل لحجاج البر
لوقوف السيارات الخاصة بهم .

هذا على أن يتم وضع كافة الخدمات التي يمكن
إستخدامها للمعتمرين وزوار بيت الله الحرام في المواقف
الخمس مع ربطها بخطط سريعة ومستمرة بجافلات
النقل الجماعي وتكون نهايتها وبدايتها بجوار الحرم الشريف
يتم تخصيصها بحيث لا تعوق حركة سير المشاة بالمنطقة .

أما بالنسبة لمواقف داخل مكة المكرمة وخارج منطقة
المنع فيتم ربطها بخطط النقل الجماعي لترغيب مستخدميها
إلى الوقوف والإنتظار وكذا العمل على وضع كافة الخدمات
العامة والأمنية مع عمل مظلات منخفضة التكاليف لحماية السيارات
مثل كدي والعدل .

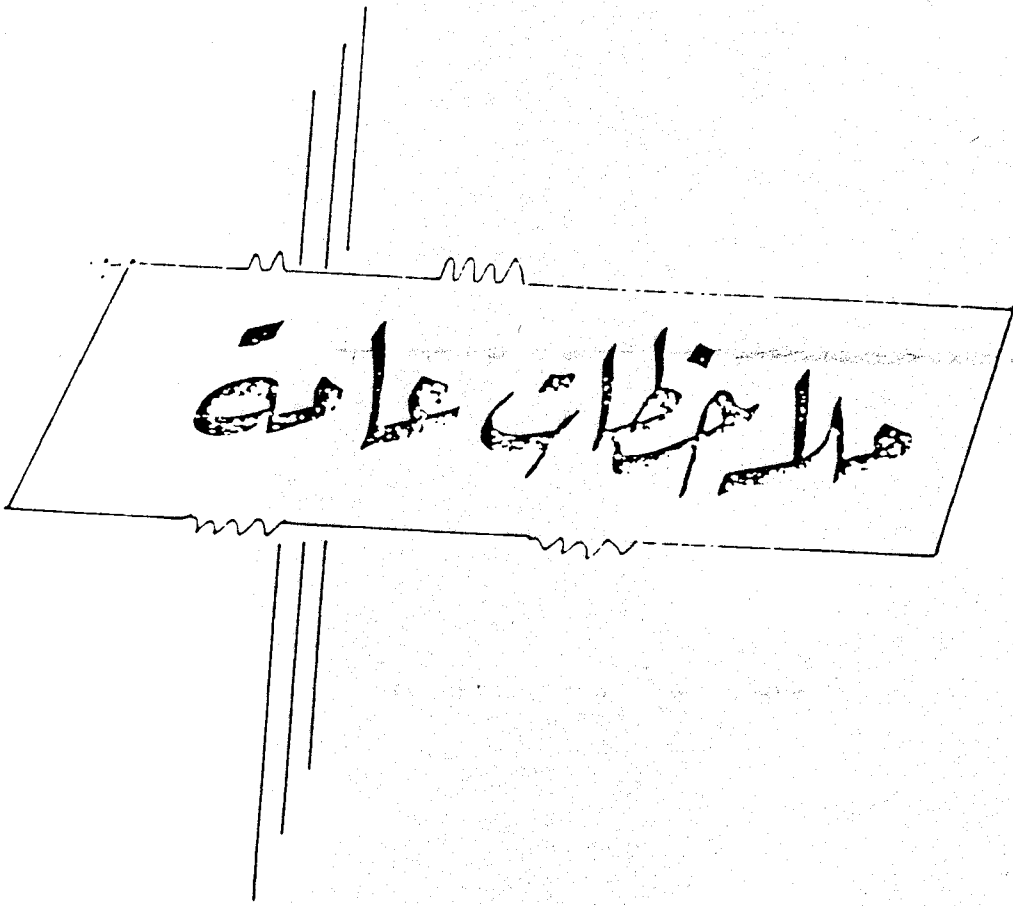

ملحوظات خاصة

- ١- يسمح بدخول سيارات ضيوف الدولة والشخصيات الهامة داخل مناطق المنع مع تسهيل حركة الدخول لهم في خطوط ثابتة ومحددة مع الإلتزام بتخصيص موقف ثابت لهم .
- ٢- ليسوع بدخول سيارات الخدمات العامة والخدمات الأمنية والدفاع المدني مع إعطاء مرونة كافية لحركة سير هذه الخدمات لعدم التقليل من كفاءتها .
- ٣- يتم عمل تصاريح مؤقتة لأهالي مكة المكرمة والراغبين الدخول إليها فترة المنع من خارجها مع التقيد بمناطق المنع الداخلية حول منطقة الحرم الشريف .
- ٤- لتسهيل إصدار التصاريح وإعطائها لمستحقيها يتم تحديد فترة خاصة تحدد خلال شهر شعبان لدراسة الأوراق المقدمة من الراغبين للحصول على هذه التصاريح مع وضع شروط خاصة ومحددة لصرفيها، مع التأكيد على استخدام النقل الجماعي من وإلى مكة المكرمة خلال فترة المنع .
- ٥- يتم منع دخول المعتبرين المحرمين المتقادمين من خارج مكة المكرمة بالسيارات الصغيرة ونقلهم من المواقف الخمسة بواسطة النقل الجماعي وذلك خلال فترة المنع فقط .
- ٦- إصدار نشرات التوعية عن طريق الإعلام قبل شهر رمضان بفترة لتفهم المعتبرين بطريقة توصيلهم إلى داخل مكة المكرمة وتوجيههم الوجه المطلوب لهم .
- ٧- إعطاء سهولة ليسر في تنفيذ فترات المنع - بحيث يتم

دراسة إمكانية استيعاب المواقف المخصصة للوقوف خارج منطقة الحرم الشريف والتي حددت بمواقف كدي والعدل وخارج الألفاق وذلك للاستفادة منها والعمل على استغلال المواقف الخمسة إلا في الضرورة القصوى وفي حالة زيادة الكثافة المرورية وإمتلاء المواقف الداخلية بأعداد السيارات .

٨ - التركيز على البوحات الإرشادية التوجيهية للمواقف المخصصة خارج منطقة الحرم وعمل كروكيات مع نشرات التوعية الطرق التي يسلكها المعتزمون المواقف إلى المناطق التي يقصدها محدد منها أقصر الطرق للحرم الشريف ووسيلة انتقاله إليها .

٩ - إعادة دراسة مواقف حجاج البع حيث تكون أكثر ترغيباً لمستخدميها مع تركيز الخدمات التي يحتاجها المعتزمون .

١٠ - في حالة تطبيق الأوقات الأولى بمنع دخول السيارات القادمة من خارج مكة المكرمة أي خلال ليلة ٢٦ رمضان الفترة من فجر يوم ٢٦ وحتى بعد صلاة التهجيد من نفس اليوم أي صباح ٢٧ رمضان .

وعليه . تكون التصاريح ذات قيمة محددة وتعطى في الحالات الخاصة والضرورية جداً . وذلك لأن فترة المنع تكون قليلة إذا ما قورنت بالهدف في تسهيل حركة السير بمكة المكرمة خلال هذه الليلة المباركة في شهر الكريم .

١١ - بالنسبة للسيارات التي تنقل المعتمرين والتي تزيد سعتها عن سبعة ركاب بما فيهم السائق وهي سيارات الصالون والبيجو والباصات الصغيرة فيتم السماح لها بالدخول باتجاه مكة المكرمة وتوجيهها إلى مواقف السيارات في كدي والعدك ومخرج أنفاق السد للإنزال للركاب فقط والعودة .

وإذا كانت لشخص معتمر قادم من خارج مكة المكرمة فيتم إيقافها بتلك المواقف ويتم إيصاله إلى الحرم الشريف بواسطة النقل الجماعي .

١٢ - يتم إعطاء سهولة ويسر لدخول السيارات التي تنقل العائلات وكذا سيارات كبار الشخصيات وكل ما لم يستطع ركوب وسائل النقل الجماعي إلى منطقة ما حول الحرم الشريف على أن يتم التحميل والتفريغ فقط دون إعاقة لحركة المصلين بالمنطقة .

وبعد ذلك تتجه السيارات بسائقيها إلى المواقف المخصصة للوقوف والإنظار وذلك خلال أداء مستخدمي هذه السيارات صلواتهم بالحرم الشريف .

الشركة السعودية للنقل الجماعي :

تقوم بخدماتها منذ عام ١٤٠٠ هـ حيث تقدم خدمات النقل العام بين وداخل المدن الرئيسية. تستخدم الشركة في خدماتها بداخل المدن حافلات (نيوبلانت) ذات دور واحد ودورين بالواصفات التالية :

حافلة بدورين	حافلة بدور	
١١ متر	١١ متر	الطول
٢,٥ "	٢,٥ "	العرض
٤,٠ "	٤,٩٩ "	الارتفاع
٢٠٥٠٠ كم (٢,٥٠ طلم)	١٦٠٠٠ كم (١٦ طلم)	الوزن الكلي
٤٤ حصان	٤٤ حصان	قدرة المحرك

خدمات حافلات الشركة موزعة على (٢١) سائاً مختلفاً (كالموسم) في الخليل المرفقة) وهذه السائات تغطي جميع أجزاء مدينة مكة المكرمة وهي مرتبطة بمنطقة الحرم .
إجمالي عدد الحافلات التي استخدمتها الشركة لخدمة مدينة مكة المكرمة في عامي ١٤٠٨ هـ - ١٤٠٩ هـ كانت كالتالي :

عدد الحافلات	الفترة
١٥٢ حافلة	عام ١٤٠٨ هـ
" ١٦٢	رمضان ١٤٠٨ هـ
" ١٤٢	عام ١٤٠٩ هـ

الجدول رقم (١) والجدول رقم (١-٢) يوضحان الجدول الشهري لتوزيع عدد الحافلات على المسارات والورديات المختلفة لأيام الأسبوع والجمع ، وهذه الفترة تمثل الفترة العادية لا خلاف فترة الموسم . بمقارنة الجدولين يتضح بأنه لا يوجد فرق كبير في عدد الحافلات على المسارات والورديات المختلفة بين أيام الأسبوع والجمع .

الجدول رقم (٢) والجدول رقم (٢-٢) يوضحان جدول مرور رمضان المبارك لعام ١٤٠٨ هـ لتوزيع عدد الحافلات على المسارات والورديات المختلفة وفي أوقات الزروة مع زمه التقاطع المدة الزمنية بين مرور حافلة وأخرى في نقطة معينة على المسار لأيام الأسبوع والجمع .

من الجدولين السابقين نجد بأن الفرق بين الجدول الأسبوعي و جدول يوم الجمعة واضح في الفترة ما بين الساعة الخامسة صباحاً والخامسة مساءً حيث زاد عدد الحافلات من ٢٧ حافلة في أيام الأسبوع إلى ٩٥ حافلة في يوم الجمع . وأن فترة الزروة للرحلة من قبل الشركة هي من بعد المغرب إلى الساعة الثانية صباحاً ، ومراجعة هذه الفترة أضيفت حافلات إضافية على جميع المسارات على الحافلات الموجودة . ولذلك نجد بأن زمن التقاطع تراقص بعد هذه الزيادة .

الجدول رقم (٢) يوضح توزيع الحافلات على المسارات والورديات المختلفة مع زمه التقاطع لأيام الأسبوع . بمقارنة الجدول رقم (٢) مع الجدول رقم (١) نجد بأن عدد الحافلات على جميع المسارات تضاعف في فترة الحج ، حيث وصل مجموع حافلات و رديات الصباح إلى ١٨٠ حافلة ومجموع حافلات و رديات المساء ٢٠٠ حافلة ، وأن المسارات الأكثر زيادة كانت كالتالي :

رقم المسار	اسم المسار
٢	مسجد العمرة - لبيبان - الحرم
٢	المحرمه - العزيرية - الحرم
٦	مسجد لصبان - شارع الستين - الحرم
١٠	كوبري الملك خالد - لثشه - الحرم
١٦	مسجد العمرة - لعتيبه - الحرم
٢٠	العزيرية الجنوبية - انفاه ليد - الحرم

جدول رقم (٤) يوضح توزيع الحافلات في مواقف الحجز الخمسة بمداخل مدينة مكة المكرمة الرئيسية من الفترة من ١١/٤/١٤٠٨ هـ إلى ١٤/١٤/١٤٠٨ هـ من الجدول السابق نجد بأن الزيادة الفعلية تبدأ ابتداءً من يوم ١٢/٦ حيث يرافقه موعد بدأ حجز السيارات الصغيرة وتنخفض هذه الزيادة ابتداءً من ١٢/١٢ حيث يرافقه مغادرت معظم الراكبين من مدينة مكة المكرمة وتبلغ أكبر مجموع عدد الحافلات في المواقف الخمسة يوم ١٢/١٤ حيث وصل العدد .

الجدول رقم (٥) يمثل التقرير الشهري لشهر رمضان المبارك لعام ١٤٠٨ هـ حيث يوضح البيانات اليومية والخاصة بالدخل وعدد الركاب والراكبات بطريقة دفع الذبحة والكيلومترات والساعات التشغيلية . ويتمثل العدد اليومي للركاب والراكبات بيانياً (كما في الرسم البياني رقم ١) نجد بأن هناك زيادة واضحة في عدد الركاب في أيام الجمع مقارنة بأيام الأسبوع ، وأن هناك زيادة نسبية بين أسبوع والنبي يليه وبين جمعة والنبي يليه . إلى أن وصلت الزيادة إلى الحد الأقصى في الأسبوع الأخير من الشهر وبمقارنة عدد الركاب بين فترات مختلفة في الشهر مع المجموع العام للشهر :

الفترة	مجموع الركاب	مجموع الراكبات	المجموع	النسبة مع المجموع الكلي
فترة لزول	٢٢٨٢.٨	٤٦٥	٢٢٨٢٢٣	٠.١٠٣٦
" ثمانية	٤١٠.٢٧	٢٦٢٢	٤١٣٦٦٩	٠.١٢١٥
" برفيرة	٤٨٨٥٤٩	٤٤٠.٥	٤٩٢٩٣٤	٠.٢٩٠٩
مجموع الجمع	٢٢٢٨١٦	١٢٥٤	٢٢٤١٧٠	٠.١٠٠٠
من ٢٥ إلى ٢٨	٢٥٩٢١.٠	٢١٦٤	٢٦١٤٧٤	٠.٢١٠٢
يومين ٢٧، ٢٨ والجمعة	١٥٢٢١٦	١٠٢٥	١٥٤٤١١	٠.١٢١٥

نجد بأن الزيادة في عدد الركاب كانت في العشرة الأخيرة حيث بلغت نسبة
 ٤٠٪ تقريباً. وأن نسبة الركاب من ٢٥ إلى ٢٨ من أشهر كانت أكثر
 من نسبة أيام الجمع من الشهر. وأن نسبة يومي ٢٦، ٢٧، والذات
 وافقاً الخميس والجمعة).

الجدول رقم (٦) يمثل تقرير إيرادات المراقف - الحرم حيث
 يوضح الدخل اليومي للمحافل من مراقف الحجز الخمر إلى الحرم
 (حيث أن الأجرة عشرة ريالاً للركب فقد تم حساب عدد الركاب
 اليومي وذلك بقسمة إجمالي الدخل اليومي على ١٠).
 ويتمثل عدد الركاب في المرات من المواقف الخمر بياناً كما في الرسم
 البياني رقم (٥، ٤، ٢، ٤، ٥) نجد أن الزيادة الفعلية تبدأ من يوم
 ١٤/٦ (يصادف هذا اليوم البدء الفعلي للحجز لجميع سيارات الصغيرة)
 وتنخفض في ١٢/١٢ حيث يصادف مفادرة معظم الوافدين، وأن
 هناك تفرق ذروة (قبل وبعد الحج). ومقارنته إجمالي الركاب في مسارات
 المراقف الخمر مع الإجمالي العام:

النسبة من إجمالي العام	إجمالي الركاب	الموقف
٪ ٢٥,٧	١٦٥٧١	جهة السريح
٪ ٢٢,٠	٢.٦٥٨	الحرم
٪ ٢٠,٠	١٢٩٢٩	الشرايع
٪ ١٤,٥	٩٢٥٤	المطائف السريح
٪ ٧,٤	٥.٠٢٨	الليث
٪ ١٠٠	٦٤٥٤٠	المجموع

نجد بأن أكبر نسبة كانت للركاب القادمين من موقف الحرم حيث بلغت

النسبة ٢٢٪ وأقل نسبة بلغت ٧,٤٪ وذلك للمقارنين من مراقف

لمدينة الليث .

وبمقارنة نسبة مجموع المقارنين من المواقف الخمسة من ١١/٢٥ إلى

١٤/٥ مع نسبة مجموع الركاب المقارنين من المواقف الخمسة في فترة

الحجز (من ١٤/٦ إلى ١٤/١٤) نجد بأن النسبة الأولى بلغت ١,٩٠٨٪

والنسبة الثانية بلغت ٩٠,٨٪ .

الجدول رقم (٧) يمثل إيرادات المواقف - المشاعر المقدسة حيث يوضح

الدخل اليومي للحافلات من مراقف الحجز الخمسة إلى منى وعرفة مباشرة

من ١٤/٦ إلى ١٤/١٤ . بمقارنة الجدول (٧) مع الجدول رقم (٨) نجد

بأنه لم يكن هناك طلب فعلى كبير لمثل هذه الخدمة .

ملاحظات عامة :

٢- التزم النقل الجماعي بنقل الركاب في مراقف الحجز، ولكن في

الساعات الأخيرة لم يتطوع تغطية التكاليف، بسبب تناقص عدد سيارات

المحجزة في هذه المواقف (لتحويل المحرط من استخدام السيارات الصغيرة

إلى استخدام سيارات بحجم أكبر ذات سعرة ٩ ركاب وأكثر)

٣- أبدت الشركة استعدادها في توفير الحافلات الكافية التي سوف

ترعى بها الدراسة لنقل الركاب من مراقف الحجز مباشرة إلى الحرم والمعس .

٤- بكرة على استعداد لتقديم خدمات خاصة مثل تقديم حافلات

صغيرة كخدمة لنقل العائلات من مراقف الحجز مباشرة إلى الحرم والمعس

بسعة ٥٥ - أكب وذلك في حالة وجود طلب لمثل هذه الخدمة .

٥- تشعر الشركة بأنظمة لتطوع تقديم خدمات بكفاءة وذلك بعدم

السماح لحافلات النقل العام (مثل حافلات خدمات جده) بالدخول

إلى مكة وتفرغ حمولتها في مراقف حجز السيارات .

٥- أوقف استخدام المقطورات بسبب مشاكل السلامة وطبيعتها

شوارع مدينة مكة المكرمة .

و- لا يوجد هناك مقياس علمي لتحديد الإحتياج الفعلي
لعدد الحافلات على كل مسار وعليه توجد صعوبة في تحديد زيادة
عدد الحافلات في فترات معينة وعلى مسارات معينة. وعليه
فإن قرارات تغيير عدد الحافلات على مسارات معينة يتخذ فوريا
وفي الموقع وبحسب الحاجة.

الخدمات المحلية بمكة المكرمة
توزيع الركاب والمخاضات

على الخطوط والورديات

رقم الخط	وردية المساء			التقارير لوردية المساء	التقارير لوردية الصباح	وردية الصباح		
	المجموع	الركاب المنتظمة	الركاب غير المنتظمة			المجموع	الركاب المنتظمة	الركاب غير المنتظمة
١	٥	١	٤	١٢	١٢	٥	١	٤
٢	٤	١	٣	١٥	١٥	٤	١	٣
٣	٥	١	٤	١٨	١٨	٥	٢	٣
٤	٨	٢	٦	١٠	١٠	٨	٣	٥
٥	٧	٢	٥	١٠	٩	٧	٢	٥
٦	٤	٢	٢	١٧	١٦	٤	٢	٢
٧	٨	٢	٦	٧	٧	٨	٢	٥
٨	٦	٢	٤	١٢	١٢	٦	٢	٤
٩	٥	-	٤	٢٢	٢٢	٤	-	٤
١٠	٣	١	٢	١٦	١٦	٣	١	٢
١١	٦	٣	٥	٩	٨	٦	٢	٥
١٢	٥	١	٤	١٦	١٦	٥	١	٤
١٣	٤	١	٣	١٤	١٤	٤	١	٣
١٤	٢	-	٢	٥٥	٥٥	٢	-	٢
١٥	٢	-	٢	٤٥	٤٥	٢	-	٢
١٦	٤	١	٣	١٨	١٨	٤	١	٣
١٧	٨	٢	٦	٨	٩	٧	٢	٥
١٨	٤	١	٣	١٤	١٤	٤	٢	٢
١٩	٢	١	١	٢٥	٢٥	٢	١	١
٢٠	٢	١	١	٢٨	٢٨	٢	١	١
٢١	١	-	١	٥٦	٥٦	١	-	١
٢٢	٢	-	٢	٥٠	٥٠	٢	-	٢
٢٣								
٢٤								
٢٥								
٢٦								
٢٧								
٢٨								
٢٩								
٣٠								
٣١								
٣٢								
٣٣								
٣٤								
٣٥								
٣٦								
٣٧								
٣٨								
٣٩								
٤٠								
٤١								
٤٢								
٤٣								
٤٤								
٤٥								
٤٦								
٤٧								
٤٨								
٤٩								
٥٠								
٥١								
٥٢								
٥٣								
٥٤								
٥٥								
٥٦								
٥٧								
٥٨								
٥٩								
٦٠								
٦١								
٦٢								
٦٣								
٦٤								
٦٥								
٦٦								
٦٧								
٦٨								
٦٩								
٧٠								
٧١								
٧٢								
٧٣								
٧٤								
٧٥								
٧٦								
٧٧								
٧٨								
٧٩								
٨٠								
٨١								
٨٢								
٨٣								
٨٤								
٨٥								
٨٦								
٨٧								
٨٨								
٨٩								
٩٠								
٩١								
٩٢								
٩٣								
٩٤								
٩٥								
٩٦								
٩٧								
٩٨								
٩٩								
١٠٠								
المجموع	٩٩	٢٥	٧٤		٩٨	٢٩	٦٩	المجموع

تاريخ إعداد الجدول: ١٤٠٩ / ٣ / ٥ هـ

تدعى لجدول: الجدول رقم (١)

الخدمات التعليمية بمكة المكرمة
توزيع السائقين والمحافظات

على الخطوط والورديات

رقم الخط	وردية الصباح			التقاط لوردية الصباح	التقاط لوردية المساء	وردية المساء		المجموع
	المجموع	ملازم	المتظرة			ملازم	المتظرة	
١	٥	٢	٢	١٢	١٦	-	٤	٤
٢	٥	٢	٢	١٢	٢٠	-	٢	٢
٣	٥	١	٤	١٨	٢٢	-	٤	٤
٤	٨	٢	٦	١٠	١٢	-	٧	٧
٥	٧	١	٦	٩	٩	-	٧	٧
٦	٢	١	٢	١٦	٢٢	-	٢	٢
٧	٩	٢	٦	٧	٨	-	٧	٧
٨	٦	٢	٤	١١	١٢	-	٥	٥
٩	٥	١	٤	١٨	٢	-	٤	٤
١٠	٢	١	٢	١٦	٢٤	-	٢	٢
١١	٨	٢	٦	٨	٩	-	٧	٧
١٢	٥	١	٤	١٦	٢٠	-	٤	٤
١٣	٤	١	٢	١٤	١٤	-	٤	٤
١٤	٢	-	٢	٥٥	٥٥	-	٢	٢
١٥	٢	-	٢	٤٥	٤٥	-	٢	٢
١٦	٤	١	٢	١١	٢٢	-	٢	٢
١٧	٨	٢	٦	٨	٩	-	٧	٧
١٨	٤	١	٢	١٤	١٤	-	٢	٢
١٩	٢	١	٢	٢٥	٢٥	-	٢	٢
٢٠	٢	١	١	٥٦	٥٨	-	١	١
٢١	١	-	١	٥٦	٥٦	-	١	١
٢٢	٢	-	٢	٥٠	٥٠	-	٢	٢
المجموع	١٠٤	٢٦	٧٦				٨٤	١٥٠
الترابيع								

تاريخ طباعة العمل بالجدول ٢/١٨ / ١٤٠٩ هـ

نوع الجدول المجموع
جدول رقم (١-٢)

الخدمات الحسية بمكة المكرمة
توزيع السائقين والحافلات

١٤٠٨ هـ

على الخط من المرحلية

رقم الحافلة	٢٢٠٠	١٠٣٦	١٧٠٠	١٢٠٠	١٧٠٠	١٩٢٠	فترة زروقة الحافلات	بعض الحافلات التي تظلم
١٢	٢	١٠٦	١٥	٢	٢	٢	٦	١٢
٢٤	٢	٢	٢٤	٢	١	٢	٢	٢٤
١١	٢	٢	١٥	٢	٢	٢	٦	١١
١٦	٢	٢	٢١	٢	٢	٢	٦	١٦
٨	٢	٢	١١	٦	١	٢	١١	٨
٧	٢	٢	٩	٥	٢	٢	١١	٧
١٨	٢	٢	٢٠	٢	١	٢	٤	١٨
٦	١	١	٧	٦	٢	٢	١١	٦
١٢	٢	٢	١٦	٢	١	٢	٦	١٢
١٩	٢	٢	٢٨	٢	١	٢	٥	١٩
١٨	١	٢	٢٢	٢	١	٢	٢	١٨
٨	١	١	١٠	٥	١	٢	١٠	٨
١٦	٢	٢	٢٥	٢	١	٢	٥	١٦
١١	١	٢	١٨	٢	١	٢	٥	١١
٦٠	٢	٢	١١٠	٢	١	٢	٢	٦٠
٢٥	١	١	٨٠	١	١	١	٢	٢٥
٢٥	١	١	٢٠	١	١	١	٢	٢٥
١٨	١	١	١٠	٤	٢	٢	٩	١٨
١٢	٢	٢	١٨	٢	١	١	٥	١٢
٢٥	١	٢	٢٥	٢	١	١	٢	٢٥
٢٠	١	١	٢٨	١	١	١	٢	٢٠
٢٠	١	١	٢٨	١	١	١	٢	٢٠
٥٥	١	١	٩	١	١	١	٢	٥٥
٤٥	١	١	٤٠	١	١	١	١	٤٥
٤٥	١	١	٤٠	١	١	١	١	٤٥
١٢٤								
المجموع	٢٥	٤٠	٦٤	١٦	٣٧	٤٠		١٢٤

تاريخ طباعة الجدول ١ / رمضان / ١٤٠٨ هـ

نوع الجدول رمضان أسبوعي
جدول رقم (٢)

الخدمات المحلية بمكة المكرمة
توزيع الرافدين والمحافظات

على فطرط والبرزبان

رقم الخط	١٩٤٠٠ ٠٦٠٠	١٠٢٦٠ ١٠٢٠	٠٩٠٠ ١٧٠٠	١٢٠٠ ٤١٠٠	١٧٠٠ ٠١٠٠	التقاط	١٩٢٠ ٠٢٢٠	فترة زروقة لجانلات	التقاط
١٤	٢	٢	٤	١	٢	١٥	٢	٦	١٤
٤٤	٢	٢	١			٤٢		٢	٤٤
١١			١	٥	٢	١٥	٢	٦	١١
١٦	٢	٢	٤			٤٨	٢	٦	١٦
١٨	١	٢	٤			١١	٤	١١	١٨
	٢	٢	٩	١	٦				
٢٢									٢٢
١٨	٢	٢	٩	٢	٥	٩	١	٤	١٨
٦	١	١	٣		٢	٧	٢	١١	٦
١٤	٢	٢	١٠	٢	٦	١٦	٢	٦	١٤
١٨	٢	٢	٤	١	٢	٤٨	٢	٥	١٨
١٨	١	٢	٢		٢	٤٢	١	٣	١٨
٨		١	٢		٢	١٠	٤	١٠	٨
١٦	٢	٢	٨	١	٥	١٠	٢	٥	١٦
١١	١	٢	٤		٢	٤٥	٢	٥	١١
١٢		٢	٤	١	٢	١٨	١	٢	١٢
		٢	٢		١	١١٠	١	٢	
١٢		١	٢		١	٨٠	١	٢	١٢
١٤	١	١	٢	١	١	٢٠	١	٢	١٤
١٥	١	١	٢		١	١٠	٢	٩	١٥
١٦	٢	٢	٨	٢	٤	١٠	٢	٥	١٦
١٨	١	٢	٤	١	٢	٣٥	١	٢	١٨
١٩		١	٢		٢	٢٥	١	٢	١٩
٢٠					١	٢٨	١	٢	٢٠
٢٠					١	٢٨	١	٢	٢٠
٤١		١	١	١		٩٠	١	٢	٥٥
٢١٠					١	٤٠		١	٤٥
المجموع	٢٥	٢٦	٩٥	١٦	٦٤	٤٤			

٢٠ - بيزبانة بعد الجرد ٦ / ٩ / ١٤٠٨ هـ

ندع الجرد الجمعه
جدول رقم (٢-٩)

الخدمات المحلية بمكة المكرمة
توزيع السائقين والمحافظات

عام ١٤٠١ هـ

على المظرب والورديات

رقم المظرب	وردية المساء		التقاط لوردية المساء	التقاط لوردية الصباح	وردية الصباح		رقم المظرب	
	المجموع	الرحلات ١٩٠٠-٢٠٠			الرحلات ١٩٠٠-٢٠٠	المجموع		الرحلات ١٩٠٠-٢٠٠
١٠	٢	٨	٨	٨	٩	٢	٧	١
٢	-	٢	٢	-	-	-	-	٢٧
١٢	٤	٨	٦	٥	١٢	٦	٧	٢
٧	٢	٥	١٤	١٥	٦	٢	٤	٢٢
١٩	٦	١٢	٥	٥	١٦	٤	١٥	٣
٢	-	٢	٦	٦	٢	-	٢	٢٢
١٤	٢	١١	٦	٥	١٤	٣	١١	٤
٧	-	٧	١٠	٩	٧	١	٦	٥
١٨	٥	١٢	٩/٤	٤	١٤	٢	١١	٦
٨	٢	٦	٩	٩	٨	٢	٦	١
٧	٢	٥	١٤	١٥	٦	٢	٤	١
٦	٢	٤	٩	٨	٦	٢	٤	٩
٢٠	٦	١٤	٤	٤	١٧	٦	١١	١٠
٧	٢	٥	١٤	١٠	٨	٢	٦	١١
٦	٢	٤	١١	١٠	٦	٢	٤	١٢
٢	١	٢	٤٠	٢٦	٢	١	٢	١٢
٤	-	٤	٢٢	٢٠	٤	-	٤	١٤
٥	١	٤	١٥	١٤	٥	١	٤	١٥
١٨	٤	١٤		٤	١٦	٥	١١	١٦
٦	٢	٦		٨	٧	٢	٥	١١
٥	٢	٢		١٩	٤	٢	٢	١٩
٧	٢	٥		٩	٦	٢	٤	٢٠
٢	-	٢		٢٨	٢	-	٢	٢١
٢	-	٢		٥٠	٢	-	٢	٢١
٢٠	٥	١٥				٥	١٥	المجموع

تاريخ بداية العمل بالجدول ١٢/١/١٤٠١ هـ

نوع المظرب : الأسبوعي
جدول رقم (٢)

قسم دراسات النقل

الخط	عدد الركاب	عدد البركبات	الركاب المرافقين	عدد ركاب المرافق	الكيلومترات	الساعات	بطول المسافة	الركاب
١٠	٢٧٠٥٤	٢٢	١٢٢٥٢	١٢٧٠١	٢٦٠٦٩	١٤١١	٢٦٤٧	٤٩٥٥٧
٢٤	٢٩٦٩١	٥	١٢٩٤٤	١٦٧٤٧	٢٥٨٦٨	١٤١٠	٢٦٣٣	٥٢٨١٩
٢٤	٢٩٥٤٢	٢٥	١٢٩٧١	١٦٥٧٢	٢٥٨٢٥	١٤٠٩	٢٦٣٣	٥٢٥٨٠
٢٠	٢١١٦٣		١٤٢٢١	١٦٩٤٢	٢٥٨٢٥	١٤٠٧	٢٦٢٧	٥٦٦٩٢
٢٦	٢٥٣٢	٧٨	١٥٨٩٩	١٩٤٢١	٢٥٨٠٠	١٤٠٦	٢٦٢١	٦٤٢٠٢
١٤٥	٤٥٦٦٤	٤٠	١٩٤٥٦	٢٦٢٠٨	٢٧٨٣٦	١٥٩٥	٢٨٢٣	٨٢٦٠٩
١٦	٢٢٨٥٤	٥٢	١٤٢٥٢	١٨٦٠١	٢٦٠٠١	١٤١٦	٢٦٤١	٥٩٥٥٠
١٠	٢٢٠٢٣	٦٠	١٢٦٥٧	١٨٢٦٦	٢٦٠٦٦	١٤١٩	٢٦٤٧	٥٧٩٤٨
٢٦	٢٢١١٢	١٤٢	١٢٦٢٧	١٨٤٨٥	٢٥٨٠٥	١٤٠٦	٢٦٢١	٥٨٠٧٧
٢٨	٢٢٨٧٤	٢٦	١٣٨٥٧	١٩٠١٧	٢٥٨١٥	١٤٠٦	٢٦١٩	٥٩٤٢٨
٤٥	٢٢٩١٥	٢٢	١٤٨٥١	١٩٠٦٤	٢٥٧٢٠	١٤٠٢	٢٦١٢	٦١٤٩٦
٢٠٤	٢١٥٢٩	١٣٢	١٧٧٧٤	٢٠٧٥٥	٢٤١٥٩	١٣١٣	٢٤٥٢	١٠١٥٢
٦٠	٥١٥٦٩	٤٥٢	٢٢٦٢٠	٢٨٩٢٩	٢٨٧٧٧	١٦٤٥	٢٩١٨	٩٢٥٠٩
٤٢	٢٦٤٨٧	٤٣١	١٦٤٢٥	٢٠٠٦٢	٢٥٧٠٢	١٤٠٠	٢٦١٥	٦٦٣٠٢
٥٢	٢٤٩٦٤	٥٢١	١٥٤٠٦	١٩٥٥٨	٢٥٥٨٥	١٢٩٥	٢٦٠٤	٧٢٤٢٧
٥٤	٢٦٧٥٨	٢٩٠	١٧٠٢٩	١٩٧٢٩	٢٥٦٣٩	١٣٨٥	٢٦٠٣	٦٦٩٥٦
٤١	٢٦٩٦٥	١٧٢	١٦٧٧٠	٢٠٢٠٥	٢٥٧٥٥	١٤٠٢	٢٦١٢	٦٦٢٢١
٨٢	٢٨٢٧٧	٤٠٧	١٧٧٢٢	٢٠٥٥٥	٢٥٤١٥	١٣٨١	٢٥٧٤	٦٩٧١٨
٢٥٢	٤٢٨٦١	٢٤٨	٢١٣٨٠	٢٢٤٨١	٢٢٦٥٧	١٢٨٥	٢٤٠٤	٨٠٢٤٨
١٨١	٥٨٧٠٢	٥٥٩	٢٨٠١٤	٢٠٦٨٨	٢٧٦٠٧	١٥٨٠	٢١٩٧	١٠١١٩٤
١١٧	٤٢٨١٠	٥٧١	٢٠٩٠٦	٢٢٩٠٤	٢٥٨٠١	١٤١٤	٢٦٢٨	٨٠٠١٠
١١٠	٤٦٥٢٧	٦٤٢	٢٢٢٤٨	٢٤٢٧٩	٢٥٨١٨	١٤١٥	٢٦٣٥	٨٤٩٧٨
٢٠٤	٤٦٤٢٦	٤٥٢	٢١٩٦٢	٢٤٤٧٢	٢٥٨١٨	١٦٨٢	٢٥٧٩	٨٤٧٢٤
٢١٤	٤٦٥٦٤	١٤٧	٢٢٢٦١	٢٤٢٠٣	٢٤٩٥٦	١٢٦٧	٢٥٤١	٨٥٠٨١
٦٨٢	٥٢٦٠٤	٤٦٨	٢٥٥٨٢	٢٨٠٢١	٢٤٠٩٥	١٢٢٣	٢٤٦١	٩٧٨٩٠
٥٢١	٧٦٥٠٥	٧٢٢	٤٤٧١٥	٢١٧٩٠	٢٠٢٤٧	١١١٢	٢٠٦٢	١٤٢٤٢٧
٢٧٧	٧٦٨٨١	٢٠٢	٤٠٢٩٤	٢٦٤٨٧	٢٤١٩٦	١٣٧٨	٢٤٤٧	١٤١٦٣٠
٤٤٩	٩٧٢٨٩	٦٧١	٣٠٢١٧	٢٢١٠٢	٢٢١٩٩	١٢٧٢	٢٢٦٨	١٤٢٤٣٠
٤٤٩	٤٥٨٨٢	٤٢٧	٢٢٦٨٤	٢٢١٩٨	٢٤٥١٧	١٢٤٢	٢٤٩٦	١٤٢٣٨١
٤٠٠	١٤٢٨٧٤	٨٥٠	٥٨٤٢١	٦٤٢٥٦٤	٧٢٧٠٥٦	٤٠٠٤٨٨	٧٤٠٩٢٥	٤٠٠٤٨٨

جدول رقم (٥)

تقرير الميزانية العامة - المرحوم الشريف
 سنة ١٤٠٨ هـ - عليان مع عماد

الوصف	المبلغ	مفتوح رقم (٥٥)	مفتوح رقم (١٤)	مفتوح رقم (١٢)	مفتوح رقم (١٥)	مفتوح رقم (١١)	التاريخ
١٥١٠	١٥١٠	١٠٤٠	٨٠	٢٧٠	٢٠	٢٠	١٤٠١/١١/٥٥
٥١٦٠	٢٦٥٠	١١١٠	٦٤٠	١٤٠٠	٦٧٠	٢٠	١١/٤٦
٩٤٥٠	٤٤٤٠	٩١٠	٩٨٠	١٤٠٠	١١١٠	٢٠	١١/٤٧
١٤١٧٠	٤٧٤٠	١٠٠٠	٩٤٠	١٢٨٠	١٢٥٠	-	١١/٤٧
١٩٨٤٠	٥٦٥٠	٩٥٠	٥١٠	١٧٢٠	١٢٥٠	٢٦٠	١١/٤٧
٤٨٢٨٠	٨٨٢٠	١٢٠٠	١٦١٠	٤٠٩٠	١٩٦٠	٢٠٠	١١/٤٩
٢٤٤٥٠	٦٠٧٠	٧٢٠	٦٧٠	٤١٥٠	١٩٦٠	٢٠٠	١٤٠١/١٤/١١
٤٤٠٥٠	٧٦٠٠	٩٠	٦١٠	٤١٥٠	١٩٦٠	٥٦٠	١٤/١٤
٥٠١٨٠	٨١١٢٠	٤١٠	٤٢٠	١٤٢٠	٥١١٠	٢١٠	١٤/١٤
٥٩٥٥٠	٩٢٧٠	١٩٠	٤٤٠	٦٤٠	١٤٢٠	٦٤٠	١٤/١٢
١١٢٩٩٠	٥٤٤٤٠	١٩٢٠	٩٢٦٠	١٢٤٠	١٢٧٠	٩٥٠	١٤/١٤
٤٠٤٤٠	٨٨٤١٠	٧٥٥٠	١٤١٠	١٩٧٤٠	١٧٩٨٠	١٢٤٠	١٤/٥
٢٢٥٥١٠	١٢٢١١٠	١٤٠٤٠	٤٢١٢٠	١٩٧٤٠	٤٨٨٧٠	١٢٤٠	١٤/٦
٤٥٠٦٨٠	١١٥١٧٠	١٤٠٤٠	٤٢١٢٠	٢٠٩١٠	٤١٠٥٠	٤٥٩٧٠	١٤/١٧
٤٨٤٠٤٠	٢١١٢٦٠	١٤٠٤٠	١٢٠١٠	١٦٩٤٠	٢٨٠٤٠	٤٠٤٠	١٤/١٨
٥٠٠٢٩٠	١٨٢٥٠	١٤٠٤٠	٨١٦٠	٤٧٦٠	٥٦٥٠	٢٠٤٠	١٤/١٩
٥١٤٩٨٠	١٤٥٥٠	٥٦٠	١٠٩٠	١٧٦٠	٤٠٤٠	١٢٥٤٠	١٤/١٠
٦٤٤٠٨٠	١٠٧١٠٠	٩٧٥٠	٨٥٠	١٨٦٠	٤١٩٠	٩١٤٠	١٤/١١
٦٤٥٤٠٠	٤٢٠٥٠	٤٦٠٠	١٤٦٤٠	٤٤٩٩٠	٢٢٧٤٠	٤٦٠٠	١٤/١٤
	١٢٥٤٠٠	٥٠٤٨٠	٩٢٥٤٠	١٤٩٤٩٠	٤٠٦٥٨٠	١٦٥٧١٠	١٤/١٤

١٠٤٠
 الخرجات (٦٦)

تفصيل ايرادات المرفق - المرفق الشريف
 سنة ١٤٠٨ هـ - عملیات جمع عماد ١٤٠٨ هـ

الاصناف	الاصناف	الاصناف	الاصناف	الاصناف	الاصناف	الاصناف	الاصناف	الاصناف	الاصناف	الاصناف
٨٤٠	٨٤٠	٨٤٠	٦٤٠	١٥١٠	١٩٦٠	١٠٤٦٠	١٤٠٨	١٤١٧	١٤١٨	١٤١٩
٤٨٥٠	٤٠١٠	٤٠١٠	١٧٥٠	١٥١٠	٥٤٠	١٨٠	١٤١٨	١٤١٩	١٤١٩	١٤١٩
١٤٤٠	٤٥٩٠	٤٥٩٠	٢٨٢٠	١٥١٠	١٤٠٠	١٨٠	١٤١٨	١٤١٩	١٤١٩	١٤١٩
١٧٦٥٠	١٠٠٤١٠	١٠٠٤١٠	٤٢٨٠	١٥١٠	١٤٠٠	١٨٠	١٤١٨	١٤١٩	١٤١٩	١٤١٩
٤١١٦٠	٢٥١٠	٢٥١٠	١٢٨٠	١٥١٠	١٤٠٠	١٨٠	١٤١٨	١٤١٩	١٤١٩	١٤١٩
٤٤٢٩٠	١٤٢٠	١٤٢٠	١٢٨٠	١٥١٠	١٤٠٠	١٨٠	١٤١٨	١٤١٩	١٤١٩	١٤١٩
٤٤٤١٠	١٨٤٠	١٨٤٠	١٢٨٠	١٥١٠	١٤٠٠	١٨٠	١٤١٨	١٤١٩	١٤١٩	١٤١٩
٤٤٤١٠	٤٤٤١٠	٤٤٤١٠	١٠٠٠٠	١٥١٠	١٩٦٠	١٠٤٦٠	١٤٠٨	١٤١٧	١٤١٨	١٤١٩
٤٤٤١٠	٤٤٤١٠	٤٤٤١٠	٤٤٤١٠	٤٤٤١٠	٤٤٤١٠	٤٤٤١٠	٤٤٤١٠	٤٤٤١٠	٤٤٤١٠	٤٤٤١٠

١٠٠٥ - المرفق الشريف (٧)

أنفوس التالک

تقييم الخطة المرورية المطبقة

شهر رمضان ١٤٠٩ هـ .

تقييم الخطة المرورية الطبقة لشهر رمضان

١٤٠٩ هـ

لقد شرعت إدارة المرور بمدينة مكة المكرمة في تطبيق الخطة المرورية لشهر رمضان ١٤٠٩ هـ وذلك بعد جلسات مطولة مع فريق البحث استعرضت خلالها فريق البحث الصعوبات الناجمة عن دخول السيارات إلى منطقة الحرم المكي خلال شهر المبارك وقد بنيت تلك الخطة بعد استشارات عدة مع فريق البحث الذي كان قد صمم الخريطة المرفقة رقم (٤) الموضحة لمواقع المواقف المقترحة من فريق البحث ووضع الجدول رقم (٧) الذي يبين الطاقة الاستيعابية للمواقف الرسمية وغير الرسمية وقد كان من أوليات الخطة التي نفذت في شهر رمضان المبارك ١٤٠٩ هـ ما يلي :

١- عدم السماح بدخول السيارات التي تحمل معتمريه إلى منطقة الحرم المكي الشريف وتوجيههم إلى المواقف المعدة لذلك وهي :

- ١- موقف الرصيف للقادمين من جدة .
- ٢- البيبان والثنية للقادمين من المدينة .
- ٣- كدي للقادمين من جهب والطائف (الكر)
- ٤- كدي (سارع مزدلفة) للقادمين من الطائف (الكر)
- ٥- العدن للقادمين من الطائف (الريل)

٢- تأمين حافلات نقل بعدد مناسب لنقل هؤلاء المعتمريه إلى الحرم المكي الشريف والعودة إلى المواقف .

٢- منع دخول سيارات الأهالي والمقيمين من خلال نقاط معينة هي مداخل النفاذ أجهاد السد وأجهاد المصافي وأنفاذ لفلغم وذلك لتجنب تكدمس السيارات وازدحام حول الحرم المكي الشريف مع منع السيارات القادمة من هذه الأنفاذ من دخول إلى منطقة باب الملك وكذلك منع دخول السيارات ما أمكنت من الدخول إلى المنطقة من الخفاير وتحويلها إلى الرحلة والسفلة مع افترونه قدر الامكان في إتاحة الفرصة لأصحاب العائلات وكبار السن بالدخول إلى منطقة قريبة من الخط الدائري الأول للتفرغ والتعميل وقد تم تجهيز مواقف مجلس الجسد وكدي وأجهاد المصافي لاستيعاب هذه السيارات .

٤- تأيين طافلات بقدر مناسب لنقل هؤلاء المواظنين أو المقيمين من وإلى الحرم المكي الشريف بشكل مرتب .

لقد حاول فريق البحث أن يضع في الاعتبار تقيماً لهذه الخطة من واقع المشاهدات والملاحظات الميدانية لأعضاء الفريق ومن واقع الإحصاءات الخاصة بالعدادات الالكترونية المنشأة على طريق الرئيسية المؤدية إلى مكة المكرمة وكذلك من واقع نتائج الاستبيانات التي وزعت على المستفيدين من مراقبة السيارات المعدة لهذا الغرض وذلك من خلال توقفهم في كل واحد من تلك العروة في العشر الأواخر من شهر رمضان المبارك .

٢- حركة المركبات خلال شهر رمضان ١٤٠٩ هـ .

لقد شهدت حركة المركبات الداخلة إلى مكة المكرمة من الداخل الرئيسية الستة وهي طريق جهه السريع وطريق جهه القديم وطريق المدينة السريع وطريق الهدا وطريق الطائف السيل وطريق ليجم بعض الخصائص التي نجمالها فيما يلي : [جدول (١) والمجموعة رقم (١)]

١- أن عدد المركبات الداخلة الى مكة المكرمة من هذه المداخل الرئيسية تتزايد بشكل مطرد خلال أيام شهر رمضان المبارك وليلته وقد وصل ذروته يوم السادس والعشرين وليلة السابع والعشرين من شهر المبارك كلاسود ذروات في أيام وليلتي العطل الاسبوعيين .

٢- بمقارنة أعداد المركبات الداخلة الى مكة المكرمة من هذه المداخل الرئيسية طوال شهر رمضان لهذا العام مع الأعوام السابقة مني ما يلي :

عام ١٤٠٩ هـ	١,٢٧١,٦٤٥
١٤٠٨ هـ	١,٢٥١,٢٧٥
١٤٠٧ هـ	١,٢٨٢,٤٤٦

ونبيك فإن عام ١٤٠٩ هـ شهد زيادة في دخول السيارات الى منطقة مكة المكرمة بمعدل ٢٠٤٥٠ سيارة عن عددها عام ١٤٠٨ هـ أي بزيادة قدرها ١٪ عما هي عليه في عام ١٤٠٨ هـ أو بزيادة ٨٨١٩٩ سيارة عن عددها عام ١٤٠٧ هـ أي بزيادة قدرها ٦٪ عما كانت عليه في عام ١٤٠٧ هـ .

٢- بمقارنة العدد الإجمالي للسيارات التي دخلت مكة المكرمة خلال الأيام العشرة الأخيرة من شهر المبارك تبين ما يلي :

١٤٠٩ هـ	٥٨٥,٤٧٩
١٤٠٨ هـ	٥٩١,٥٤٤
١٤٠٧ هـ	٥٢٩,١٥٢

وسه هنا نجد أن العدد لعام ١٤٠٨ هـ لم يكن عادياً حيث
 أن ليلة السابع والعشرين كانت ليلة جمعة مما يفسر هذا العدد البرائيل
 الذي تناقص في عام ١٤٠٩ هـ إلا أن عدد السيارات التي دخلت
 مكة عام ١٤٠٩ هـ قد زاد بمعدل ٦٢٠٦ هـ سيارة عن عام ١٤٠٧ هـ
 أي بزيادة قدرها ١١٪ وهي زيادة كبيرة جداً خلال سنتين .

٤- بمقارنة العدد الإجمالي للسيارات التي دخلت مكة المكرمة خلال
 يوم واحد وهو من الساعة الثانية عشر ظهراً من اليوم السادس والعشرين
 من شهر رمضان المبارك إلى الساعة الثانية عشر ظهراً من يوم
 السابع والعشرين وجدنا ما يلي :

١٤٠٩ هـ	٧٧ ٤٤١	الثنين ٢٦ رمضان
١٤٠٨ هـ	٩٠ ٥٠٥	الغيبس ٢٦ رمضان
١٤٠٧ هـ	٦٩ ٥٥٩	السبت ٢٦ رمضان

وسه هنا نضع الزيادة التي حصلت في عدد السيارات التي دخلت
 ليلة السابع والعشرين عام ١٤٠٨ هـ إلا أنه بمقارنة ما دخل من
 السيارات في نفس الليلة بين عامي ١٤٠٩ هـ وعام ١٤٠٧ هـ
 تبين أن الزيادة في عام ١٤٠٩ هـ بلغت ٧٨٨٢ سيارة أي بنسبة
 زيادة قدرها ١١٪ عما كانت عليه الحال في عام ١٤٠٧ هـ .

ب. تقييم فريجه البحث للخطه :

لقد ثبتت عند طريقه تطبيع الخطه ان التنظيم والتفكير العلمي السليم يجب ان يكون هو الاساس في حل كل معضله ومشكله حيث ان الاعداد الرياضيه والكبيره للسيارات التي كان سه لقرار دخولها الى منطقه الحرم المكي الشريف مع ضيق الشوارع وقلة المواقف وخاصه وان منطقه السور الصغير قد ادخلت في التوسعه لباركه للمسجد الحرام بالاضافه الى المساحه الكبيره التي استغلقت كمواقف في السنه الماضيه في المنطقه المخصصه لمشروع شركته ملكه للتعمير قد بدأ بطر البنين وبالتالي تناقصت المساحات التي يملكه ان تستوعب اعداداً كبيره من السيارات حول الحرم المكي الشريف مما زاد في لبيد السيئه بين العذر الفعليه من السيارات التي تدخل يومياً الى منطقه الحرم المكي الشريف وبين الطاقه الاستيعابيه للمساحات والمواقف المتوفره للسيارات وقد أدى تطبيع الخطه الى ايجابيات كثيره جداً من أهمها وراقبها أعضاء فريجه البحث لميله مشرر رمضان المبارك ومنظر :

١- ان منطقه الحرم ولادى مرة أصبحت نظائره من الاختناقات المروريه نتيجة عدم السماح للسيارات بالوقوف بأى منطقه مودلر الحرم وبذلك عادت للمنطقه وظيفتها الاساسيه كمنطقه رافده للحرم يصلى بطر المسجون في حالة الازدحام الشديد للمصلين أو كمنطقه مساقه انتقاليه بين الحرم والمناطق التي يأتي منظر المصلون وهي منطقه مساقه انتقاليه لا تكاد تؤدى في الوقت الراهر مثل هذا الدور فكيف اذا سمح للسيارات بالوقوف بطر .

٢- لقد أثبتت الخطه ان تقبل الناس لكل تنظيم جديد يمكن ان يكون في الأيام الأولى سلبياً نتيجة امثالهم وتغيير ما كانوا يعتادونه

وأي لقونه إلا أنه بمرور الوقت يقبل الناس على تقبل هذا التنظيم
بل ويرعون إليه ويشجعونه طالما أن هذا التنظيم قد وضع لراحتهم بالدرجة
الأولى ويحققه الأمر لراحتهم وممتلكاتهم وهذا ما حصل بالنسبة
لهذه الخطة حيث إن الخطة قد صممت بالدرجة الأولى لراحة الموالمة والمقيم
والمعتمر حيث هيأت له مواقف تتوفر بها الخدشات الضرورية وهيأت له
المافلات بالأعداد المطلوبة التي تنقله بكل راحة إلى الحرم المكي الشريف
وتعيده إلى المواقف بسرعة محققة بذلك تخفيف العناء الذي يبذله في سبيل
البحث عنه موقف لسيارته في منطقة الحرم وكذلك حمايته مركبته من الأذى لعابته.
٢- كان المعتمر والمقيم والموالمة المستخدم للسيارة يواجه نوعين
من العناء الأول يتمثل في مشكلة الوصول إلى منطقة الحرم نتيجة
التكدس والازدحامات المرورية الموهجرة في كافة الشوارع الرئيسية
المؤدية إلى الحرم وخاصة تلك القريبة منه أو القادمة منه جهة (شوارع
أم القرى) وهذا العناء تصحبه وتلازمه بلا شك ضغوط نفسية
سلبية قد لا تكون متوائمة ومتناغم مع البركة الذي يسعى إليه هذا
الفرد وهو الوصول إلى الحرم وبالتالي العبادة فيه وفي نفس
الوقت نجد أن هذا الوضع ربما يتفرق بضع ساعات وربما يتم
في ظروف عرجة للفرد لا اعتبار صامماً أو جائعاً أو ضماًناً أو نحو ذلك
من الظروف التي لا تجعله الوصول إلى الحرم المكي المقصد لعبادة
فيه تجربة سرحة أما العناء الثاني فيتمثل في البحث عنه مكان لوقوف
السيارة بعد الوصول إلى منطقة الحرم المكي وهذا الوضع ربما يستفرد
وقتاً أطول لعدم وجود الملاحات الكافية التي تسمح بوقوف
جميع السيارات التي تصل إلى المنطقة مما يؤدي بالفرد إلى أن يقوم
بمحاولات مكوكية حول الحرم المكي الشريف بحثاً عنه مثل هذا الموقف
الذي له مجده بسوقه فيوقف سيارته أيضاً إتفنه مما قد يتسبب في سحب
سيارته إلى أحد مواقف حجز السيارات وهذا يقع في عناء ثالث وهو البحث
عنه سيارته وإجراءات تسديد الفرامة إلى غير ذلك. وقد جردت هذه

الخطية لتجنب المراطيه والمقيم والمعتصر هذه الأنواع المختلفه من العفاد
حيث يتلعب أن يوقف سيارته في أي من المواقف المخصصه يستخدم
الحافله التي توصله إلى الحرم وتعيير إلى الموقف بكل راحة وسهولة
ويسرق في أقل وقت ممكن وهو مطمئن على نفسه وعلى سيارته وحتى
على أهله حيث كان الكثير يترك عائلته وينزلهم عند الحرم بينما يجد له
موقفاً لسيارته وهذا يزيد من الضغط النفسي ومن سرعة إيقاف
سيارته كيفما اتفق كما يحدث عند ذلك ضياع الأسمه بعضهم نتيجة
الازدحام وعدم المعرفة المسبقة بمنطقة الحرم .

٤- لقد أدى تطبيع الخطية إلى توجيه السيارات إلى الطرود ومارات
بدليله عند الطرود والمسارات التقليدية التي كانت تتبع مما سبب تخفيف

الحركة عنط ومنه ذلك أن توجيه السيارات القادمة من جهه ولتوجه نحو الحرم الموقن كرى قدا
نقل إلى التخفيف على مقدار الحركة التي يضر بطر مشاع أم القرى وهو محور
الارتكاز في الحركة المتجه إلى الحرم المكى من جهه أو من مناطقها لصيف
كذلك فإن وجود خدوة الحافلات وتخصيص موقف كرى (شاع الزلفه)
قد خفف من اتجاه السيارات نحو الحرم عن طريقه أنفاه اجهاد اسد .

٥- لقد لوحظ أن تطبيع الخطية قد اقتربه بمرونة جبهة من لقائمين
على تنفيذها من حيث الاستجابة للظروف المكانية والزمانية والإصوال
الخصوصية لأصحاب المركبات وهي مرونة اقتضت حقيقة أن هذه
الخطية قد طبقت هذا العام لأول مرة وقد تمتثلت هذه المرونة في أقصى
حدودها عند السماح لأصحاب المركبات التي يقودها سائقون
ينظر منهم إيصال أصحاب المركبات إلى منطقة قريبة من الحرم المكى
الشريف وإزالةهم هناك ثم عودتهم من حيث أتوا دون الرغبة في
إيقاف تلك المركبات وذلك قبل صلاة المغرب والعشاء والفجر والجمعة
ونفس الشيء يتكرر في السماح للإولاد السائقين بالدخول إلى منطقة
قريبة من الحرم لإيصال أصحاب تلك المركبات وهذه خلوة ذكية ظاهرها
المرونة الإيجابية ولكن في نفس الوقت تخفف بشكل كبير جداً الضغط على مواقف
السيارات المعقاة خارج الأنفاه

٦- هناك بعض الملاحظات السلبية حول الخطة وتطبيقها نجمالاً

فيما يلي:

٥- لم تكن الحافلات في البداية بالعدد المطلوب وقد أساء هذا على الخطة في أيامها الأولى ومنه المعروف أن نجاح الخطة يتوقف على درجة الكفاءة في نقل الركاب من المواقف إلى الحرم وبالعكس.

ب- الحافلات لا تتعمد إلى نظرية المواقف بل تقتصر وقوفها على بداية المواقف وهذا فيه بعض المشقة على من يوقف سيارته في نظرية الموقف فيضطر إلى السير مشياً على الأقدام لركوب الحافلات كما أن ذلك على استغلال كامل المواقف حيث يتركز وقوف السيارات في المناطق التي تبدأ منها الحافلات فخطرها سيرها إلى الحرم المكلي.

ج- اللوحات الإرشادية غير كافية من حيث العدد والجسم كما أن التوضيحات الإرشادية الإعلامية غير كافية سواء في الصحف أو الزناجر أو التلفزيون.

د- قد يكون هناك نقص في عدد السيارات القادمة أو الذهاب إلى مكة المكرمة وكلمة الملاحظ هو أن عدد المصلين كبير جداً.

هـ- بعض الاختناقات المرورية حدثت نتيجة توقيف سيارات لتجهيزها نحو المواقف كما هو الحال في بداية انقاص السور بداية مدخل مكة عند سيارات نزم.

٧- هناك غملاً وليس واستياء حدث عند مستخدمي حافلات

النقل العام التي تخدم المدينة حيث استخدم هؤلاء الحافلات المخصصة للمواقف مما نتج عنه عدم توقفها في المواقع التي يرغبون الوقوف عندها.

آراء المعتمدين:

لتابعة الدراسات السابقة التي تمت حول آراء المعتمدين عن فكرة المرور إلى مكة المكرمة، ومن خلال الرضع السابعة - تم وضع بعض النقاط لتعرف على آراء المعتمدين عن موضوع المواقف العامة واستخدام الناقلات من وإلى المواقف العامة التي جازت لهذا الغرض وقد تم أخذ عينه من ستة مراقف هي -

١٧٩	١- مراقف البيبات
١٤٤	٢- " السبيل
٢٢٥	٣- " العدة
٢٧٨	٤- " القنطرة
٤٣٩	٥- " كدي
١٦٤	٦- " مجس الجبه

وقد تم توزيع حوالي ١٤٢٩ استمارة (محدد رقم ٥) أظهرت الدراسة أن حوالي ٦٢٪ من العينة هم سعوديين وأن ٥٥٪ كانوا بعوائلهم عند تأدية العرة - كما أن ٨١٪ كانوا يتخذون سياراتهم الخاصة، ٧٪ يتخذون سيارات أجرة. لمعرفة أوقات دخول مكة المكرمة - أضيفت لدراسة ما يأتي:

بعد الظهر	١٤٪	من جملة المعتمدين لعينة الدراسة
بعد العصر	٣١٪	" " " " " "
بعد المغرب	٢١٪	" " " " " "
بعد العشاء	٣٤٪	" " " " " "

ولدى معرفة هل واجهت المعتمدين مشكلة في إيقاف سيارته بالموقف كانت النتائج

ان حوالي ٧٩٪ لم يواجهوا أي مشاكل وحوالي ٥٠٪ هم لذيم ومجهولون
مشاكل وهي نسبة معقولة جداً .

ولمعرفة ما إذا كان المعتمرون على علم بمواقف حجز السيارات قبل
وصولهم إلى مكة المكرمة فخلال شهر رمضان المبارك أوضحت
الدراسة أن ٥٦٪ كانوا على علم بهذه المواقف وأن ٤٤٪ لم يكونوا يعلموا بها .
وعنه معرفة ما مدى توفر التوجيهات من المواقف إلى الحرم
أظهرت النتائج أن حوالي ٨٥٪ كانوا قد أضحوا أنزلوا كانت متوفرة
لنقلهم من المواقف إلى الحرم .

وكذلك بالنسبة لسيارات الأجرة ويقصد بذلك التاكسي
والسيارات الصغيرة ومدى توفرها - كانت النتائج ايجابية بنسبة ٧٧٪
من عينة الدراسة للنقل من المواقف إلى الحرم .

* وفي سؤال هام عن مدى القناعة بحجز السيارات وعدم دخولها
إلى منطقة الحرم - أوضحت الدراسة أن ٨٨٪ كانوا راضين عن هذا
الإجراء - وهذه نتائج ممتازة علماً أن هذا تم بعد تأديتهم للعمرة
والعودة من الحرم الشريف .

* ولمعرفة آراء المعتمرين عن مدى جدوى حجز السيارات وكيفية
تحل مشكلة الزحام حول الحرم - أوضحت الدراسة أن ٩٢٪ كانوا
يريدون أن حجز السيارات يحل مشكلة الزحام حول الحرم - وبالطبع
هذا ناتج عن التجربة الميدانية لهم وشعورهم بالنتائج الإيجابية لذلك .
وفي محاولة لمعرفة مدى توفر التوجيهات من الحرم إلى المواقف كان
حوالي ٨١٪ من العينة أضحوا بأنهم لم يجدوا أي صعوبة في توفر
وسائل النقل من التوجيهات وكذلك نفس النسبة بالنسبة
لسيارات الأجرة الصغيرة .



دراسة عن حركة المرور خلال شهر رمضان المبارك ١٤٠٩ هـ

- ١ اسم المرقف: _____
- ٢ نفيته: سعودي غير سعودي
- ٣ حالة الاجتماعية: مع عائلة ليس مع عائلته
- ٤ نوع السيارة: خصص اجرة باص اجرة غير ذلك
- ٥ نت وصولك الى المرقف: بعد الظهر بعد العصر بعد الغروب بعد العشاء
- ٦ هل رأيت تلك مشكلة في إيقاف سيارتك بالمرقف: نعم لا
- ٧ فكنت تعلم علم برون المرقف سد قبل وصولك الى مكة المكرمة: نعم لا
- ٨ هل كانت الاتوبيسات متوفرة لنقلك الى الحرم: نعم لا
- ٩ هل كانت سيارات الاجرة متوفرة لنقلك الى الحرم: نعم لا
- ١٠ هل انت راضي عن حجز السيارات برون المرقف بركبته
الدخول الى الحرم بسيارتك: نعم لا
- ١١ هل تشعر بان حجز السيارات يحل مشكلة انظم حول الحرم: نعم لا
- ١٢ هل تجد سيارات تنقلك من الحرم الى المرقف مباشرة: نعم لا
- هل تجد سيارات اجرة تنقلك من الحرم الى المرقف مباشرة: نعم لا
- ما زالديك من اقتراحاتك تريد ان نقولها: _____

1

انفصاح الرابع

التوصيات
والمقترحات

الفصل الرابع :

التوصيات والمقترحات

لقد توصلت فريق البحث الى العديد من التوصيات والمقترحات التي يمكن ان تدرج في حل مشكلة الاختناقات المرورية في شارع مكة المكرمة وتكديس المركبات وتدفقها وتوقفها عند منطقة الحرم المكي الشريف خلال شهر الصوم المبارك وبالذات في الايام العشر الاخيرة منه وقد جاءت هذه التوصيات والمقترحات بناءً على نتائج البحث والدراسة المقدمة وايضاً نتيجة للملاحظة الحقيقية والمباشرة واليدانية لرين الظاهرة عند تطبيق خطة المرور الجديد لشهر رمضان ١٤٠٩ هـ كما جاءت هذه التوصيات والمقترحات بعد مشاورات عديدة مع العديد من مسؤولي المرور بمدينة مكة المكرمة وتنبع هذه التوصيات من مظهر ان الحلول لرين الظاهرة يجب ان تكون حلول على المدى القصير وحلول على المدى الطويل حيث تحاول انواع الحلول من الحلول تغيير الامكانيات الحالية بما في ذلك التجزيات والطاقة البشرية للتقليص من حجم المشكلة في حين تحاول انواع الثانية من الحلول ازالة الاسباب وتوفير سبل القضاء على المشكلة من جذورها:

٢- حلول المدى القصير:

- الاستمرار في تنفيذ الخطة التي طبقت خلال شهر رمضان ١٤٠٩ هـ
- ١- توسيع موقف مجلس الجن ليضمن حافرة الجزء المظلل الخاص بالمشاة

والتوجه من أول حدود منى الجنوبية الغربية وحتى بداية انقائه أجهاد
السد وهذا الموقف إذا نظرت ونسعه بينه وبين موقف كدي (موقف
كدي لجراج البر وموقف كدي بشارع المزلفة) إلى جوارب موقف لرضيفة
مستطوع استيعاب كافة السيارات القادمة إلى مكة المكرمة شريفة تزويد
هذه المواقف بحافلات مناسبة (صغيرة، كبيرة، ذات طابقين) وتوفير
سيارات الأجرة والليموزين وتوفير الخدشات الضرورية (طعام، حمامان
برادات، إناج... الخ) مع توصيل خدمات الحافلات إلى كافة أرجاء
الموقف من أوله إلى آخره وتخصيص سائر خدمات هذه الحافلات
من خلال تلك المواقف ويعتبر توسيع موقف انقائه لبدأ ومجلس
الجمعة ليمتد حتى نهاية منى ليسهل تلك الساعات الليلية حول الجمرات
من أهم النقاط التي يجب أن تنظر إليها بعين الاعتبار وذلك
لأن هذه المنطقة تتجمع عدة مميزات .

- ١- إتساعها وإمكانية استيعاب عدد كبير من السيارات بطولها
يبلغ طولها أكثر من ٢ كيلومتر وعرضها حوالي ١٠٠ متر
- ٢- إمكانية وسهولة توجيه السيارات القادمة من جهة والطائف إلى
سواحل طرقة جهة - مكة السريع أو جهة - مكة القديمة أو الطائف ليس
أو الطائف إليها وهي الطريقة التي سجلت أكبر عدد من السيارات الداخلة
إلى مكة المكرمة في أيام شهر رمضان المبارك .
- ٣- في حالة نجاح وسهولة اتصال المنطقة بالحرم يمكن من المواقف
حتى تصل إلى مزلفة إلا أن ذلك يتطلب وسائل نقل متقدمة
ونظرة تنظيمية جيدة وفي هذه الحالة فإن المنطقة يمكن أن تستوعب
كافة السيارات القادمة من طرقة جهة والطائف والدينية ولجميع أشكال (هـ)
- ٤- لا يفصل هذه المواقف عن الحرم المكي الشريف أي منطقة
سكنية مكتظة بالعمارة تعوق حركة المرور منظر إلى منطقة الحرم المكي الشريف
ولذلك فإن هذه المواقف يربطها بالحرم الشريف خط مباشر ليس به
أي حركة مرورية سوى الحافلات التي تنقل المعتمرين والمصلين

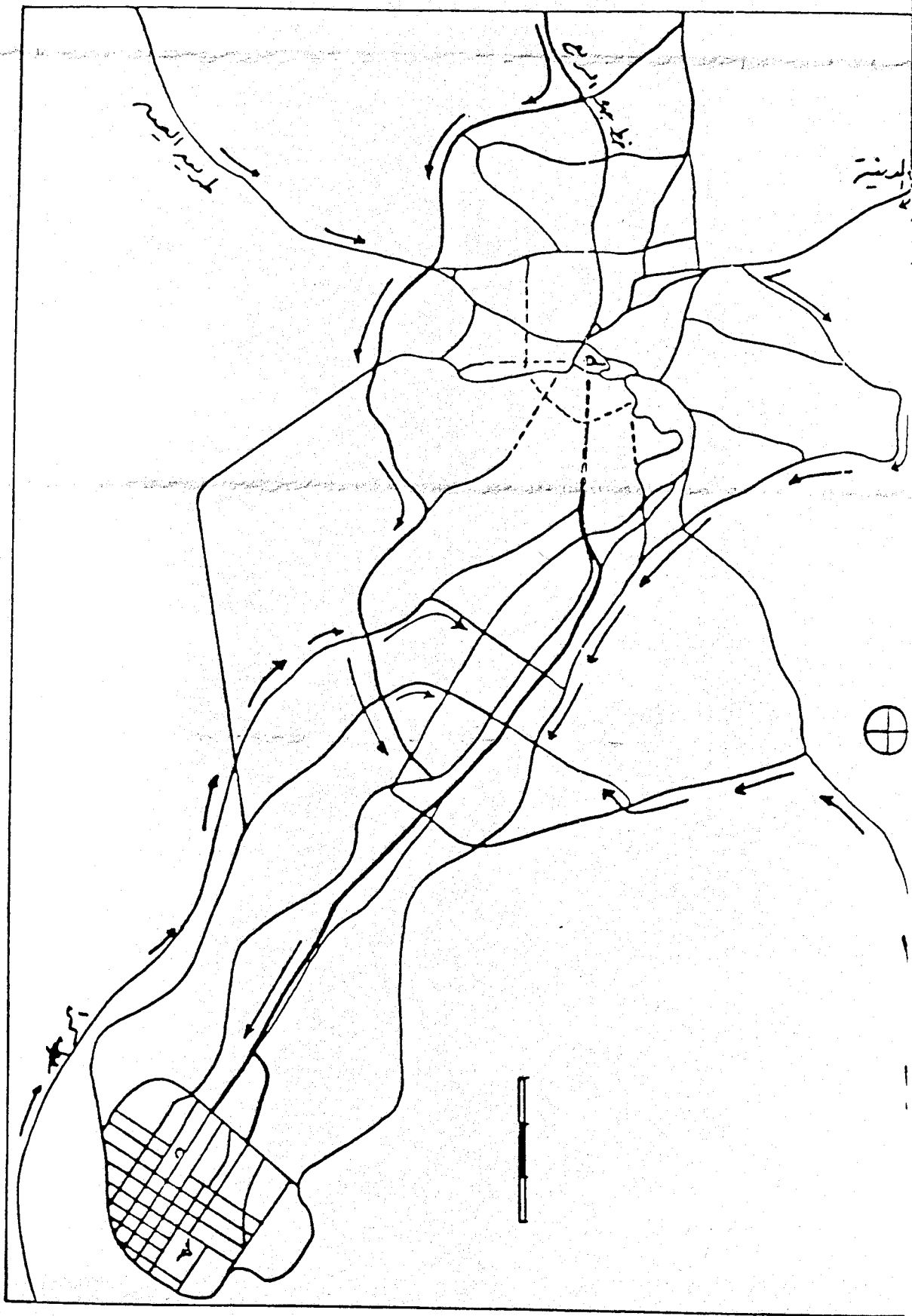

شكل (١٠) الطريق المؤدي إلى منطقة المشاعة من مدخل طريق جقة المسريح
والطائف واليمن والمدينة

وأصدي الحرم المكي الشريف أو المنطقة المركزية من المدينة وحتى استخدمت
لدى المراقف وإمتد لها قرا المكافئ لتضمن ما ورد في الفقرة السابقة وهيئة
الافلات بالعدد المناسب وبالتنظيم الذي يمكنه أن يخدم كافة مستخدمي
الوقوف من أوله إلى آخره ويجب أن يكون هناك أية عوائق أمام
الافلات فإن هذا الموقف سيكون إلى جانب موقف كدبي
من أفضل المراقف وسماعد كثيرا في الاستمرار في تلبية الحاجة
المروية وتحسين الأداء والقضاء على السببات المذكورة التي ظهرت عند
تطبيقها .

٥- تمتاز هذه المنطقة بوجود المظلات الجاهزة التي تقي من
شمس على امتداد منطقة الوقوف وسيكون ذلك غير مدين
لتحريم هذه المواقف في ساعات النهار .

ب- التسمية في توجيه المركبات حيث تبين أن بعض المواقف كمنطقة
رليئة باليات (موقف بحس الجبه) في حين أن بعضها تكون كثافتها
اليات فيل منخفضة جهن (موقف كدي شارع المزلفة) .
ج- يجب ترصيع اتجاه الافلات المخصصة بالمراقف وتميزها عن
تلك التي تخدم النقل العام في المدينة وذلك لما لوحظ من وجود خلط
وليس لدى مستخدمي الافلات ذات التوقف المتكرر مما يجعلهم يستخدمون
الافلات الخاصة بالمراقف التي لا تليهم للبروم بالتوقف عند مناطق
التوقف العادية لافلات النقل العام التي تخدم المدينة وهذا يحدث
في الغالب عند انصراف المصلين من الحرم باتجاه أماكن عملهم
أو منازلهم حيث يستخدمون حافلات النقل المخصصة للمراقف
فيحدث هذا الاشكال والبس الذي يجب تصحيحه بتمييز الافلات المخصصة
بالمراقف إما باللون أو بالشكل أو تغيير ذلك .

د- توظيف عملها اعلامية مركزه ومكثفه تستخدم فيل كافة الاسباب
المعروفة عن طريقه التليفزيون والجراند اليوميه والاذاعة والكتيبات

والإرشادات والملاحظات ولجميع فرائط صفيره تدرج للتعرف على مناطقهم لمواقف
وإتجاهاتها مع الاهتمام بالالوجيات الإرشادية التي يجب أن تكون بالعدد
المناسب وفي الأماكن المناسبة وبالجم المناسب .

هـ - يجب توفير العدد الكافي من الحافلات في مواقف السيارات المحددة
إذ يرتبط نجاح الخط وكفاءته بمدى هذا الغرض الرام جداً ويجب أن يحسب
ذلك القدرة الاستيعابية لكل موقف وحسب الأعداد المتوقعة من السيارات
وحسب حجم الحافلات .

و - توفير الخدمات الضرورية في المواقف المستعملة ويشمل ذلك
بالدرجة الأولى منلترا وتخطيطها وإتاحتها وتجهيزها بالخدمات
والبركات والسماع بإقامة أكشاك ومتاجر ومطاعم بطول المساهمة
في هذا العمل وتشجيعه .

ز - هناك مواقف بعيدة نوعاً ما من الحرم المكي الشريف ويفصلها
عنه خطوط نقل كمينه وتكتفهم مما يساعد على مرونة حركته الحافلات
منكر إلى الحرم المكي الشريف ومنه ذلك مواقف لصفيره (الستين)
وموقف العدل والقناة ولذلك فمنه الضروري أن تخصص خطوط
معينة أو مسارات خاصة بهذه الحافلات حتى لا يتعطل في حركتها
ذهاباً وإياباً .

ب. على الدعاء الطويل :

لقد أثبتت النين أن الأمر لا يترجم على حال نفى حين كانت
المسألة المقدسة تشهد قبل عقود بسيطة وضعت حركة محدودة من
الحجاج والمعتمرين فإن هذه الأعداد بدأت في التصعيد وأصبحت أعداد
المعتمرين في شهر رمضان المبارك تتضاعف وتتضاعف ولذا فليس
بغريب أن يأتي اليوم الذي تصبح فيه الحلول السابقة المقدمة على غير
عليه ولا تفي بحاجة ذلك اليوم والمتغيرات التي حدثت فيه وتلك اليوم بعيداً عن
ذلك نفسه الضروري أن يضع هذا البحث تصوراً عاماً لبعض الحلول والبدايل
التي يجب التخطيط لها والتفكير فيها من الآن حتى لا تواجه لها حبات
القادمة نفس المشاكل والعقبات التي نواجهها نحن ولعل من أهم
هذه الحلول والبدايل ما يلي :

١- استخدام مواقف حجز السيارات الخاصة بموسم الحج لمواجبة
المشكلة ذاتها في فترة شهر رمضان المبارك مع استخدام حلول
حجز السيارات داخل المدينة في المواقف التي أستخدمت في خطة
الموردية لشهر رمضان من هذا العام ١٤٠٩ هـ وذلك بأن
تخصص مواقف حجز سيارات الحجاج للقادمين من خارج
المدينة وتخصص مواقف حجز سيارات الأهالي والمقيمين
بها وتطبيع هذا الإجراء مساعداً على جعل منطقة الحرم منسقة
محمية على السيارات ومخصصة للمساء بشكل رئيسي بحيث
إن هذا الحل يعتبر أمراً عالياً التي يجب النظر فيها والأخذ بها عندما
لا يكون هناك مفر من ذلك فقد رؤيت أن يتم هذا الحل
على التفصيل التالي :

توزيع لمدينة مكة المكرمة ستة مدخلات رئيسية كالتالي:

نظرياً شكل رقم ١٦ :-

١- مدخلات طريق اليمامة	
الطائف (الهدا - الكثر)	" "
٢- " " " " " "	" " (السيول) السريع
٣- " " " " " "	جبهة القديم
٤- " " " " " "	المدينة السريع
٥- " " " " " "	جبهة السريع
٦- " " " " " "	" " " "

توجد مواقف حجز السيارات الصغيرة خلال فترة الحج في جميع
 لداخلية المذكورة باستثناء مدخلات طريق جبهة القديم حيث
 يكسره توجيه المركبات الداخلية من هذا المدخلات إلى الموقف
 بعد طريق جبهة السريع حيث أن كثافة دخول المركبات من كل
 مدخل يختلف بين مدخل وآخر وبين فترة زمنية وأخرى وبين
 وم وآخر، فقد تم الحصول على بيانات لعدد المركبات لداخلية
 مدينة مكة المكرمة من مداخل الستة بالساعات ابتداءً من
 منتصف ليلة ٢٦ - رمضان ١٤٠٨ هـ إلى منتصف ليلة ٢٧ رمضان
 ١٤٠١ هـ. وبناءً عليه تم حساب المركبات المتوقع حجزها بمواقف
 حجز السيارات الصغيرة خارج مدينة مكة والركاب المتوقع نقلهم
 من هذه المواقف إلى الحرم وبالعكس وعدد الحافلات المطلوبة
 ونسبة التقاطح. ولقد تم حساب هذه المتغيرات كالتالي:

١- المركبات المتوقع حجزها = عدد المركبات $\times \frac{٦٠}{٢٠٠}$ (بافتراض
 أن $\frac{٦٠}{٢٠٠}$ من المركبات هي سيارات صغيرة، $\frac{٦٠}{٢٠٠}$ من الحافلات في
 مواقف الحجز).

٢- عدد الركاب المتوقع نقلهم = عدد المركبات المتوقع حجزها $\times ٢,٥$

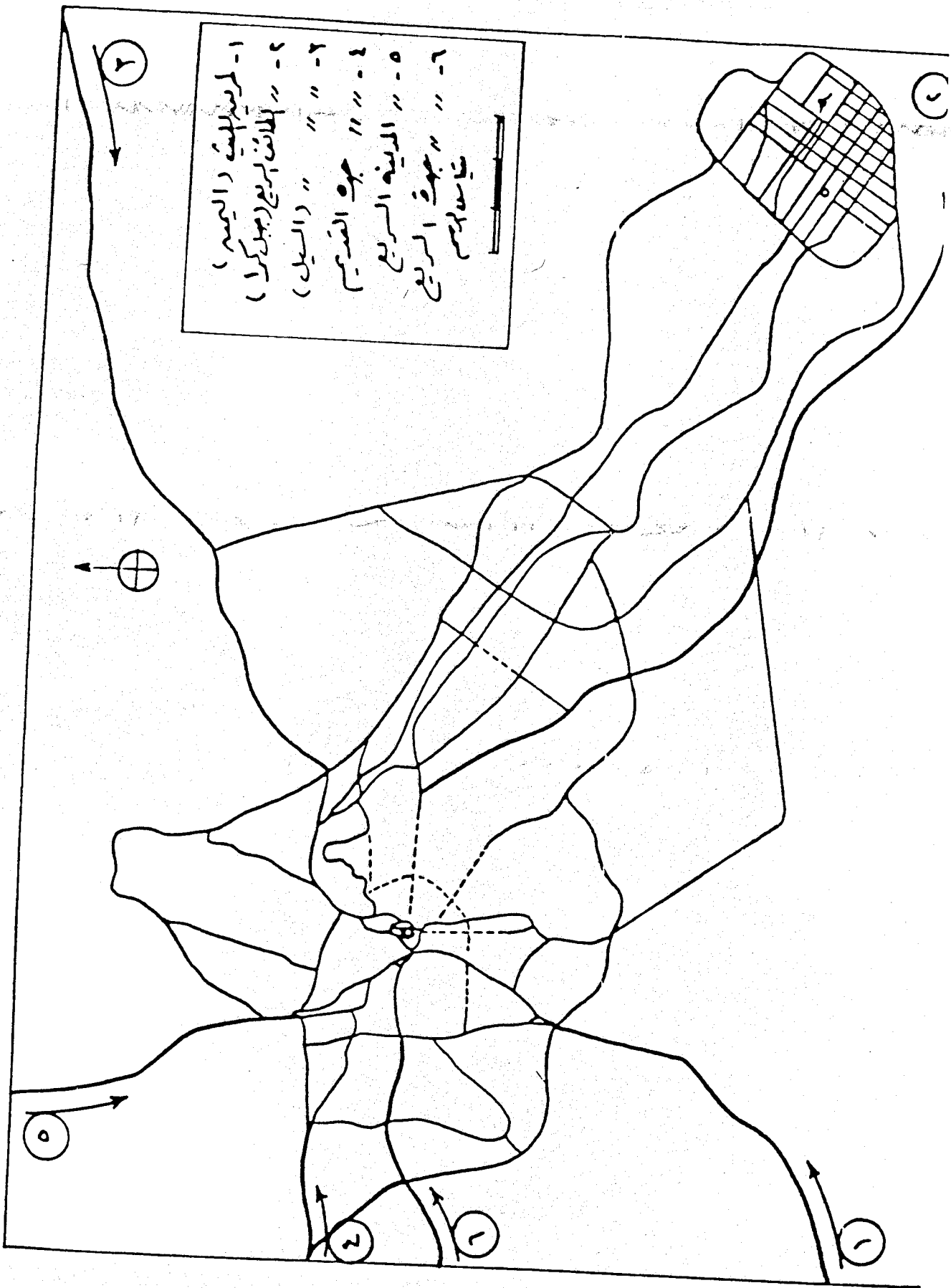

- ١- المدينة القديمة (البحر)
 - ٢- الطائف القديم (جبل كرا)
 - ٣- السيول
 - ٤- جوه القديم
 - ٥- المدينة السريع
 - ٦- جوه السريع
- قياسه برسم

١ ٢ ٣ ٤ ٥

بافتراض أن حمولته ككل ممتدة في المتوسط تكون ٦,٥ شخصاً
 ٦. عدد الحافلات المطلوبة في الساعة (ذات دورية) =
 عدد الركاب المتوقع تقاريم (بافتراض أن معتمداً حافلة بدورية هي ٨٠ شخصاً)
 ٨٠

٤. زمن التقاطح بالدقائق (هو الزمن بين حركة انطلاقة حافلة وأخرى

$$= \frac{٦٠ \text{ دقيقة في الساعة}}{\text{عدد الحافلات المطلوبة في الساعة}}$$

قد تم تمثيل جميع هذه البيانات في الرسوم البيانية من الرقم ١ إلى الرقم ٥
 رسم البياني رقم ١ يمثل أعداد المركبات الداخلة إلى مدينة مكة المكرمة بالساعات
 الفترة المذكورة في مدخل طريقه اليمس (٧) ومدخل طريقه الطائف الكر (٨)
 لإضافة إلى عدد المركبات المتوقع حجزها والركاب المتوقع تقاريم وعدد الحافلات
 المطلوبة ذات دورية وزمن التقاطح بينهم بالدقائق.

يوضح من الرسم البياني بأن فترة الذروة الرئيسية لمدخل طريقه اليمس كانت
 في الساعة السابعة مساءً حيث بلغ عدد المركبات الداخلة (٩٨٤) مركبة وعليه
 فالمركبات المتوقع حجزها بموقف حجز السيارات الصغيرة (١٧٨) سيارة وركاب
 المتوقع تقاريم من الموقف إلى الحرم وبالعكس (٦٢٢) راكب على ثمانية
 حافلات من حافلات النقل الجماعي ذات دورية (ستة عشر حافلة ذات
 دور واحد) وزمن التقاطح بينهم سبعة دقائق ونصف الدقيقة وفترة
 المدادني للمركبات كانت في الساعة الرابعة صباحاً حيث بلغ عدد المركبات
 الداخلة (١٠٧) مركبة وعليه فالمركبات المتوقع حجزها في هذه الفترة بموقف
 حجز السيارات الصغيرة (٢٠) سيارة وركاب المتوقع تقاريم من الموقف
 إلى الحرم وبالعكس (٧٠) راكب على حافلة واحدة ذات دورية
 (حافلتان بدور واحد) وزمن التقاطح بينهم ساعة واحدة.

وبتأنيده هذه البيانات من الرسم البياني رقم ٧ ورقم ٨ ورقم ٩ و١٠
 تم وضع الجدول رقم (٨)

عدد المركبات المتجهة إلى مكة المكرمة خلال شهر رمضان ١٤٠٨ هـ
 ١٤١١ : ١٢٠٠ : ١٣٠٠ : ١٤٠٠ : ١٥٠٠

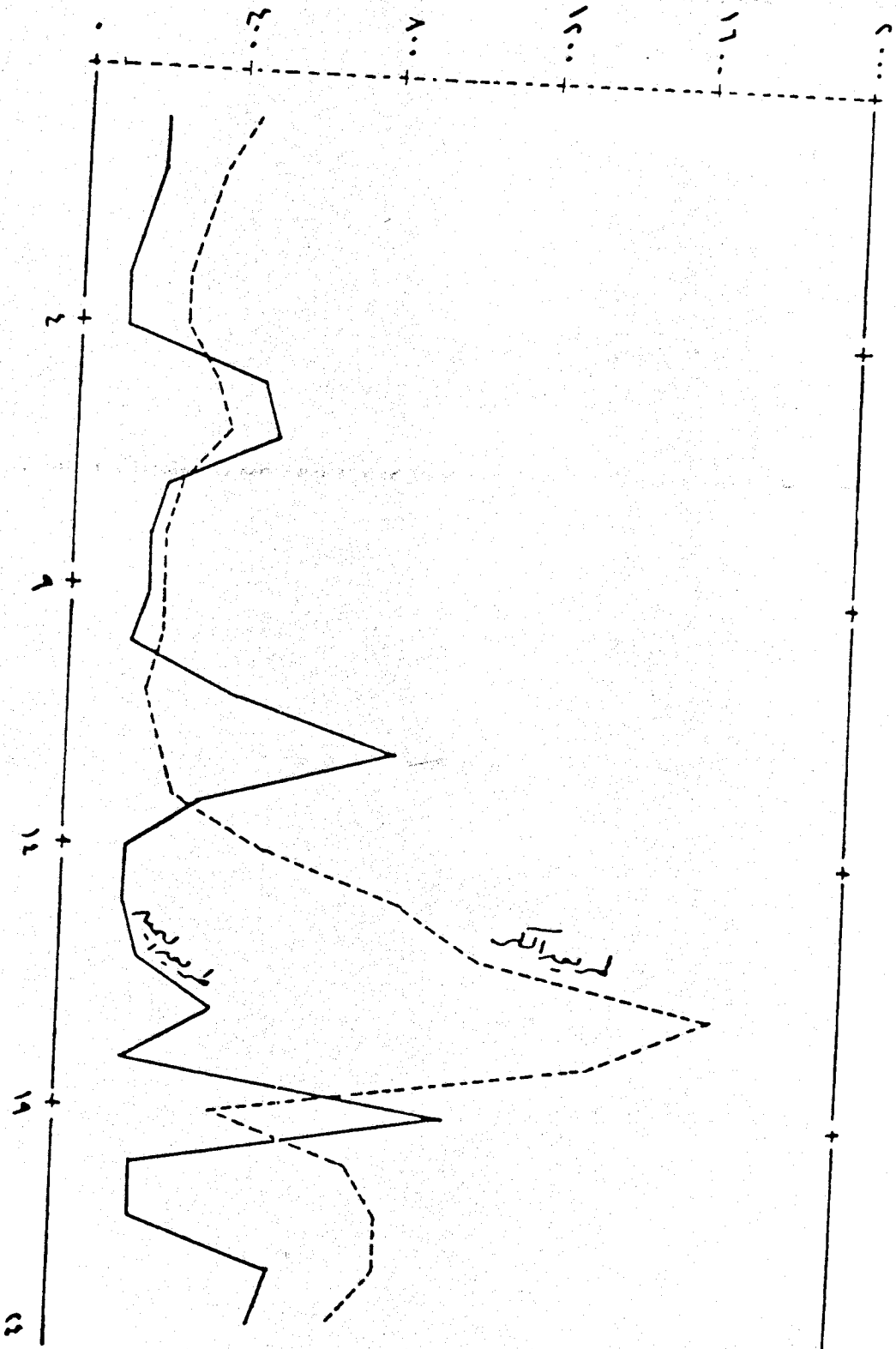

البيانات لتوزيع جمرات
 اركاب التوزيع
 اعداد الركاب للمدة
 نسبة التوزيع

٢٦٠	٢٦٠	٢٦٠	٢٦٠	٢٦٠
١٤٦٠	١٤٦٠	١٤٦٠	١٤٦٠	١٤٦٠
١٦	١٦	١٦	١٦	١٦
٢,٨	٢,٨	٢,٨	٢,٨	٢,٨

عدد ركبات

شبكة (١)

رسم بياني يبيّن بعدد المركبات المنتجة إلى مكتة الأكرمة خلال شهر رمضان ١٤٠٨ م على خطي المسيل وجدة المقدم وعدد الحافلات المنتقع الحاجّة إليها

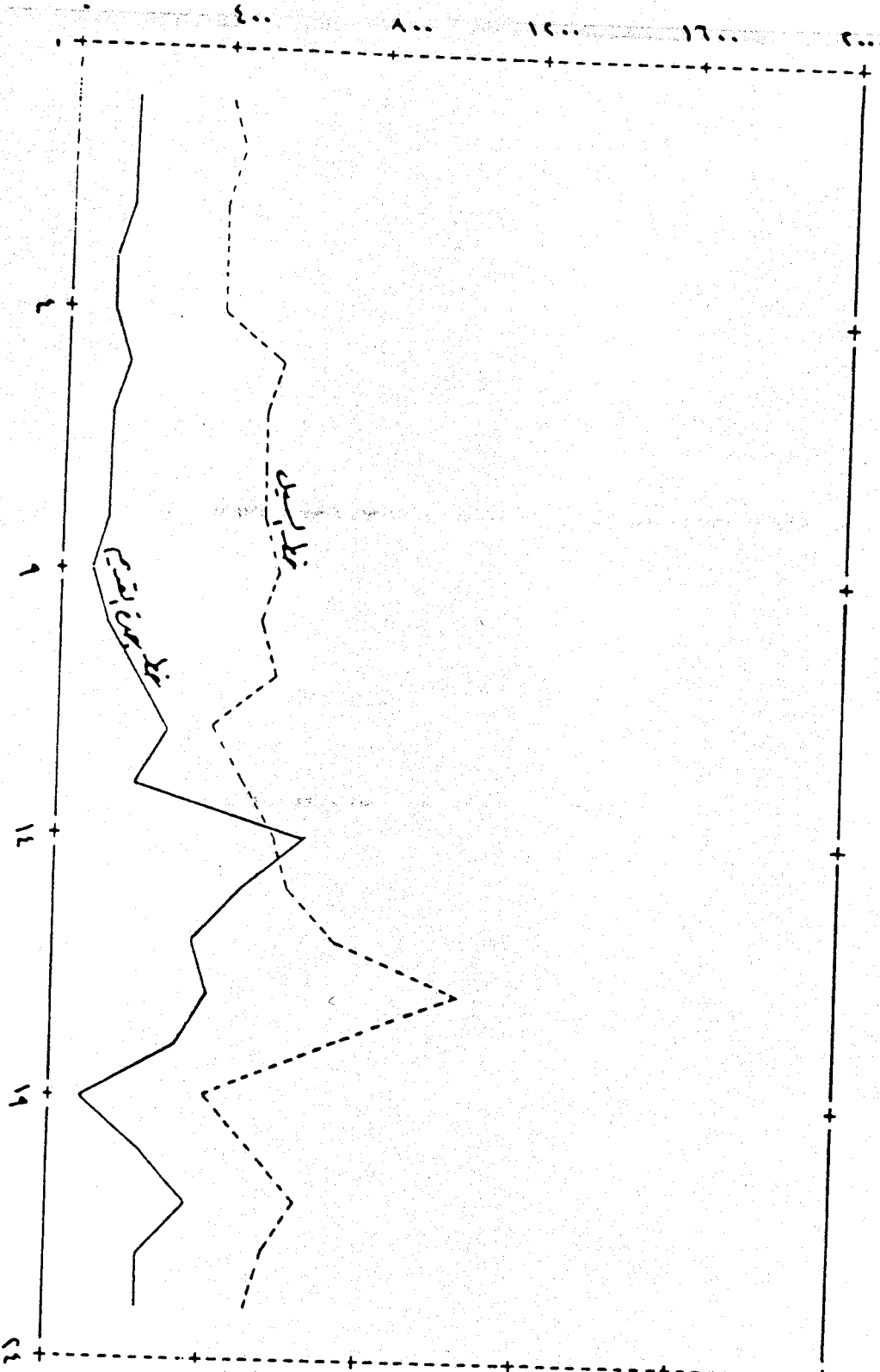

ركبات المنتقع مجزئاً
الركاب المنتقع تقلاص
عدد الحافلات المنتقع (معدية)
نوسه بتقلاص (معدية)

٢٦٠	٢٨٨	٢١٦	٢٥٢	٧٤
١٢٦٠	١٠٠٨	٧٥٦	٥٠٤	٢٥٢
١٦	١٢	١٠	٧	٤
٣,٨	٤,٦	١٦	٨,٦	١٥

عدد المركبات

رسم بياني يوضح عدد المركبات المنتجة إلى مكة المكرمة خلال شهر رمضان ١٤٠٨ هـ على خطي المدينة المنورة وجدده السريحين وعدد الحافلات المنتجة إليها

خط (٩)

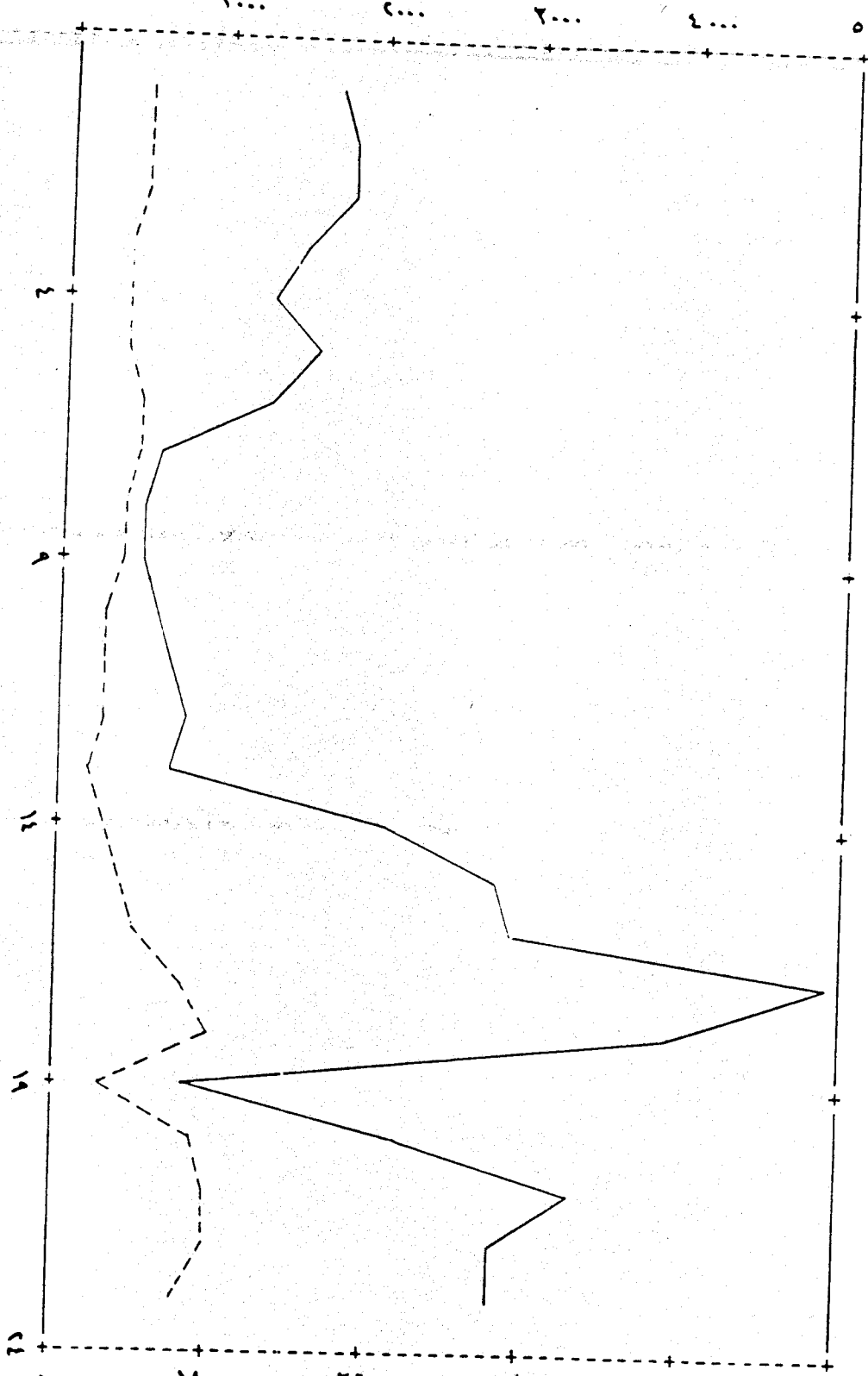

مركبات المنتجة غيرها
القطار المنتجة نظام
عدد الحافلات المنتجة (بدون)
نصف الحافلات (بدون)

٩٠٠	٢٦٠	٥٤٠	١٨٩٠	١٨٠
٢١٥	٢٤	٢٤	١٦	٨
١١٥	١٠٩	٢٠٥	٢٠٨	٤,٥

١٢١

عدد ركبات

رسم بياني يوضح عدد المركبات المتجهة الى محطة المكرونة خلال شهر رمضان ١٤٠٨
على جميع الخطوط وعدد الحافلات المتوقعة المتجهة اليها

(١.١) شكل

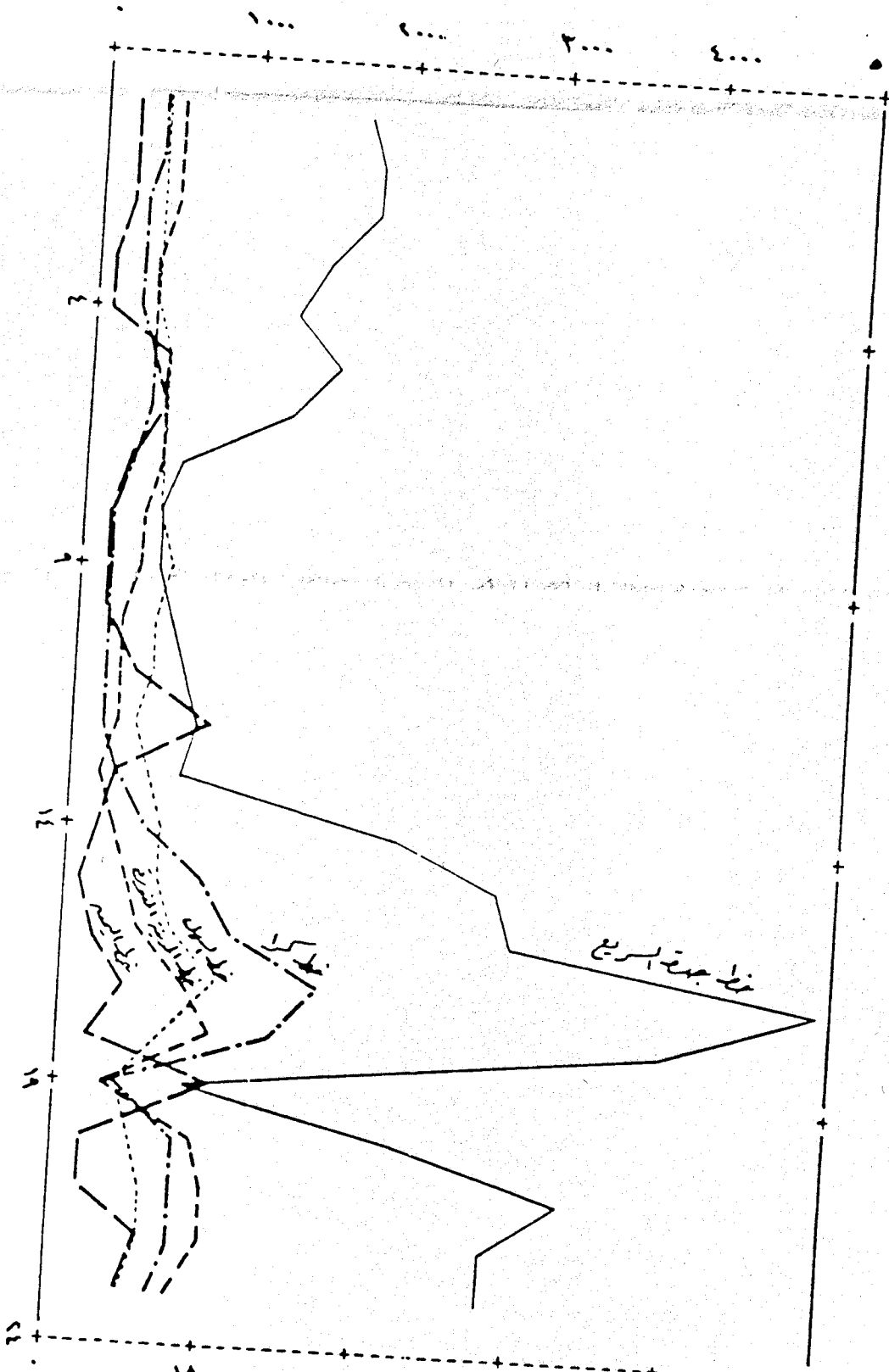

خط جهة اسرع

١٨٠	٢٦٠	٥٤٠	٧٢٠	٩٠٠	ركبات المترفع مجزئا
٦٢٠	١٢٦٠	١٨٩٠	٢٥٢٠	٣١٥٠	الركاب المترفع تقاسم
٨	١٦	٢٤	٣٢	٤٠	عدد الحافلات المطلوبة (مديسة)
٧,٥	٢,٨	٤,٥	١,٩	١,٥	نسه تقاطر (رقيقة)

١٨٨١ - ٢٠٠٠ بهجته

ملخص بيانات أوقات الذروة القصوى والمدة الآداء للبيانات

المساحة المزدوجة					المساحة المزدوجة (الذروة)					المساحة		
نسبة التقاط بالرقائق	عدد الحافلات الملوثة (ذات دورية)	الركاب المتوقع تقليم	الركاب المتوقع عجزها	عدد المركبات	الزمن	نسبة التقاط (بالرقائق)	عدد الحافلات الملوثة (ذات دورية)	الركاب المتوقع تقليم	المركبات المتوقع عجزها	عدد المركبات	الزمن	
٢٠	١	٧٠	٤٠	١٠٧	٤ صباحاً	٧,٥	٨	٦٤٣	١٧٨	٩٨٤	٧ مساءً	طريقه لبيته
٢٠	٢	١٢٢	٢٨	٤١١	١١ صباحاً	٥,٥	١١	٨٧٤	٤٤٩	١٢٧٩	١٦ مساءً	طريقه لبيته (البيته)
١٥	٤	٤٤٥	٧٠	٢٨٧	٤ ظهراً	٦,٧	٩	٦٥١	١٨٦	١٠٢٢	٥ مساءً	طريقه لبيته (البيته)
١٠	١	٥٢	١٥	٨١	٩ صباحاً	١٤	٥	٢٩٤	١١٤	٦٤٤	٤ ظهراً	طريقه لبيته (البيته)
٢٠	٢	١٤٧	٤٤	٤٤٩	١ ظهراً	٧,٥	٨	٦٢٠	١٨٠	١٠٠٠	١ مساءً	طريقه لبيته (البيته)
١٥	٤	٤٤٥	٧٠	٢٨٨	٩ صباحاً	١١,٧	٢٦	٤٨٢٥	٨١٠	٤٤٩٩	٥ مساءً	طريقه لبيته (البيته)
١٥	٤	٤٩٨	٨٥	٤٦٩	٩ صباحاً	١١,٦	٢٩	٢٠٨٠	٨٨٠	٤٨٨١	٥ مساءً	طريقه لبيته (البيته)

١٠١١١١

يلتزم من الجدول السابق بأن يجمع السيارات الداخلة لمدينة مكة المكرمة في أوقات الذروة المختلفة بلغ (٩٥١٧) سيارة كان نصيب دخل هريرة حبة القديم والسريع منظر (٤١١٦) سيارة أي أن نسبة عدد سيارات القادمة من جهة إلى مكة حبة كانت أكثر منه ٥٠ في المائة (بالتحديد ٥٢٪) وعليه فيجب التركيز على إيجاد حلول للسيارات القادمة من جهة علماً بأن ما هذه السيارات المؤدية إلى الحرم يمر من خلالها أماكن سكنية عالية الكثافة . يلتزم أيضاً بأن فترة الذروة هي بين الساعة الخامسة والسابعة مساءً لجميع الداخلين فعليه يجب توجيه سيارات في هذه الفترة بحزم للتقليل من عدد السيارات حول منطقة الحرم . الرسم البياني رقم ٥ يوضح التفرقة الكبير بين عدد مركبات الداخلة من جهة وعدد المركبات الداخلة من الاتجاهات الأخرى .

يا: التفكير في بدائل سريعة لمواصل النقل وذلك بإدخال نظام لقطارات
 السريعة التي يمكن استئجارها من مواقف واسعة للسيارات على أطراف المدينة
 [من مواقف مزدلفة ومنى وعرفة والعدوك والتنعيم والشمسي] ويكون
 وصولها إلى منطقة الحرم المكي الشريف عن طريق الانفاق الموجودة في أجبار
 والمنطقة ويمكّن أن تكون منطقة عرفات ومزدلفة ومنى من أكثر المناطق
 ملائمة للاستخدام لهذا النوع من وسائل المواصلات لتأسيح المنطقة وعدم
 وجود عوائق طبيعية كبيرة أمام إقامة التجهيزات الخاصة لهذا النوع وعدم
 تفاوت الارتفاع في طبيوغرافية المنطقة والاتصال المباشر بالحرم الشريف
 عن طريق الانفاق وكذلك لا سكان استخدام هذا النوع المتطور من وسائل
 المواصلات خلال فترة الحج أيضاً مما سيكون له مردود إقتصادي جيد
 ومن الوسائل البديلة ربما تكون منفتحة الحد لكثير من وسائل النقل
 والركبة خلال فترة شهر رمضان المبارك والحج على حد سواء .

يا: لتبسيط النظام المتبع في الحج للحد من أعداد المقيمين في المملكة
 الراجعية في أداء الحج وذلك بعدم السماح لهم حج أن يجمع في الأعوام القادمة
 حيث يمكن تبسيط ذلك على الراجعية في أداء العمرة أكثر من مرة
 وأحد خلال شهر رمضان ولحق وأحد خلال ثلاث سنوات
 مثل ما هو المرجح أن يكون لهذا الحل تأثير كبير في تقليل أعداد المعتمرين
 من خارج مكة المكرمة إذا لم ينفذ كالحال في الحج حيث تناقصت
 أعداد الحجاج من داخل المملكة من المقيمين إقامة نظاماً كالتبسيط مباشرة
 لتبسيط هذا النظام .